ವಿಶ್ವವಾಣಿ
ವಿಶ್ವಾಸವೇ ವಿಶ್ವ

ದಾರಿದೀಪೋಕ್ತಿ

ನೀವು ಹೇಗೆ ಮಾತಾಡಬೇಕೆಂದರೆ ನಿಮ್ಮ ಮಾತು ಕೇಳಲು ಜನ ಕಾತರಿಸಬೇಕು. ನೀವು ಹೇಗೆ ಕೇಳಬೇಕೆಂದರೆ, ಜನ ನಿಮ್ಮೊಂದಿಗೆ ಮಾತಾಡಲು ಉಲ್ಲಸಿತರಾಗಬೇಕು. ಮಾತಾಡುವುದರಷ್ಟೇ ಕೇಳುವುದೂ ಒಂದು ಕಲೆ, ಸಂಸ್ಕಾರ. ಇವೆರಡನ್ನೂ ಬೆಳೆಸಿಕೊಳ್ಳಬೇಕು.

ವಕ್ರತುಂಡೋಕ್ತಿ

ಶೋಧಿಸಲಾಗದ ಅಥವಾ ಪತ್ತೆ ಹಚ್ಚಲಾಗದ ಕೃತಿಚೌರ್ಯಕ್ಕೆ ಒರಿಜಿನಾಲಿಟಿ ಎನ್ನಬಹುದು.

ಪುಟ ತೆರೆದಂತೆ...

ಜೀವನದಲ್ಲಿ ಸಿಕ್ಕಿಲ್ಲ ಅನ್ನೋಕ್ಕಿಂತ, ಪಡೆಯಬಲ್ಲೆ ಎಂಬ ವಿಶ್ವಾಸ ಮುಖ್ಯ!
ಇದೇ ಅಂತರಂಗ ಸುದ್ದಿ
ವಿಶ್ವೇಶ್ವರ ಭಟ್
ಸಂ.ಪುಟ | 6

ಕ್ರಿಕೆಟ್, ಭಾರತೀಯರನ್ನು ಬೆಸೆಯುವ ಏಕೈಕ ಧರ್ಮ
ವ್ಯಕ್ತಿ ಚಿತ್ರ
ವಿನಾಯಕ ವೆಂ.ಭಟ್ಟ, ಅಂಬ್ಲಿಹೊಂಡ
ಸಂ.ಗಮ | 7

ಮಾತಂದ್ರೆ ಮಾತು

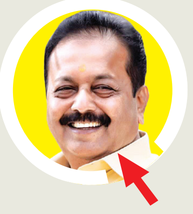

ಕುಮಾರಸ್ವಾಮಿ ಅವರು ಮುಖ್ಯಮಂತ್ರಿಯಾಗಿದ್ದಾಗ ಪ್ರಧಾನಿ, ಸಂಸದರು, ಕೇಂದ್ರ ಸಚಿವರ ಬಗ್ಗೆ ಲಘುವಾಗಿ ಮಾತನಾಡಿದ್ದರು, ಅವರು ಯಾರು ನಮಗೆ ಹೇಳೋಕೆ ಎಂಬಂತೆ ವರ್ತಿಸಿದ್ದರು. ಎರಡು ಬಾರಿ ಸಿಎಂ ಆಗಿರುವ ಕುಮಾರಸ್ವಾಮಿಗೆ ಕಾನೂನು ಜ್ಞಾನ ಇಲ್ಲವಾ ಅಂತ ನಾನು ಕೇಳೋಕೆ ಹೋಗಲ್ಲ. ಅವರಿಗೆ ನೋಯಿಸುವ ಉದ್ದೇಶ ನನಗಿಲ್ಲ. ಕುಮಾರಸ್ವಾಮಿ ಒಬ್ಬರದ್ದೇ ದೊಡ್ಡತನ, ಮಿಕ್ಕವರೆಲ್ಲಾ ಸಣ್ಣವರು.

– ಎನ್.ಚಲುವರಾಯಸ್ವಾಮಿ ಕೃಷಿ ಸಚಿವ

ರಾಜ್ಯದಲ್ಲಿ ಮತ್ತೆ 3 ಬಲಿ | ಬೆಂಗಳೂರಿನಲ್ಲಿ ಒಂದೇ ದಿನ 175 ಪ್ರಕರಣ | 24 ಗಂಟೆಗಳಲ್ಲಿ 325 ಮಂದಿಗೆ ಸೋಂಕು | ವೈದ್ಯಕೀಯ ತುರ್ತು ಘೋಷಣೆಗೆ ಡಾ.ಮಂಜುನಾಥ್ ಆಗ್ರಹ

ಡೆಂಘೀ ಸಾವಿನ ಡಂಗುರ

- ಬೆಂಗಳೂರಿನ ಅಂಜನಾಪುರದ ಬಾಲಕ ಗಗನ್ (11) ಶುಕ್ರವಾರ ತಡರಾತ್ರಿ ಖಾಸಗಿ ಆಸ್ಪತ್ರೆಯಲ್ಲಿ ಚಿಕಿತ್ಸೆ ಫಲಿಸದೆ ಡೆಂಘೀ ಜ್ವರದಿಂದ ಸಾವು.
- ಉತ್ತರ ಕನ್ನಡ ಶಿರಸಿಯ ಕಸ್ತೂರಬಾ ನಗರದ ಸುಹಾನಾ ಮಹ್ಮದ್ ಶಫಿ (12) ಡೆಂಘೀಯಿಂದ ಮರಣ.
- 12 ದಿನಗಳ ಹಿಂದೆ ಜ್ವರದಿಂದ ಬಳುತ್ತಿದ್ದ ಹಾವೇರಿಯ ಬ್ಯಾಡಗಿ ತಾಲೂಕಿನ ಮಾಸಣಗಿ ಗ್ರಾಮದ ದ್ಯಾಮಪ್ಪ ಬನ್ನಿಹಟ್ಟಿ ಎಂಬುವವರ ಪುತ್ರಿ ದಿವ್ಯ ದ್ಯಾಮಪ್ಪ (9 ವರ್ಷ) ಶಂಕಿತ ಡೆಂಘೀಗೆ ಸಾವು.

ವಿಶ್ವವಾಣಿ ಸುದ್ದಿಮನೆ ಬೆಂಗಳೂರು

ರಾಜ್ಯಾದ್ಯಂತ ಡೆಂಘೀ ಮಹಾಮಾರಿ ಉಲ್ಬಣಗೊಳ್ಳುತ್ತಿದ್ದು, ಆಸ್ಪತ್ರೆಗಳಲ್ಲಿ ಜ್ವರ ಬಾಧಿತರ ಸಂಖ್ಯೆ ಹೆಚ್ಚಾಗುತ್ತಿದೆ. ಕಳೆದ ಆರು ದಿನಗಳಲ್ಲಿ 819 ಡೆಂಘೀ ಪ್ರಕರಣಗಳು ದಾಖಲಾಗಿದ್ದು, ಆಸ್ಪತ್ರೆಗಳಲ್ಲಿ ಬೆಡ್‌ಗಳ ಕೊರತೆ ಎದುರಾಗಿದೆ. ಅಲ್ಲದೆ ಝೀಕಾ ವೈರಸ್ ಸದ್ದಿಲ್ಲದೆ ಹೆಚ್ಚಾಗುತ್ತಿದ್ದು, ಮುಂದಿನ ದಿನಗಳಲ್ಲಿ ಕರೋನಾದಂತೆ ಜ್ವರಾತಂಕದ ಸವಾಲು ಎದುರಾಗುವ ಸಾಧ್ಯತೆ ಗೋಚರಿಸುತ್ತಿದೆ.

ಆರೋಗ್ಯ ಇಲಾಖೆ ಮಾಹಿತಿ ಪ್ರಕಾರ, ಕಳೆದ 24 ಗಂಟೆಗಳಲ್ಲಿ ರಾಜ್ಯದಲ್ಲಿ 325 ಮಂದಿಯಲ್ಲಿ ಡೆಂಘೀ ಕಾಣಿಸಿಕೊಂಡಿದೆ. ಬೆಂಗಳೂರಿನಲ್ಲಿ ಹೆಚ್ಚು ಡೆಂಘೀ ಪ್ರಕರಣಗಳು ಕಾಣಿಸಿಕೊಂಡಿದ್ದು, 175 ಪ್ರಕರಣಗಳು ವರದಿಯಾಗಿವೆ. ದಾಖಲೆ ಪ್ರಮಾಣದಲ್ಲಿ ನಿತ್ಯ ಡೆಂಘೀ ಜ್ವರ ಬಾಧಿತರ ಪ್ರಮಾಣ ಹೆಚ್ಚಾಗುತ್ತಿದ್ದು, ತಿಂಗಳಾಂತ್ಯಕ್ಕೆ 10 ಸಾವಿರಕ್ಕೂ ಹೆಚ್ಚು ಮಂದಿಯನ್ನು ಕಾಡಲಿದೆ ಎಂದು ಆರೋಗ್ಯ ತಜ್ಞರು ಮಾಹಿತಿ ನೀಡಿದ್ದಾರೆ.

ಖಾಸಗಿ ಆಸ್ಪತ್ರೆಗಳಲ್ಲಿ ಡೆಂಘೀಗೆ ಬಲಿಯಾದವರ ಮಾಹಿತಿ ನೀಡಲು ಆರೋಗ್ಯ ಸಚಿವರು ಸೂಚಿಸಿದ್ದಾರೆ. ಜತೆಗೆ ಡೆತ್ ಆಡಿಟ್ ಮಾಡಲು ಮುಂದಾಗಿದ್ದಾರೆ. ಖಾಸಗಿ ಆಸ್ಪತ್ರೆಗಳು ಡೆಂಘೀ ಸಾವು ಮತ್ತು ಪ್ರಕರಣಗಳನ್ನು ದಾಖಲಿಸಬೇಕಾಗುತ್ತದೆ. ಯಾವುದೇ ಖಾಸಗಿ ಆಸ್ಪತ್ರೆಗೆ ಬರುವ ಡೆಂಘೀ ಪ್ರಕರಣದ ಬಗ್ಗೆ ಆರೋಗ್ಯ ಇಲಾಖೆಗೆ ಮಾಹಿತಿ ನೀಡಬೇಕು. ಜತೆಗೆ ವೆಬ್‌ಸೈಟ್‌ನಲ್ಲಿ ನಮೂದಿಸಬೇಕು. ಆದರೆ ಖಾಸಗಿ ಆಸ್ಪತ್ರೆಯವರು ಡೆಂಘೀ ಮಾಹಿತಿ ಒದಗಿಸದ ಆರೋಪ ಕೇಳಿ ಬಂದಿದೆ.

ಬೆಂಗಳೂರಿನಲ್ಲಿ ಸೋಂಕು ಜ್ವರಗಳದ್ದೆ ಕಾಟ:

ಬದಲಾದ ವಾತಾವರಣ, ಹವಾಮಾನ ವೈಪರೀತ್ಯದಿಂದ ರಾಜ್ಯದ ಜನರಲ್ಲಿ ವೈರಲ್ ಜ್ವರಗಳು ಕಾಣಿಸಿಕೊಳ್ಳುತ್ತಿರುವ ಬೆನ್ನಲ್ಲೆ ಬೆಂಗಳೂರಿನಲ್ಲಿ ಡೆಂಘೀ, ಚಿಕೂನ್ ಗುನ್ಯಾ ಪ್ರಕರಣಗಳ ಸಂಖ್ಯೆ ಕೂಡ ಅಧಿಕವಾಗಿದೆ. ಬೆಂಗಳೂರಿನ ಕೆ.ಸಿ.ಜನರಲ್, ಜಯನಗರ ಜನರಲ್ ಆಸ್ಪತ್ರೆ, ವಿಕ್ಟೋರಿಯಾ ಹಾಗೂ ಬೌರಿಂಗ್ ಆಸ್ಪತ್ರೆಗಳಲ್ಲಿ ಚಿಕಿತ್ಸೆಗಾಗಿ ಬರುವವರ ಸಂಖ್ಯೆ ಶೇ.60ರಷ್ಟು ಅಧಿಕವಾಗಿದೆ. ರಾಜಧಾನಿ ಆಸ್ಪತ್ರೆಗಳಲ್ಲಿ ಸೋಂಕು ಜ್ವರಗಳಿಂದಾಗಿ ಬೆಡ್‌ಗಳ ಕೊರತೆ ಉಂಟಾಗಿದೆ. ಇತರೆ ಜಿಲ್ಲೆಗಳಿಗೆ ಹೋಲಿಕೆ ಮಾಡಿದರೆ ಯಾವುದೇ ಸೋಂಕು ಜ್ವರ ಕಾಣಿಸಿಕೊಂಡರೂ ಹೆಚ್ಚು ದಾಖಲಾಗುವುದು ಬೆಂಗಳೂರಿನಲ್ಲಿ ಎಂಬುದು ಸಾಬೀತಾಗಿದೆ.

ಹೆಚ್ಚು ಡೆಂಘೀ ಸೋಂಕಿತ ಜಿಲ್ಲೆಗಳು

ಜಿಲ್ಲೆ	ಪ್ರಕರಣಗಳು
ಬೆಂಗಳೂರು	1,969
ಚಿಕ್ಕಮಗಳೂರು	521
ಮೈಸೂರು	496
ಹಾವೇರಿ	481
ಶಿವಮೊಗ್ಗ	292
ಧಾರವಾಡ	289

- ಡೆಂಘೀಗೆ ಬಾಲಕರು, ಗರ್ಭಿಣಿಯರೇ ಟಾರ್ಗೆಟ್, ವೈರಲ್ ಜ್ವರದಿಂದಾಗಿ ಆಸ್ಪತ್ರೆಯಲ್ಲಿ ಜನಸಾಗರ
- ಜ್ವರಾತಂಕದಿಂದ ಆಸ್ಪತ್ರೆಗಳಲ್ಲಿ ಬೆಡ್‌ಗಳ ಕೊರತೆ
- ಮಕ್ಕಳನ್ನು ಕಾಡುತ್ತಿರುವ ಕಾಲುಬಾಯಿ ರೋಗ
- ತಿಂಗಳಾಂತ್ಯಕ್ಕೆ 10 ಸಾವಿರಕ್ಕೂ ಹೆಚ್ಚು ಮಂದಿಗೆ ಜ್ವರದ ಭೀತಿ

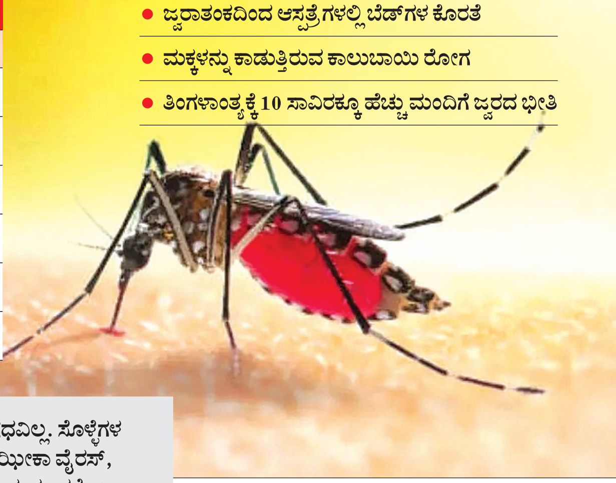

ಡೆಂಘೀಗೆ ನಿಖರವಾದ ಔಷಧವಿಲ್ಲ. ಸೊಳ್ಳೆಗಳ ನಿಯಂತ್ರಣ ಮಾಡದಿದ್ದರೆ ಝೀಕಾ ವೈರಸ್, ಚಿಕನ್ ಗುನ್ಯಾ ಕೂಡ ಬರಬಹುದು. ಕರೋನಾ ಸಾಂಕ್ರಾಮಿಕ ರೋಗ ಈ ಹಿಂದೆ ಎದುರಿಸಿದ್ದೇವೆ. ಈಗ ಡೆಂಘೀ ರೋಗ ರಾಜ್ಯಾದ್ಯಂತ ಹೆಚ್ಚಾಗಿದೆ. ಆದ್ದರಿಂದ ವೈದ್ಯಕೀಯ ತುರ್ತು ಘೋಷಣೆ ಮಾಡಬೇಕು. ಡೆಂಘೀ ನಿಯಂತ್ರಣಕ್ಕೆ ಟಾಸ್ಕ್‌ಫೋರ್ಸ್ ರಚಿಸಬೇಕು.

– ಡಾ.ಸಿ.ಎನ್.ಮಂಜುನಾಥ್ ಸಂಸದ ಹಾಗೂ ಹೃದ್ರೋಗ ತಜ್ಞರು

ಸಾವಿನ ಸಂಖ್ಯೆ 12ಕ್ಕೆ ಏರಿಕೆ

ರಾಜ್ಯದಲ್ಲಿ ಡೆಂಘೀ ಸಾವಿನ ಪ್ರಕರಣಗಳ ಸಂಖ್ಯೆ ಸರಕಾರಿ ಹಾಗೂ ಖಾಸಗಿ ಆಸ್ಪತ್ರೆಗಳಲ್ಲಿ ದಾಖಲಾದ ವರದಿಗಳ ಪ್ರಕಾರ 12ಕ್ಕೆ ಏರಿಕೆಯಾಗಿದೆ. 12 ಸಾವಿನ ಪ್ರಕರಣಗಳ ಪೈಕಿ ಹಾಸನ 6, ಉತ್ತರ ಕನ್ನಡ 2, ಹಾವೇರಿ 1, ಬೆಂಗಳೂರು ವ್ಯಾಪ್ತಿಯಲ್ಲಿ ಮೂವರು ಸಾವನ್ನಪ್ಪಿರುವುದು ಬೆಳಕಿಗೆ ಬಂದಿದೆ. ಜ್ವರಕ್ಕೆ ತುತ್ತಾಗಿ ಸಾವಿಗೀಡಾಗುತ್ತಿರುವ ಪ್ರಕರಣಗಳ ಸಂಖ್ಯೆ ಹೆಚ್ಚಾಗುತ್ತಲೇ ಇದೆ. ಖಾಸಗಿ ಆಸ್ಪತ್ರೆಗಳಲ್ಲಿ ಡೆಂಘೀ ಸಾವಿನ ಪ್ರಕರಣಗಳು ಆರೋಗ್ಯ ಇಲಾಖೆಯ ಅಂಕಿ ಅಂಶಗಳಲ್ಲಿ ದಾಖಲಾಗಿಲ್ಲ. ಇಲಾಖೆ ಅಧಿಕೃತವಾಗಿ ನೀಡಿರುವ ವರದಿ ಪ್ರಕಾರ ಕೇವಲ 6 ಮಂದಿ ಡೆಂಘೀ ಜ್ವರದಿಂದ ಮೃತಪಟ್ಟಿದ್ದಾರೆ.

ರಾಜ್ಯಕ್ಕೂ ಕಾಲಿಟ್ಟ ಝೀಕಾ: ವೃದ್ಧ ಬಲಿ

ಶಿವಮೊಗ್ಗ: ರಾಜ್ಯದಲ್ಲಿ ಝೀಕಾ ವೈರಸ್ ಆತಂಕ ಹೆಚ್ಚಾಗಿದ್ದು, ಶಿವಮೊಗ್ಗದಲ್ಲಿ ಝೀಕಾ ವೈರಸ್‌ಗೆ 74 ವರ್ಷದ ವೃದ್ಧರೊಬ್ಬರು ಬಲಿಯಾಗಿದ್ದಾರೆ. ಝೀಕಾ ವೈರಸ್ ಜತೆಗೆ ಬಹು ಅಂಗಾಂಗ ವೈಫಲ್ಯಗಳಿಂದ ವೃದ್ಧ ಬಳಲುತ್ತಿದ್ದರು ಎನ್ನಲಾಗಿದೆ. ಕಳೆದ ಹತ್ತು ದಿನಗಳಿಂದ ಖಾಸಗಿ ಆಸ್ಪತ್ರೆಯಲ್ಲಿ ಚಿಕಿತ್ಸೆ ಪಡೆಯುತ್ತಿದ್ದ ವೃದ್ಧ ಚಿಕಿತ್ಸೆ ಫಲಕಾರಿಯಾಗದೆ ಶನಿವಾರ ಆಸ್ಪತ್ರೆಯಲ್ಲಿ ಮೃತಪಟ್ಟಿದ್ದಾರೆ. ಕೇವಲ ಝೀಕಾ ವೈರಸ್‌ಗೆ ವ್ಯಕ್ತಿ ಸಾಯಲು ಸಾಧ್ಯವಿಲ್ಲ. ಅವರು ಬಹು ಅಂಗಾಂಗ ವೈಫಲ್ಯಗಳಿಂದ ಬಳಲುತ್ತಿದ್ದರು ಎಂದು ಶಿವಮೊಗ್ಗ ಡಿಎಚ್‌ಒ ಡಾ.ನಟರಾಜ್ ಸ್ಪಷ್ಟಪಡಿಸಿದ್ದಾರೆ. ಶಿವಮೊಗ್ಗದ ಸಾಗರ ಮೂಲದ 24 ವರ್ಷದ ಯುವಕನಲ್ಲೂ ಝೀಕಾ ವೈರಸ್ ಪತ್ತೆಯಾಗಿದೆ ಎನ್ನಲಾಗಿದೆ. ಯುವಕನಿಗೆ ಚಿಕಿತ್ಸೆ ಕೊಡಿಸಲಾಗುತ್ತಿದೆ.

ಬೇಬಿ ಬೆಟ್ಟದಲ್ಲಿ ಟ್ರಯಲ್ ಬ್ಲಾಸ್ಟ್‌ಗೆ ತಾತ್ಕಾಲಿಕ ತಡೆ

ಮಂಡ್ಯ: ಬೇಬಿ ಬೆಟ್ಟದಲ್ಲಿ ಟ್ರಯಲ್ ಬ್ಲಾಸ್ಟ್‌ಗೆ ತಾತ್ಕಾಲಿಕ ತಡೆ ನೀಡಲಾಗಿದೆ. ಇದು 2018 ರಿಂದ ಇದೆ. ಸಾಕಷ್ಟು ರೈತರು ಟ್ರಯಲ್ ಬ್ಲಾಸ್ಟ್ ಬೇಡ ಎಂದು ಮಂಡ್ಯ ಜಿಲ್ಲಾ ಉಸ್ತುವಾರಿ ಸಚಿವ ಚಲುವರಾಯಸ್ವಾಮಿ ಹೇಳಿದರು. ಬೇಬಿ ಬೆಟ್ಟ ಟ್ರಯಲ್ ಬ್ಲಾಸ್ಟ್ ವಿರೋಧಿಸಿ ರೈತರು ಧರಣಿ ನಡೆಸುತ್ತಿರುವ ಹಿನ್ನೆಲೆಯಲ್ಲಿ ಮಂಡ್ಯದ ಜಿಲ್ಲಾ ಪಂಚಾಯತಿ ಸಭಾಂಗಣದಲ್ಲಿ ಉಸ್ತುವಾರಿ ಸಚಿವ ಚಲುವರಾಯಸ್ವಾಮಿ ನೇತೃತ್ವದಲ್ಲಿ ನಡೆದ ತುರ್ತು ಸಭೆಯಲ್ಲಿ ಮಾತನಾಡಿ, ಸರಕಾರ ಹಾಗೂ ನಮಗೆ ಬೇರೆ ಯಾವ ವಿಶೇಷ ಕಾಳಜಿ ಇಲ್ಲ. ನಮಗೆ ಜಲಾಶಯದ ಸುರಕ್ಷತೆ ಮುಖ್ಯ. ಈಗಾಗಲೇ ರೈತರು ನಮ್ಮನ್ನು ಭೇಟಿ ಮಾಡಿ ಮನವಿ ಸಲ್ಲಿಸಿದ್ದಾರೆ ಎಂದು ಹೇಳಿದರು.

ಅರ್ಜುನನ ಸ್ಮಾರಕಕ್ಕೆ ಶಂಕುಸ್ಥಾಪನೆ

ಹಾಸನ: ದಸರಾ ಆನೆ ಅರ್ಜುನನ ಸಮಾಧಿ ಸ್ಥಳದಲ್ಲಿ ಸ್ಮಾರಕ ನಿರ್ಮಾಣಕ್ಕೆ ಅರಣ್ಯ ಸಚಿವ ಈಶ್ವರ್ ಖಂಡ್ರೆ ಅವರು ಶನಿವಾರ ಶಂಕು ಸ್ಥಾಪನೆ ನೆರವೇರಿಸಿದರು. ಹಾಸನ ಜಿಲ್ಲೆಯ

ಸಕಲೇಶಪುರ ತಾಲೂಕಿನ ಯಸಳೂರು ಅರಣ್ಯ ವಲಯದ ದಬ್ಬಳ್ಳಿಕಟ್ಟೆಯ ನೆಡುತೋಪಿನಲ್ಲಿ 50 ಲಕ್ಷ ರು. ವೆಚ್ಚದಲ್ಲಿ ಸ್ಮಾರಕ ನಿರ್ಮಾಣಕ್ಕೆ ಭೂಮಿ ಪೂಜೆ ನೆರವೇರಿಸಲಾಗಿದೆ. 2023ರ ಡಿ.4ರಂದು ಕಾಡಾನೆ ಸೆರೆ ಕಾರ್ಯಾಚರಣೆ ವೇಳೆ ಕ್ಯಾಪ್ಟನ್ ಅರ್ಜುನ ವೀರ ಮರಣವನ್ನಪ್ಪಿತ್ತು. ಬಳಿಕ ಅರ್ಜುನನ ಸ್ಮಾರಕ ನಿರ್ಮಾಣಕ್ಕೆ ಒತ್ತಾಯಗಳು ಕೇಳಿಬಂದಿದ್ದರಿಂದ ರಾಜ್ಯ ಸರಕಾರ ಸಕಾರಾತ್ಮಕವಾಗಿ ಸ್ಪಂದಿಸಿತ್ತು. ಇದೀಗ ಅರ್ಜುನನ ಅಭಿಮಾನಿಗಳ ಆಸೆ ಈಡೇರಿದೆ.

ಫನ್‌ತರಂಗ

– ರಘುಪತಿ ಶೃಂಗೇರಿ –

ಕೆಲಸದ ಒತ್ತಡ, ಖಿನ್ನತೆಯಿಂದಾಗಿ ಆತ್ಮಹತ್ಯೆ ಮಾಡಿಕೊಂಡ ರೋಬಾಟ್ ಸುದ್ದಿ

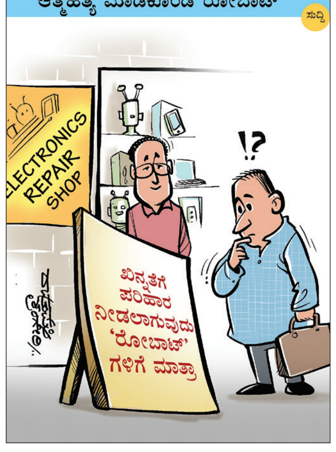

ನೀಟ್ ಯುಜಿ ಕೌನ್ಸೆಲಿಂಗ್ ಮುಂದಕ್ಕೆ

ದೆಹಲಿ: ರಾಷ್ಟ್ರೀಯ ಅರ್ಹತೆ ಮತ್ತು ವೈದ್ಯಕೀಯ ಪದವಿ ಪ್ರವೇಶ ಪರೀಕ್ಷೆ (ನೀಟ್-ಯುಜಿ) 2024ರ ಕೌನ್ಸೆಲಿಂಗ್ ಅನಿರ್ದಿಷ್ಟಾವಧಿಗೆ ಮುಂದೂಡಲಾಗಿದೆ. ಕೌನ್ಸೆಲಿಂಗ್ ದಿನಾಂಕದ ಬಗ್ಗೆ ಮುಂದೆ ಸೂಚನೆ ಹೊರಡಿಸಲಾಗುವುದು ಎಂದು ಸುತ್ತೋಲೆ ಯಲ್ಲಿ ತಿಳಿಸಲಾಗಿದೆ.

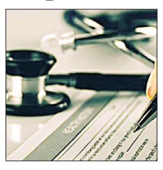

ನೀಟ್-ಯುಜಿ 2024ರ ಅಖಿಲ ಭಾರತ ಕೋಟಾ (ಎಐಕ್ಯು) ಸೀಟ್ ಕೌನ್ಸೆಲಿಂಗ್ ಶನಿವಾರ ಆರಂಭವಾಗ ಬೇಕಿತ್ತು. ಆದರೆ, ಕೌನ್ಸೆಲಿಂಗ್ ವಿಳಂಬಗೊಳಿ ಸಲು ಸುಪ್ರೀಂಕೋರ್ಟ್ ನಿರಾಕರಿಸಿದ ನಂತರ ಕೇಂದ್ರ ಸರಕಾರ ಈ ಕ್ರಮ ಕೈಗೊಂಡಿದೆ. ಸುಪ್ರೀಂ ಕೋರ್ಟ್ ಮುಖ್ಯ ನ್ಯಾ. ಡಿ.ವೈ.ಚಂದ್ರಚೂಡ್ ನೇತೃತ್ವದ ನ್ಯಾ.ಜೆ.ಬಿ. ಪರ್ದಿವಾಲಾ ಮತ್ತು ನ್ಯಾ.ಮನೋಜ್ ಮಿಶ್ರಾ ಅವರನ್ನೊಳಗೊಂಡ ಪೀಠ ಸೋಮವಾರ ನೀಟ್-ಯುಜಿ 2024 ಪರೀಕ್ಷೆ-ಕೌನ್ಸೆಲಿಂಗ್ ಕುರಿತ ವಿವಿಧ ಅರ್ಜಿಗಳನ್ನು ವಿಚಾರಣೆಗೆ ತೆಗೆದುಕೊಳ್ಳಲಿದೆ.

ಬ್ರಿಟನ್ ಸಂಸತ್ತಿಗೆ 28 ಭಾರತೀಯ ಮೂಲದವರ ಆಯ್ಕೆ

ಲಂಡನ್: ಬ್ರಿಟನ್ ಸಂಸತ್ ಚುನಾವಣೆಯಲ್ಲಿ 28 ಭಾರತೀಯ ಮೂಲದವರು ಆಯ್ಕೆಯಾಗಿದ್ದಾರೆ. ಈ ಪೈಕಿ ಸಿಖ್ ಸಮುದಾಯದವರು ಸಿಂಹಪಾಲು ಹೊಂದಿದ್ದಾರೆ. ಬ್ರಿಟನ್ ಸಂಸತ್ತಿಗೆ ಆಯ್ಕೆಯಾದ 28 ಭಾರತೀಯ ಪೈಕಿ 12 ಮಂದಿ ಸಿಖ್ ಸಮುದಾಯದವರು, 6 ಮಂದಿ ಮಹಿಳೆಯರು ಸೇರಿದ್ದಾರೆ. ಗಮನಾರ್ಹ ಸಂಗತಿ ಎಂದರೆ ಈ ಎಲ್ಲ ಸಿಖ್ ಸಂಸದರು ಲೇಬರ್ ಪಕ್ಷದವರು. ಈ ಪೈಕಿ 9 ಮಂದಿ ಮೊದಲ ಬಾರಿ ಆಯ್ಕೆಯಾಗಿದ್ದಾರೆ. ಇನ್ನು ಇಬ್ಬರು ಸತತ ಮೂರನೇ ಬಾರಿಗೆ ಆಯ್ಕೆಯಾದರೆ, ಒಬ್ಬರು ಎರಡನೇ ಬಾರಿಗೆ ಸಂಸತ್ ಪ್ರವೇಶಿಸುತ್ತಿದ್ದಾರೆ. ಕೆನಡಾದ ಬಳಿಕ ಇದೀಗ ಇಂಗ್ಲೆಂಡ್ ಸಂಸತ್ತು ಕೂಡ ದಾಖಲೆಯ ಪ್ರಮಾಣದ ಸಿಖ್ ಸಂಸದರನ್ನು ಹೊಂದಿದಂತಾಗಿದೆ. ಕೆನಡಾದಲ್ಲಿ 18 ಸಿಖ್ ಸಂಸದರಿದ್ದಾರೆ.

ಜು.22ರಿಂದ ಆ.12ರವರೆಗೆ ಬಜೆಟ್ ಅಧಿವೇಶನ

23ಕ್ಕೆ ಕೇಂದ್ರ ಬಜೆಟ್

ದೆಹಲಿ: ಸಂಸತ್ತಿನ ಬಜೆಟ್ ಅಧಿವೇಶನ ಜು.22ರಿಂದ ಆರಂಭವಾಗಲಿದ್ದು, 2024-25ನೇ ಹಣಕಾಸು ವರ್ಷದ ಬಜೆಟ್ ಜು.23ರಂದು ಲೋಕಸಭೆಯಲ್ಲಿ ಮಂಡನೆಯಾಗಲಿದೆ. ಬಜೆಟ್ ಅಧಿವೇಶನ ಆ.12ರವರೆಗೂ ನಡೆಯಲಿದೆ ಎಂದು ಸಂಸದೀಯ ವ್ಯವಹಾರಗಳ ಸಚಿವ ಕಿರಣ್ ರಿಜಿಜು ಶನಿವಾರ ತಿಳಿಸಿದ್ದಾರೆ.

ಪ್ರಧಾನಿ ಮೋದಿ 3.0 ಸರಕಾರದ ಮೊದಲ ಬಜೆಟ್

18ನೇ ಲೋಕಸಭೆ ರಚನೆಯಾದ ನಂತರ ಕಾರ್ಯಾರಂಭ ಮಾಡಿರುವ ಪ್ರಧಾನಿ ನರೇಂದ್ರ ಮೋದಿ ಅವರು 3ನೇ ಅವಧಿಯ ಸರಕಾರದ ಮೊದಲ ಬಜೆಟ್ ಜು.23ಕ್ಕೆ ಮಂಡನೆಯಾಗಲಿದೆ. ಕೇಂದ್ರ ಹಣಕಾಸು ಸಚಿವೆ ನಿರ್ಮಲಾ ಸೀತಾರಾಮನ್ ಪ್ರಸಕ್ತ ಹಣಕಾಸು ವರ್ಷದ ಪೂರ್ಣ ಬಜೆಟ್ ಮಂಡಿಸಲಿದ್ದಾರೆ ಎಂದು ಸಚಿವ ಕಿರಣ್ ರಿಜಿಜು 'ಎಕ್ಸ್' ಸಂದೇಶದಲ್ಲಿ ತಿಳಿಸಿದ್ದಾರೆ. ಕೇಂದ್ರ ಸರಕಾರ ಈ ಬಾರಿಯ ಬಜೆಟ್‌ನಲ್ಲಿ ಗ್ರಾಮೀಣ ವಸತಿಗೆ ಸಹಾಯಧನ ಹೆಚ್ಚಿಸಲಿದೆ. ಕಳೆದ ವರ್ಷ ನೀಡಿದ್ದಕ್ಕಿಂತ ಶೇ.50ರಷ್ಟು ಹೆಚ್ಚಳವಾಗುವ ನಿರೀಕ್ಷೆಯಿದೆ ಎಂದು ಕೇಂದ್ರ ಸರಕಾರದ ಇಬ್ಬರು ಅಧಿಕಾರಿಗಳನ್ನು ಉಲ್ಲೇಖಿಸಿ ಸುದ್ದಿ ಸಂಸ್ಥೆ ರಾಯಿಟರ್ಸ್ ವರದಿ ಪ್ರಕಟಿಸಿದೆ.

ಸಚಿವೆ ನಿರ್ಮಲಾ ದಾಖಲೆ

ಸತತ 7 ಕೇಂದ್ರ ಬಜೆಟ್‌ಗಳನ್ನು ಮಂಡಿಸಿದ ಭಾರತದ ಮೊದಲ ಹಣಕಾಸು ಸಚಿವೆ ಎಂಬ ಹೆಗ್ಗಳಿಕೆಗೆ ಸಚಿವೆ ನಿರ್ಮಲಾ ಸೀತಾರಾಮನ್ ಪಾತ್ರರಾಗಲಿದ್ದಾರೆ. ಮೊರಾರ್ಜಿ ದೇಸಾಯಿ ಅವರು ಸತತ 6 ಬಾರಿ ಬಜೆಟ್ ಮಂಡಿಸಿದ್ದರು. 2024ರಲ್ಲಿ ಎರಡು ಬಾರಿ ಬಜೆಟ್ ಮಂಡಿಸಲಾಗುತ್ತಿದೆ. ಫೆ.1ರಂದು 2024-25ನೇ ಹಣಕಾಸು ವರ್ಷದ ಮಧ್ಯಂತರ ಬಜೆಟ್ ಮಂಡಿಸಲಾಗಿದೆ. ಈಗ ಪೂರ್ಣ ಪ್ರಮಾಣದ ಬಜೆಟ್ ಮಂಡನೆಯಾಗಲಿದೆ.

ಬೆಂಗಳೂರಿನ ಅಪೋಲೊ ಆಸ್ಪತ್ರೆಯಲ್ಲಿ ವಿಶ್ರಾಂತಿ ಪಡೆಯುತ್ತಿರುವ ವಿಶ್ವವಾಣಿ ಪ್ರಧಾನ ಸಂಪಾದಕ ವಿಶ್ವೇಶ್ವರ ಭಟ್ ಅವರನ್ನು ಮಾಜಿ ಸಿಎಂ ಬಿ.ಎಸ್.ಯಡಿಯೂರಪ್ಪ ಶನಿವಾರ ಭೇಟಿಯಾಗಿ ಆರೋಗ್ಯ ವಿಚಾರಿಸಿದರು.

ಶಾಸಕಾಂಗ ನಾಯಕ ಆಯ್ಕೆ ಹೊಣೆ ಎಚ್ಡಿಡಿ ಹೆಗಲಿಗೆ

ಬೆಂಗಳೂರು: ಎಚ್.ಡಿ.ಕುಮಾರಸ್ವಾಮಿ ಅವರ ರಾಜೀನಾಮೆಯಿಂದ ತೆರವಾಗಿರುವ ವಿಧಾನಸಭಾ ಜೆಡಿಎಸ್ ಶಾಸಕಾಂಗ ಪಕ್ಷದ ನಾಯಕನ ಆಯ್ಕೆಯ ಹೊಣೆಯನ್ನು ಜೆಡಿಎಸ್ ವರಿಷ್ಠ ಎಚ್.ಡಿ.ದೇವೇಗೌಡ ಹಾಗೂ ಎಚ್.ಡಿ.ಕುಮಾರಸ್ವಾಮಿ ಅವರ ಹೆಗಲಿಗೆ ಹಾಕಲಾಗಿದೆ.

ಜೆ.ಪಿ.ಭವನದಲ್ಲಿ ಕುಮಾರಸ್ವಾಮಿ ಅವರ ನೇತೃತ್ವದಲ್ಲಿ ನಡೆದ ಜೆಡಿಎಸ್ ಶಾಸಕಾಂಗ ಪಕ್ಷದ ಸಭೆಯಲ್ಲಿ, ಬಹುತೇಕ ನಾಯಕರು ದೇವೇಗೌಡರ ತೀರ್ಮಾನಕ್ಕೆ ಬದ್ಧವೆಂದು ಹೇಳಿರುವುದರಿಂದ, ಎಚ್‌ಡಿಕೆ ಹಾಗೂ ಎಚ್‌ಡಿಡಿ ತೀರ್ಮಾನಕ್ಕೆ ಬಿಡಲಾಗಿದೆ. ಜು.16ರಿಂದ ಆರಂಭವಾಗಲಿರುವ ವಿಧಾನಸಭಾ ಕಲಾಪದ ವೇಳೆಗೆ ಹೆಸರನ್ನು ಪ್ರಕಟಿಸುವ ಸಾಧ್ಯತೆಯಿದೆ.

→ 4

ಜಿಲ್ಲಾ ಪೊಲೀಸ್ ವರಿಷ್ಠಾಧಿಕಾರಿಗಳ ಸಮ್ಮೇಳನದಲ್ಲಿ ಸಿಎಂ ಸಿದ್ದು ಪ್ರಶ್ನೆ

ರಾಜ್ಯದಲ್ಲಿ ಡ್ರಗ್ಸ್ ದಂಧೆಗೆ ಕಡಿವಾಣ ಬಿದ್ದಿಲ್ಲವೇಕೆ?

ವಿಶ್ವವಾಣಿ ಸುದ್ದಿಮನೆ ಬೆಂಗಳೂರು

ಡ್ರಗ್ಸ್ ಮತ್ತು ಮಟ್ಕಾ ವಿರುದ್ಧ ನಿರಂತರ ಕಾರ್ಯಾಚರಣೆ ನಡುವೆಯೂ ಬ್ರೇಕ್ ಆಗಿಲ್ಲವೇಕೆ? ಎಂದು ಮುಖ್ಯಮಂತ್ರಿ ಸಿದ್ದರಾಮಯ್ಯ ಪ್ರಶ್ನಿಸಿದರು.

- ಹಿರಿಯ ಅಧಿಕಾರಿಗಳು ಠಾಣೆಗಳಿಗೆ ಭೇಟಿ ನೀಡದಿದ್ದರೆ ಸಮಸ್ಯೆ
- ಡ್ರಗ್ಸ್ ವಿರುದ್ಧ ನಿರಂತರ ಹೋರಾಟದ ನಡುವೆಯೂ ಬ್ರೇಕ್ ಆಗಿಲ್ಲವೇಕೆ?
- ನೂತನ ಕಾನೂನುಗಳಿಗೆ ಪ್ರತ್ಯೇಕ ಆ್ಯಪ್ ಬಿಡುಗಡೆ

ಜಿಲ್ಲಾ ಪೊಲೀಸ್ ವರಿಷ್ಠಾಧಿಕಾರಿಗಳ ಸಮ್ಮೇಳನ ಹಾಗೂ ಇಲಾಖೆ ಪರಿಶೀಲನಾ ಸಭೆ ಬಳಿಕ ಮಾತನಾಡಿ, ಕಾನೂನು ಸುವ್ಯವಸ್ಥೆ ಹಾಗೂ ರಾಜ್ಯದ ಅಭಿವೃದ್ಧಿಗೆ ನೇರ ಸಂಬಂಧವಿದೆ. ಆದ್ದರಿಂದ ಕಾನೂನು ಸುವ್ಯವಸ್ಥೆ ಕಾಪಾಡಲೇಬೇಕು. ಕರ್ನಾಟಕ ಪೊಲೀಸರ ಬಗ್ಗೆ ದೇಶದಲ್ಲಿ ಒಳ್ಳೆ ಹೆಸರಿದೆ. ಈ ಹೆಸರಿಗೆ ಕಳಂಕ ತರುವ ಕೆಲಸ ಯಾರೂ ಮಾಡಬಾರದು ಎಂದು ಖಡಕ್ ಸೂಚನೆ ನೀಡಿದರು.

ಹಿರಿಯ ಪೊಲೀಸ್ ಅಧಿಕಾರಿಗಳು ತಮ್ಮ ವ್ಯಾಪ್ತಿಯ ಠಾಣೆಗಳಿಗೆ ಭೇಟಿ ನೀಡುವುದು ಕಡ್ಡಾಯ. ಸ್ಥಳೀಯ ಪೊಲೀಸ್ ಠಾಣೆಗೆ ತಿಳಿಯದೆ ಯಾವ ಅಪರಾಧಗಳು ನಡೆಯಲ್ಲ. ಮಾದಕ ವಸ್ತು, ಕಳ್ಳತನ, ದರೋಡೆ, ಜೂಜು, ಮಟ್ಕಾ ಮುಂತಾದವು ಗೊತ್ತಿಲ್ಲದೆ ನಡೆಯಲು ಸಾಧ್ಯವಿಲ್ಲ. ಕೆಲವೆಡೆ ಪೊಲೀಸ್‌ನವರು ಇಂಥವ ರೊಂದಿಗೆ ಶಾಮೀಲಾಗುತ್ತಾರೆ. ಅವರು ಮನಸ್ಸು ಮಾಡಿದರೆ ಬಹುತೇಕ ಅಪರಾಧಗಳನ್ನು ತಡೆಯಲು ಸಾಧ್ಯ ಎಂದರು. ಕರ್ನಾಟಕವನ್ನು ಶಾಂತಿಯ ತೋಟವನ್ನಾಗಿ ನಿರ್ಮಿಸುವುದೇ ನಮ್ಮ ಸರಕಾರ ಧ್ಯೇಯ. ಯಾವುದೇ ರಾಜ್ಯ ಅಭಿವೃದ್ಧಿ ಹೊಂದಬೇಕಾದರೆ ಅಲ್ಲಿನ ಕಾನೂನು ಸುವ್ಯವಸ್ಥೆ ಸರಿಯಾಗಿರಬೇಕು. ಆದ್ದರಿಂದ ಈ ನಿಟ್ಟಿನಲ್ಲಿ ಪ್ರತಿಯೊಬ್ಬರೂ ಎಚ್ಚರ ವಹಿಸಬೇಕು ಎಂದರು.

→ 4

ಸಾರ್ವಜನಿಕರ ಅಭಿಪ್ರಾಯ ರೂಪಿತವಾಗುವ ಬಗ್ಗೆ ಪೊಲೀಸರು ಗಮನ ಹರಿಸಬೇಕು. ಪೊಲೀಸ್ ವ್ಯವಸ್ಥೆಯಲ್ಲಿ ಜನರ ಆಸ್ತಿಪಾಸ್ತಿ ಪ್ರಾಣ, ಮಾನ ರಕ್ಷಣೆ, ಸುರಕ್ಷಿತ ವ್ಯವಸ್ಥೆ, ನಿರ್ಭಯವಾಗಿ ಬದುಕುವ ವ್ಯವಸ್ಥೆ ನಿರ್ಮಾಣ ಮಾಡುವುದು ನಮ್ಮ ಕರ್ತವ್ಯ. ಒಳ್ಳೆ ಕೆಲಸ ಮಾಡಿದರೆ ಸರ್ಕಾರ ಶ್ಲಾಘನೆ, ಕರ್ತವ್ಯ ಲೋಪವಾದರೆ ಸಹಿಸುವುದಿಲ್ಲ ಎಂದು ಸ್ಪಷ್ಟವಾಗಿ ಸೂಚಿಸಲಾಗಿದೆ

– ಸಿದ್ದರಾಮಯ್ಯ ಮುಖ್ಯಮಂತ್ರಿ

ದಕ್ಷಿಣ ಕನ್ನಡ: ಬೀಚ್, ಗಿರಿ ತಾಣಗಳಿಗೆ ಪ್ರವೇಶ ಬಂದ್

ಮಳೆಗಾಲ ಮುಗಿಯುವವರೆಗೂ ಪ್ರವಾಸಿಗರ ಭೇಟಿಗೆ ನಿರ್ಬಂಧ

ಮಂಗಳೂರು: ದಕ್ಷಿಣ ಕನ್ನಡ ಜಿಲ್ಲೆಯಲ್ಲಿ ಸುರಿಯುತ್ತಿರುವ ನಿರಂತರ ಮಳೆಯಿಂದಾಗಿ ವಿವಿಧೆಡೆ ಭೂ ಕುಸಿತ, ಗುಡ್ಡ ಕುಸಿತ ಪ್ರಕರಣಗಳು ಹೆಚ್ಚಾಗಿದೆ. ಇನ್ನಷ್ಟು ಪ್ರಾಕೃತಿಕ ವಿಕೋಪದ ಹಿನ್ನೆಲೆಯಲ್ಲಿ ಜಿಲ್ಲೆಯ ಗಿರಿತಾಣ, ಶಿಖರಗಳಲ್ಲಿ ಚಾರಣಕ್ಕೆ ಪ್ರವಾಸಿಗರು ತೆರಳದಂತೆ ನಿಷೇಧ ಹೇರಲಾಗಿದೆ.

ದಕ್ಷಿಣ ಕನ್ನಡ ಡಿಸಿ ಮುಲ್ಲೈ ಮುಗಿಲನ್ ನಿಷೇಧ ಆದೇಶ ಹೊರಡಿಸಿದ್ದು, ಮಳೆಗಾಲ ಮುಗಿಯುವವರೆಗೆ ಹೋಮ್ ಸ್ಟೇ, ರೆಸಾರ್ಟ್ ಸೇರಿದಂತೆ ಅರಣ್ಯ ಇಲಾಖೆ ಏರ್ಪಡಿಸುವ ಟ್ರೆಕ್ಕಿಂಗ್, ಸಾಹಸ ಯಾತ್ರೆಗೂ ನಿಷೇಧ ಹೇರಲಾಗಿದೆ. ಇದರ ಜೊತೆಗೆ ನದಿ, ಸಮುದ್ರ ತಟದಲ್ಲಿ ಈಜು, ಮೋಜು-ಮಸ್ತಿ, ಮೀನು ಹಿಡಿಯುವುದು ಇತ್ಯಾದಿ ಚಟುವಟಿಕೆಗಳಿಗೂ ನಿಷೇಧ ಹೇರಲಾಗಿದೆ ಎಂದು ಜಿಲ್ಲಾಧಿಕಾರಿಗಳು ಹೊರಡಿಸಿರುವ ಆದೇಶದಲ್ಲಿ ತಿಳಿಸಿದ್ದಾರೆ.

ಮುಂದುವರಿದ ಮಳೆ: ಕರಾವಳಿ ಜಿಲ್ಲೆಗಳಲ್ಲಿ ಮಳೆ ಮುಂದುವರಿದಿದ್ದು, ದ.ಕನ್ನಡ ಜಿಲ್ಲೆಯಲ್ಲಿ ಭಾನುವಾರವೂ ರೆಡ್ ಅಲರ್ಟ್ ಘೋಷಣೆ ಮಾಡಲಾಗಿದೆ.

ಈಶಾನ್ಯ ರಾಜ್ಯಗಳಲ್ಲಿ ರೆಡ್ ಅಲರ್ಟ್

ದೆಹಲಿ: ವಾಯುವ್ಯ ಮತ್ತು ಪೂರ್ವ ಭಾರತ, ಈಶಾನ್ಯ ಪ್ರದೇಶ, ಪಶ್ಚಿಮ ಘಟ್ಟಗಳು ಮತ್ತು ಗುಜರಾತ್‌ನಲ್ಲಿ ವ್ಯಾಪಕವಾದ ಮಳೆಯಾಗಲಿದೆ ಎಂದು ಭಾರತೀಯ ಹವಾಮಾನ ಇಲಾಖೆ ಮುನ್ಸೂಚನೆ ನೀಡಿದ್ದು, ಪ್ರಬಲ ಮಾನ್ಸೂನ್ ನಿಂದಾಗಿ ಮುಂದಿನ 24 ಗಂಟೆಗಳಲ್ಲಿ ಹಠಾತ್ ಪ್ರವಾಹ ಉಂಟಾಗಬಹುದು ಎಂದು ಎಚ್ಚರಿಕೆ ನೀಡಿದೆ. ಮುಂದಿನ ಕೆಲವು ದಿನಗಳವರೆಗೆ ಉತ್ತರಾಖಂಡ, ಈಶಾನ್ಯ ರಾಜ್ಯಗಳಲ್ಲಿ ರೆಡ್ ಅಲರ್ಟ್ ಘೋಷಿಸಿದೆ. ಸಿಕ್ಕಿಂ, ಪಶ್ಚಿಮ ಬಂಗಾಳ, ಹಿಮಾಚಲ ಪ್ರದೇಶ, ಉತ್ತರಾಖಂಡ, ಜಮ್ಮು-ಕಾಶ್ಮೀರ, ರಾಜಸ್ಥಾನದಲ್ಲೂ ಪ್ರವಾಹದ ಎಚ್ಚರಿಕೆ ನೀಡಲಾಗಿದೆ.

ಲೋಕಾ ಚುನಾವಣೆಯಲ್ಲಿ 160 ಕ್ಷೇತ್ರದಲ್ಲಿ ಮುನ್ನಡೆ ಸಾಧಿಸಿದ ಉತ್ಸಾಹ
ಸಂಘಟನೆಗೆ ಒತ್ತು ನೀಡುವಂತೆ ಪಕ್ಷದ ಕಾರ್ಯಕಾರಿಣಿಯಲ್ಲಿ ತೀರ್ಮಾನ

ಸ್ಥಳೀಯ ಸಂಸ್ಥೆ ಚುನಾವಣೆಯೇ ಬಿಜೆಪಿಯ ಮುಂದಿನ ಟಾರ್ಗೆಟ್

ಬೆಂಗಳೂರು: ವಿಧಾನಸಭೆ ಚುನಾವಣೆಯಲ್ಲಿನ ಹೀನಾಯ ಸೋಲಿನ ಕಹಿಯನ್ನು ಲೋಕಸಭಾ ಚುನಾವಣೆಯಲ್ಲಿ ಮರೆತಿರುವ ರಾಜ್ಯ ಬಿಜೆಪಿ ನಾಯಕರು ಇದೀಗ, ಸ್ಥಳೀಯ ಸಂಸ್ಥೆ ಚುನಾವಣೆ ಎದುರಿಸುವ ಉತ್ಸಾಹದಲ್ಲಿದ್ದಾರೆ.

ವಿಶ್ವವಾಣಿ ವಿಶೇಷ

2019ರ ಲೋಕಸಭಾ ಚುನಾವಣೆಗೆ ಹೋಲಿಸಿದರೆ, 2024ರಲ್ಲಿ ಬಿಜೆಪಿ ಒಂಬತ್ತು ಕ್ಷೇತ್ರಗಳಲ್ಲಿ ಹಿನ್ನಡೆಯಾಗಿದೆ. ಆದರೆ, ವಿಧಾನಸಭಾ ಚುನಾವಣೆಗೆ ಹೋಲಿಸಿದರೆ ಸುಮಾರು 160 ಕ್ಷೇತ್ರಗಳಲ್ಲಿ ಬಿಜೆಪಿ ಮುನ್ನಡೆ ಕಾಯ್ದುಕೊಂಡಿದೆ. ಆದ್ದರಿಂದ ಇದೀಗ ಒಂಬತ್ತು ಕ್ಷೇತ್ರಗಳ ಸೋಲಿಗಿಂತ ಮುನ್ನಡೆ ಸಾಧಿಸಿರುವ ಕ್ಷೇತ್ರಗಳನ್ನು ಗಮನದಲ್ಲಿರಿಸಿಕೊಂಡು ಪಕ್ಷವನ್ನು ಸಂಘಟಿಸಲು ಬಿಜೆಪಿ ಮುಂದಾಗಿದೆ.

ವರ್ಷಾಂತ್ಯಕ್ಕೆ ಬಿಬಿಎಂಪಿ, ಜಿಲ್ಲಾ ಪಂಚಾಯಿತಿ ಹಾಗೂ ತಾಲೂಕು ಪಂಚಾಯಿತಿ ಚುನಾವಣೆ ಎದುರಾಗಲಿದೆ.

→ 4

- ವರ್ಷಾಂತ್ಯಕ್ಕೆ ಬಿಬಿಎಂಪಿ, ಜಿಪಂ, ತಾಪಂ ಚುನಾವಣೆ
- ಈಗಿನಿಂದಲೇ ಸಿದ್ಧತೆ ಆರಂಭಿಸಲು ಬಿಜೆಪಿ ತೀರ್ಮಾನ
- ಕಾರ್ಯಕಾರಿಣಿಯಲ್ಲಿ ಚುನಾವಣೆ ಎದುರಿಸುವ ಬಗ್ಗೆ ಚರ್ಚೆ
- ಬೂತ್ ಮಟ್ಟದಲ್ಲಿ ಪಕ್ಷ ಸಂಘಟಿಸಲು ತೀರ್ಮಾನ

ಬೂತ್ ಮಟ್ಟದ ಸಂಘಟನೆಗೆ ಒತ್ತು

ಬಿಜೆಪಿ ರಾಜ್ಯಾಧ್ಯಕ್ಷ ಬಿ.ವೈ.ವಿಜಯೇಂದ್ರ ನೇತೃತ್ವದಲ್ಲಿ ಈಗಾಗಲೇ ಜಿಲ್ಲಾಮಟ್ಟದಲ್ಲಿ ಪಕ್ಷ ಸಂಘಟನೆಗೆ ಸಾಲುಸಾಲು ಕಾರ್ಯಕ್ರಮಗಳನ್ನು ಬಿಜೆಪಿ ಕೈಗೊಂಡಿದೆ. ಇದೀಗ ಸ್ಥಳೀಯ ಸಂಸ್ಥೆ ಚುನಾವಣೆಗಳನ್ನು ಗಮನದಲ್ಲಿರಿಸಿಕೊಂಡು, ಮುಂದಿನ ದಿನದಲ್ಲಿ ಬೂತ್ ಮಟ್ಟದ ಕಾರ್ಯಕ್ರಮಗಳನ್ನು ನಡೆಸಲು ತೀರ್ಮಾನಿಸಲಾಗಿದೆ.

ತಿಂಗಳೊಳಗಾಗಿ ವರದಿ ನೀಡುವಂತೆ ಸೂಚನೆ

ಹೇಮಾವತಿ ನಾಲೆ; ತಾಂತ್ರಿಕ ಸಮಿತಿ ರಚನೆ

ಬೆಂಗಳೂರು: ಹೇಮಾವತಿ ನಾಲೆಯಿಂದ ಕುಣಿಗಲ್ ಹಾಗೂ ಮಾಗಡಿ ತಾಲೂಕಿಗೆ ಕುಡಿಯುವ ನೀರು ಒದಗಿಸುವ ಯೋಜನೆಯ ಸಾಧಕ-ಬಾಧಕಗಳು ಹಾಗೂ ತಾಂತ್ರಿಕ ಮಾಹಿತಿ ಅಧ್ಯಯನಕ್ಕೆ ರಾಜ್ಯ ಸರಕಾರ ಸಮಿತಿ ರಚಿಸಿದ್ದು, ತಿಂಗಳ ಒಳಗಾಗಿ ವರದಿ ನೀಡುವಂತೆ ಸೂಚಿಸಿದೆ.

ತುಮಕೂರು ಶಾಖಾ ನಾಲೆಯ ಸರಪಳಿ 70 ಕಿ.ಮೀ.ನಿಂದ ಗುರುತ್ವಾಕರ್ಷಣೆ ಪೈಪ್‌ಲೈನ್ ಅವಳಡಿಸುವ ಮುಖಾಂತರ ಶ್ರೀರಂಗ ಕೆರೆ ತುಂಬಿಸುವ ಯೋಜನೆಯ ಮೊದಲನೇ ಹಂತ ಸರಪಳಿ 0 ಕಿ.ಮೀ.ನಿಂದ 17ನೇ ಕಿ.ಮೀ. ವರೆಗೆ ಹಾಗೂ 2ನೇ ಹಂತ ಸರಪಳಿ 17 ಕಿ.ಮೀ.ನಿಂದ 35.54 ಕಿ.ಮೀ.ವರೆಗೆ ಕಾಮಗಾರಿ ಪ್ರಾರಂಭಿಸಲಾಗಿದೆ.

→ 4

ಸಮಾಚಾರ ಸಣ್ಣದಲ್ಲ

ಆರೋಗ್ಯ ತಪಾಸಣಾ ಶಿಬಿರ ಇಂದು

ಬೆಂಗಳೂರು: ಗಿರಿನಗರದ ರಾಧಾಕೃಷ್ಣ ಚಾರಿಟೆಬಲ್ ಟ್ರಸ್ಟ್, ಬಸವೇಶ್ವರ ನಗರದ ಸುರಕ್ಷ ಸಮಾಜ ಸೇವಾ ಸಂಸ್ಥೆ ಮತ್ತು ಎಂ.ಎಸ್. ರಾಮಯ್ಯ ಆಸ್ಪತ್ರೆ ಸಹಯೋಗದಲ್ಲಿ ಶ್ರೀನಗರದ ರಾಜೀವ್ ಗಾಂಧಿ ಕ್ರೀಡಾಂಗಣದಲ್ಲಿ ಭಾನುವಾರ ಆರೋಗ್ಯ ಉಚಿತ ತಪಾಸಣಾ ಶಿಬಿರ ಹಮ್ಮಿಕೊಳ್ಳಲಾಗಿದೆ. ಸದ್ಯದಲ್ಲೇ ಕ್ಯಾನ್ಸರ್ ಪತ್ತೆ ತಪಾಸಣಾ ಶಿಬಿರ ಹಮ್ಮಿಕೊಳ್ಳಲಾ ಗುವುದು ಎಂದು ಪ್ರಕಟಣೆಯಲ್ಲಿ ತಿಳಿಸಲಾಗಿದೆ.

ಪಿಎಚ್.ಡಿ ಪ್ರದಾನ

ಬೆಂಗಳೂರು: ಕಟ್ಟಡ ಕಾರ್ಮಿಕ ಮಂಡಳಿಯ ಜಂಟಿ ಕಾರ್ಯದರ್ಶಿ ಹಾಗೂ ನಟ ಸಂಗಪ್ಪ ಉಪಾಸೆ ಅವರಿಗೆ ಕನ್ನಡ ವಿಶ್ವವಿದ್ಯಾಲಯ ಪಿಎಚ್‌ಡಿ ಪ್ರದಾನ ಮಾಡಿದೆ. ಡಾ.ಆರ್. ನಾಗದರ್ಶನ್ ಅವರ ಮಾರ್ಗದರ್ಶನದಲ್ಲಿ ಸಂಗಪ್ಪ ಅವರ ಮಂಡಿಸಿದ 'ವಚನ ಅಧ್ಯಯನಗಳ ಸಾಂಸ್ಕೃತಿಕ ಅನುಸಂಧಾನ' ಎನ್ನುವ ಮಹಾ ಪ್ರಬಂಧವನ್ನು ಮಂಡಿಸಿದ್ದರು. ಈ ಮಹಾಪ್ರಬಂಧಕ್ಕೆ ಪಿಎಚ್‌ಡಿ ಪ್ರದಾನ ಮಾಡಲಾಗಿದೆ ಎಂದು ಪ್ರಕಟಣೆಯಲ್ಲಿ ತಿಳಿಸಿದೆ.

ಲೋಕಾಯುಕ್ತ ದಾಳಿ

ಬೆಂಗಳೂರು: ಬೃಹತ್ ಬೆಂಗಳೂರು ಮಹಾನಗರ ಪಾಲಿಕೆಯ (ಬಿಬಿಎಂಪಿ) ಪೂರ್ವ ವಲಯದ ನಗರ ಯೋಜನೆ (ಟೌನ್ ಪ್ಲಾನಿಂಗ್) ಕಚೇರಿ ಮೇಲೆ ಶನಿವಾರ ಲೋಕಾಯುಕ್ತ ಅಧಿಕಾರಿಗಳು ದಾಳಿ ಮಾಡಿದ್ದಾರೆ. ಮೆಯೋ ಹಾಲ್ ಕಟ್ಟಡದ 23ನೇ ಮಹಡಿಯಲ್ಲಿರುವ ಕಚೇರಿಯಲ್ಲಿ ಪರಿಶೀಲನೆ ಮಾಡಲಾಗುತ್ತಿದೆ. ಹಲವು ದೂರುಗಳು ಬಂದ ಹಿನ್ನೆಲೆ ಸುಮಾರು 10ಕ್ಕೂ ಹೆಚ್ಚು ಲೋಕಾಯುಕ್ತ ಅಧಿಕಾರಿಗಳಿಂದ ದಾಳಿ ಮಾಡಿದ್ದಾರೆ. ದಿಢೀರ್ ಎಂದು ದಾಳಿ ಮಾಡಿರುವ ಲೋಕಾಯುಕ್ತ ಅಧಿಕಾರಿಗಳು ಮಹತ್ವದ ದಾಖಲೆಗಳನ್ನು ವಶಕ್ಕೆ ಪಡೆದು ಪರಿಶೀಲನೆ ನಡೆಸುತ್ತಿದ್ದಾರೆ. ನಕ್ಷೆ ಮಂಜೂರಾತಿ ವೇಳೆ ಲಕ್ಷಾಂತರ ರೂ. ಹಣಕ್ಕೆ ಬೇಡಿಕೆ ಇಡುತ್ತಿರುವ ಬಗ್ಗೆ ಸಾಲು ಸಾಲು ದೂರುಗಳು ಬಂದಿದ್ದ ಹಿನ್ನೆಲೆಯಲ್ಲಿ ದಾಳಿ ಮಾಡಿ ಮಾಡಿ ಪರಿಶೀಲನೆ ನಡೆಸಲಾಗಿದೆ ಎಂದು ತಿಳಿದು ಬಂದಿದೆ.

ವಿರಾಮ
ಪ್ರತಿ ಭಾನುವಾರ

ಪ್ರತಿಭೆಗಳಿಗೆ ಪ್ರೋತ್ಸಾಹ ಸಿಗದ ಸಮಾಜ ಪ್ರಗತಿ ಹೊಂದುವುದಿಲ್ಲ; ನಾಗಮೋಹನ್

ವಿಶ್ವವಾಣಿ ಸುದ್ದಿಮನೆ ಬೆಂಗಳೂರು

ಪ್ರತಿಭೆಗಳಿಗೆ ಪ್ರೋತ್ಸಾಹ ಸಿಗುವುದಿಲ್ಲವೋ ಆ ಸಮಾಜ ಪ್ರಗತಿ ಹೊಂದುವುದಿಲ್ಲ ಎಂದು ಕರ್ನಾಟಕ ಉಚ್ಚ ನ್ಯಾಯಾಲಯದ ವಿಶ್ರಾಂತ ನ್ಯಾಯಮೂರ್ತಿ ಎಚ್. ಎನ್ ನಾಗಮೋಹನ್ ದಾಸ್ ಅಭಿಪ್ರಾಯಪಟ್ಟರು.

ಗಾಂಧಿ ಭವನದಲ್ಲಿ ಕರ್ನಾಟಕ ಕನ್ನಡ ಬರಹಗಾರರ ಮತ್ತು ಪ್ರಕಾಶಕರ ಸಂಘ , ಕನ್ನಡ ಮತ್ತು ಸಂಸ್ಕೃತಿ ಇಲಾಖೆ ವತಿಯಿಂದ ಆಯೋಜಿಸಲಾದ ಪ್ರಶಸ್ತಿ ಪ್ರದಾನ ಸಮಾರಂಭದಲ್ಲಿ ಮಾತನಾಡಿ, ಇವತ್ತು ಈ ಸಂಘದಿಂದ ನಾಲ್ಕು ಜನರನ್ನು ಆಯ್ಕೆ ಮಾಡಿ ಪ್ರಶಸ್ತಿಯನ್ನು ನೀಡಲಾಗುತ್ತಿದೆ. ಇವೆರಲ್ಲರೂ ಪ್ರತಿಭೆಗಳು ಹೌದು, ಸಾಧಕರು ಹೌದು. ಈ ಸಮಾಜಕ್ಕೆ ಬೆಳಕಿನ ದೀಪಗಳಾಗಿ, ತಮ್ಮ ಮುಂದಿನ ಜನಾಂಗಕ್ಕೆ ಸ್ಪೂರ್ತಿಯಾಗುವಂತಹ ಕೆಲಸವನ್ನು ಮಾಡುತ್ತಿದ್ದಾರೆ. ನಾನು ಒಬ್ಬ ನ್ಯಾಯಮೂರ್ತಿಯಾಗಿ ಹೇಳುವುದೇನೆಂದರೆ, ಇಂದು ಇಲ್ಲಿ ಪ್ರಶಸ್ತಿಯನ್ನು ಪಡೆದುಕೊಂಡವರ ಆಯ್ಕೆ ನ್ಯಾಯಸಮ್ಮತವಾಗಿದೆ ಎಂದರು.

ಸಾರ್ವಜನಿಕ ಗಂಥಾಲಯ ಇಲಾಖೆ ನಿರ್ದೇಶಕಿ ಎಂ. ಕನಗವಲ್ಲಿ ಮಾತನಾಡಿ, ತಂತ್ರಜ್ಞಾನದ ಅಳವಡಿಕೆಯಿಂದ ಓದು ಕಡಿಮೆಯಾಗಿದೆ ಎನ್ನುವುದು ಎಲ್ಲರ ಅಭಿಪ್ರಾಯ. ಅದು ಒಂದು ಕಡೆ ಹೌದು. ಪ್ರಸ್ತುತ ಕಾಲಘಟ್ಟದಲ್ಲಿ ಅವಕಾಶಗಳು ಬಹಳಷ್ಟಿದೆ. ಅಂತಹ ಅವಕಾಶಗಳನ್ನು ಸದುಪಯೋಗ ಮಾಡಿಕೊಂಡರೆ ಮಾತ್ರ ಕನ್ನಡ ಸಾಹಿತ್ಯ ಎತ್ತರಕ್ಕೆ ಬೆಳೆಯಬಹುದು. ನನಗೆ ಗೊತ್ತಿರುವ ಹಾಗೆ ಹಿಂದಿ ಭಾಷೆಯನ್ನು ಬಿಟ್ಟರೇ ಸಾಹಿತ್ಯ ಕ್ಷೇತ್ರದಲ್ಲಿ ಅತೀ ಹೆಚ್ಚು ಜ್ಞಾನಪೀಠ ಪ್ರಶಸ್ತಿಯನ್ನು ಪಡೆದಿದ್ದು, ಕನ್ನಡ ಸಾಹಿತ್ಯ ಕ್ಷೇತ್ರ. ಇದು ನಿಜವಾಗಿಯೂ ಹೆಮ್ಮೆ ಪಡಬೇಕಾದ ವಿಚಾರವಾಗಿದೆ ಎಂದು ತಿಳಿಸಿದರು.

ಪ್ರಶಸ್ತಿಯೆಂದರೆ, ಲೇಖಕರಿಗೆ ಕೊಡುವ ಪ್ರೋತ್ಸಾಹ

ಕರ್ನಾಟಕ ಕನ್ನಡ ಬರಹಗಾರರ ಮತ್ತು ಪ್ರಕಾಶಕರ ಸಂಘದ ಅಧ್ಯಕ್ಷ ನಿಡಸಾಲೆ ಪುಟ್ಟಸ್ವಾಮಯ್ಯ ಮಾತನಾಡಿ, ಪ್ರಶಸ್ತಿಯೆಂದರೆ ಲೇಖಕರಿಗೆ ಕೊಡುವ ಪ್ರೋತ್ಸಾಹ. ಪ್ರಶಸ್ತಿ ಪ್ರದಾನ ಸಮಾರಂಭಕ್ಕೆ ಪ್ರೋತ್ಸಾಹ ನೀಡಬೇಕು. ಕನ್ನಡ ಪುಸ್ತಕೋದ್ಯಮದ ಸರ್ವತೋಮುಖ ಅಭಿವೃದ್ಧಿ ಮತ್ತು ಹಾಗೂ ಸಮಾಜದಲ್ಲಿ ಓದುವ ಹವ್ಯಾಸವನ್ನು ಬೆಳೆಸುವ ಮೂಲಕ ಪುಸ್ತಕ ಸಂಸ್ಕೃತಿಗೆ ಪೂರಕವಾಗಿ ಜ್ಞಾನ ದಾಸೋಹದಲ್ಲಿ ತೊಡಗಿಸಿಕೊಳ್ಳಲು. ಕಳೆದ 21 ವರ್ಷಗಳಿಂದ ನಾವು ಈ ಕೆಲಸವನ್ನು ಮಾಡಿಕೊಂಡು ಬರುತ್ತಿದ್ದೇವೆ. ಇನ್ನು ಈವರೆಗೂ ನಾವು 8 ಉದಯೋನ್ಮುಖ ಬರಹಗಾರರ ಕೃತಿಗಳನ್ನು ಪ್ರಕಟ ಮಾಡಿ ಕನ್ನಡ ಸಾಹಿತ್ಯಲೋಕಕ್ಕೆ ನೀಡಿದ್ದೇವೆ. ನೂರಾರು ಕೃತಿಗಳನ್ನು ಬಿಡುಗಡೆಗೊಳಿಸುವ ಮೂಲಕ ಸಾಹಿತ್ಯ ಸೇವೆಯನ್ನು ಮಾಡುತ್ತಾ ಬರುತ್ತಿದ್ದೇವೆ, ಎಂದರು.

ಕಾರ್ಯಕ್ರಮದಲ್ಲಿ 2023ನೇ ಸಾಲಿನ ಸಾಹಿತ್ಯರತ್ನ ಪ್ರಶಸ್ತಿಯನ್ನು ಡಾ. ಎನ್. ಜಗದೀಶ್ ಕೊಪ್ಪ ಅವರ ಬಹುತ್ವದ ಭಾರತ' ಕೃತಿಗೆ, 2023ನೇ ಸಾಲಿನ ಯುವ ಸಾಹಿತ್ಯ ಪ್ರಶಸ್ತಿಯನ್ನು ನಟಿ ರಂಜಿನಿ ರಾಘವನ್‌ರಿಗೆ, 2023ನೇ ಸಾಲಿನ 'ಮುದ್ರಣ ರತ್ನ' ಪ್ರಶಸ್ತಿಯನ್ನು ಅಭಿರುಚಿ ಪ್ರಕಾಶನದ ಗಣೇಶ್ ಅವರಿಗೆ ಹಾಗೂ 2023ನೇ ಸಾಲಿನ ರಾಜ್ಯ ಮಟ್ಟದ ಪ್ರತಿಷ್ಠಿತ ಮುದ್ರಣ ರತ್ನ' ಪ್ರಶಸ್ತಿಯನ್ನು ಟಂಕಸಾಲ ಎಸ್. ನಾಗರಾಜ್ ಅವರಿಗೆ ಪ್ರದಾನ ಮಾಡಲಾಯಿತು.

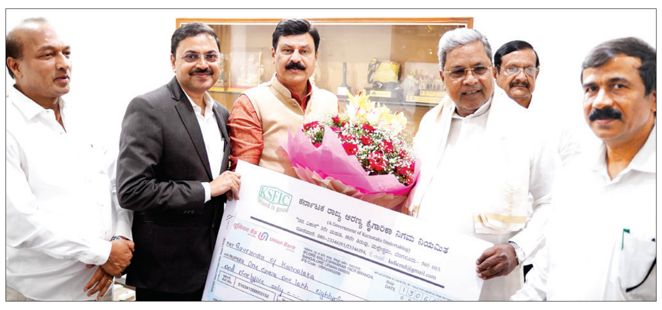

ಮುಖ್ಯಮಂತ್ರಿಗಳ ಪರಿಹಾರ ನಿಧಿಗೆ ಕರ್ನಾಟಕ ರಾಜ್ಯ ಅರಣ್ಯ ಕೈಗಾರಿಕಾ ನಿಗಮ ನಿಯಮಿತ ವತಿಯಿಂದ 1,01,89,195 ಮೊತ್ತದ ಚೆಕ್ ನೀಡಲಾಯಿತು. ನಿಗಮದ ಅಧ್ಯಕ್ಷ ಬೇಳೂರು ಗೋಪಾಲಕೃಷ್ಣ ಸೇರಿದಂತೆ ಅಧಿಕಾರಿಗಳು ಇದ್ದರು.

ಅನಧಿಕೃತ ಕೇಬಲ್ ತೆರವಿಗೆ ಗಡುವು

ಬೆಂಗಳೂರು: ಬೆಸ್ಕಾಂ ವ್ಯಾಪ್ತಿಯಲ್ಲಿ ವಿದ್ಯುತ್ ಕಂಬಗಳಿಗೆ ಅನಧಿಕೃತವಾಗಿ ಅಳವಡಿಸಲಾದ ಒಎಫ್‌ಸಿ ಕೇಬಲ್, ಡಾಟಾ ಕೇಬಲ್ ಹಾಗೂ ಡಿಶ್ ಕೇಬಲ್‌ಗಳನ್ನು ಜು.8ರೊಳಗಾಗಿ ತೆರವುಗೊಳಿಸಬೇಕು ಎಂದು ಇಂಟರ್‌ನೆಟ್ ಸೇವಾ ಕಂಪನಿಗಳು, ಟಿವಿ ಕೇಬಲ್ ಆಪರೇಟರ್‌ಗಳಿಗೆ ಬೆಸ್ಕಾಂ ಗಡುವು ನೀಡಿದೆ.

ಕಳೆದ 2023ರಂದು ಆಗಸ್ಟ್ 23 ರಂದು ಬೆಂಗಳೂರಿನ ಸುದ್ದುಂಟೆಪಾಳ್ಯ ಬಳಿ ಇರುವ ಸೆಂಟ್ ಕ್ರೈಸ್ಟ್ ಕಾಲೇಜು ಬಳಿ ಮನೆಗೆ ತೆರಳುತ್ತಿದ್ದ ವಿದ್ಯಾರ್ಥಿನಿ ಮೇಲೆ ವಿದ್ಯುತ್ ತಂತಿ ಬಿದ್ದ ಪರಿಣಾಮ ಗಂಭೀರ ಗಾಯ ಗೊಂಡಿದ್ದಳು. ಈ ಘಟನೆ ನಡೆದ ದಿನದಿಂದ ಬೆಸ್ಕಾಂ ಅಧಿಕಾರಿಗಳು ಎಚ್ಚರ ವಹಿಸುತ್ತಿದ್ದು, ವಿದ್ಯುತ್ ಕಂಬಗಳಲ್ಲಿ ಅನಧಿಕೃತವಾಗಿ ಅಳವಡಿಸಿರುವ ಓಎಫ್‌ಸಿ, ಕೇಬಲ್, ಡಾಟ ಕೇಬಲ್ ಹಾಗೂ ಡಿಶ್ ಕೇಬಲ್ ಗಳನ್ನು ತೆರವುಗೊಳಿಸುವ ಸಂಬಂಧ ಬೆಸ್ಕಾಂ ವಿಶೇಷ ಕಾರ್ಯಾಚರಣೆಯನ್ನು ಕೈಗೊಂಡಿತ್ತು. ಅನಧಿಕೃತ ಡಾಟ ಕೇಬಲ್, ಓಎಫ್‌ಸಿ ಕೇಬಲ್ ಹಾಗೂ ಡಿಶ್ ಕೇಬಲ್‌ಗಳನ್ನು ತೆರವುಗೊಳಿಸಲು ಒಂದು ವಾರಗಳ ಗಡುವು ವಿಧಿಸಿತ್ತು.

ಬೆಸ್ಕಾಂನ ವಿಶೇಷ ಕಾರ್ಯಾಚರಣೆಯ ಹೊರತಾಗಿಯೂ ಅನಧಿಕೃತ ಕೇಬಲ್‌ಗಳನ್ನು ವಿದ್ಯುತ್ ಕಂಬಗಳ ಮೇಲೆ ಡಿಶ್ ಕೇಬಲ್ ಹಾಗೂ ಡಾಟಾ ಕೇಬಲ್‌ಗಳನ್ನು ಅಳವಡಿಸಲಾಗಿದೆ. ಈ ಹಿನ್ನೆಲೆ ಬೆಸ್ಕಾಂ ವಿದ್ಯುತ್ ಕಂಬಗಳಲ್ಲಿ ಹಾಕಿರುವ ಓಎಫ್‌ಸಿ, ಇಂಟರ್ ನೆಟ್ ಡಾಟಾ ಕೇಬಲ್ ಹಾಗೂ ಡಿಶ್ ಕೇಬಲ್ ಗಳನ್ನು ಬರುವ ಸೋಮವಾರದ ಒಳಗೆ ತೆರವುಗೊಳಿಸಲು ಸೂಚನೆ ನೀಡಲಾಗಿದ್ದು, ಇಂಟರ್‌ನೆಟ್ ಕಂಪನಿಗಳು ಹಾಗೂ ಡಿಶ್ ಕೇಬಲ್ ಅಪರೇಟರ್‌ಗಳು ತೆರವುಗೊಳಿಸಲು ತಪ್ಪಿದ್ದಲ್ಲಿ, ಬೆಸ್ಕಾಂ ಅವುಗಳನ್ನು ಯಾವುದೇ ಮುನ್ಸೂಚನೆ ನೀಡದೆ ತೆರವುಗೊಳಿಸಲಿದೆ. ಜತೆಗೆ ತಪ್ಪಿತಸ್ಥರ ವಿರುದ್ಧ ಕಾನೂನು ರೀತ್ಯ ಕ್ರಮಕೈಗೊಳ್ಳಲಿದೆ ಎಂದು ಬೆಸ್ಕಾಂ ಎಚ್ಚರಿಸಿದೆ.

ರವೀಂದ್ರ ಕಲಾಕ್ಷೇತ್ರದಲ್ಲಿ ಪಾದರಾಯನಪುರದ ಶ್ರೀ ಕಾವೇರಿ ಆಶ್ರಮ ಪ್ರಾಥಮಿಕ ಹಾಗೂ ಪ್ರೌಢಶಾಲೆಯಲ್ಲಿ ಸೇವೆ ಸಲ್ಲಿಸಿ ನಿವೃತ್ತರಾದ ಶಿಕ್ಷಕಿ ರುಕ್ಮಿಣಿ ಅವರನ್ನು ವಿಕೆಎಂ ಕಲಾವಿದರ ತಂಡ ಹಾಗೂ 1980-81ನೇ ಸಾಲಿನ ಹಳೆ ವಿದ್ಯಾರ್ಥಿಗಳು ಸನ್ಮಾನಿಸಿ ಗುರುವಂದನೆ ಸಲ್ಲಿಸಿದರು. ಮಧು, ಜನಾರ್ದನ್, ನರಸಿಂಹ, ಯಶೋಧ, ಯೋಗಿ, ಮಲ್ಲೇಶ, ಮಲ್ಲಿಕಾರ್ಜುನ, ಪುರುಷೋತ್ತಮ್, ರಾಜೇಶ, ರವಿಕುಮಾರ್ ಇದ್ದರು.

ಚಾರ್ಜ್ ಹಾಕಲು ಹೋಗಿ ವಿದ್ಯಾರ್ಥಿ ಸಾವು

ಬೆಂಗಳೂರು: ಎಲೆಕ್ಟ್ರಿಕ್ ಶಾಕ್‌ನಿಂದ ವಿದ್ಯಾರ್ಥಿಯೋರ್ವ ಮೃತಪಟ್ಟ ಘಟನೆ ರಾಜಾಜಿನಗರ ಬಳಿಯ ಮಂಜುನಾಥ್ ನಗರದ ಪಿಜಿಯಲ್ಲಿ ಈ ಘಟನೆ ನಡೆದಿದೆ. ಶ್ರೀನಿವಾಸ್ (24) ಮೃತಪಟ್ಟ ವಿದ್ಯಾರ್ಥಿ. ಈತ ಬೀದರ್ ಮೂಲದವನು. ಶ್ರೀನಿವಾಸ್, ಬೀದರ್ ನಿಂದ ಬೆಂಗಳೂರಿಗೆ ಬಂದು ಸಾಫ್ಟ್‌ವೇರ್ ಕೋರ್ಸ್ ಮಾಡುತ್ತಿದ್ದ. ಶುಕ್ರವಾರ ರಾತ್ರಿ ಪಿಜಿಯಲ್ಲಿ ತನ್ನ ಮೊಬೈಲ್ ಚಾರ್ಜ್ ಹಾಕಲು ಹೋಗಿದ್ದಾನೆ. ಈ ವೇಳೆ ಎಲೆಕ್ಟ್ರಿಕ್ ಶಾಕ್‌ನಿಂದ ಆತ ಮೃತಪಟ್ಟಿದ್ದಾನೆ. ಚಾರ್ಜಿಂಗ್ ವೈರ್ ಅಥವಾ ಸ್ವಿಚ್ ಬೋರ್ಡ್ ನಿಂದ ವಿದ್ಯುತ್ ತಗುಲಿ ಸಾವು ಸಂಭವಿಸಿರುವ ಶಂಕೆ ವ್ಯಕ್ತವಾಗುತ್ತಿದೆ. ಈ ಸಂಬಂಧ ಬಸವೇಶ್ವರ ನಗರ ಪೊಲೀಸ್ ಠಾಣೆಯಲ್ಲಿ ಪ್ರಕರಣ ದಾಖಲಾಗಿದೆ.

ಕಾಂಗ್ರೆಸ್ ಮಹಿಳಾ ಮುಖಂಡರ ಜತೆ ಡಿಕೆಶಿ ಸಭೆ

ಬೆಂಗಳೂರು: ಮುಂದಿನ ಪೀಳಿಗೆಯ ನಾಯಕಿಯರನ್ನು ತಯಾರಿ ಮಾಡುವುದು, ಗ್ಯಾರಂಟಿ ಯೋಜನೆಗಳ ಬಗ್ಗೆ ಮಹಿಳೆಯರ ಅಭಿಪ್ರಾಯ ಸಂಗ್ರಹ ಹಾಗೂ ಕಾಂಗ್ರೆಸ್ ಪಕ್ಷದತ್ತ ಮಹಿಳೆಯರನ್ನು ಸೆಳೆಯುವ ವಿಚಾರವಾಗಿ ಪಕ್ಷದ ಹಿರಿಯ ನಾಯಕಿಯರ ಅಭಿಪ್ರಾಯ ಸಂಗ್ರಹಿಸಲಾಗಿದೆ ಎಂದು ಕೆಪಿಸಿಸಿ ಅಧ್ಯಕ್ಷ ಡಿ.ಕೆ. ಶಿವಕುಮಾರ್ ತಿಳಿಸಿದ್ದಾರೆ.

ಕೆಪಿಸಿಸಿ ಕಚೇರಿಯಲ್ಲಿ ಹಿರಿಯ ಮಹಿಳಾ ಕಾಂಗ್ರೆಸ್ ಹಿರಿಯ ಮುಖಂಡರ ಸಭೆ ಬಳಿಕ ಮಾತನಾಡಿದ ಅವರು, ಮಹಿಳೆಯರ ಸಬಲೀಕರಣಕ್ಕೆ ಸರಕಾರ ಜಾರಿ ಮಾಡಿರುವ ಗ್ಯಾರಂಟಿ ಯೋಜನೆಗಳ ಬಗ್ಗೆ ಜನರ ಭಾವನೆ ಏನಿದೆ, ನಾವು ಇಷ್ಟು ಉತ್ತಮ ಯೋಜನೆ ಕೊಟ್ಟಿದ್ದರೂ ಜನರ ನಿರೀಕ್ಷೆ ಏನು? ನಮಗೆ ಚುನಾವಣೆಯಲ್ಲಿ ಇನ್ನಷ್ಟು ಕ್ಷೇತ್ರ ಗೆಲ್ಲುವ ನಿರೀಕ್ಷೆ ಇತ್ತು. ಮುಂದಿನ ದಿನಗಳಲ್ಲಿ ಮಹಿಳೆಯರನ್ನು ರಾಜಕೀಯವಾಗಿ ಯಾವ ರೀತಿ ತಯಾರು ಮಾಡುವುದು, 40 ಮಂದಿ ಹಿರಿಯ ನಾಯಕಿಯರು ತಮ್ಮ ಅನುಭವಗಳನ್ನು ಆಧರಿಸಿ ಸಲಹೆ ನೀಡಿದ್ದು, ಪಕ್ಷದ ಎಲ್ಲಾ ಮಟ್ಟದಲ್ಲಿ ಮಹಿಳೆಯರಿಗೆ ಸಮಾನ ಸ್ಥಾನಮಾನ, ಈಗಾಗಲೇ ಸ್ಥಳೀಯ ಸಂಸ್ಥೆ ಚುನಾವಣೆಗಳಲ್ಲಿ ಮೀಸಲಾತಿ ನೀಡಿದ್ದು, ವಿಧಾನಸಭೆ ಹಾಗೂ ಲೋಕಸಭೆ ಚುನಾವಣೆಗಳಲ್ಲಿ ಮಹಿಳಾ ಮೀಸಲು ತರಲು ಹೋರಾಟ ಮಾಡುತ್ತಿದ್ದೇವೆ ಎಂದರು.

ಕೆಪಿಸಿಸಿ ಕಚೇರಿಯಲ್ಲಿ ಹಿರಿಯ ಮಹಿಳಾ ಕಾಂಗ್ರೆಸ್ ಹಿರಿಯ ಮುಖಂಡರೊಂದಿಗೆ ಡಿ.ಕೆ.ಶಿವಕುಮಾರ್ ಸಭೆ ನಡೆಸಿದರು. ಇದೇ ಸಂದರ್ಭದಲ್ಲಿ ಹಿರಿಯ ನಾಯಕಿಯರಾದ ಬಿಂಬಾ ರಾಯಕರ್, ಸುಶೀಲ ಕೃಷ್ಣಮೂರ್ತಿ, ಪಂಕಜಾಕ್ಷಿ, ಮನೋರಮ ಹಾಗೂ ಪ್ಯಾರೆಜಾನ್ ಅವರಿಗೆ ಸನ್ಮಾನ ಮಾಡಿದರು.

ವೃದ್ಧಾಪ್ಯ ವೇತನ ಜಾರಿಗೊಳಿಸಿದ್ದು ಕಾಂಗ್ರೆಸ್: ವೃದ್ಧಾಪ್ಯ ವೇತನ ಯೋಜನೆ ತಂದಿದ್ದು ಇಂದಿರಾ ಗಾಂಧಿ, ಅಂಗನವಾಡಿ ಕಾರ್ಯಕರ್ತೆಯರು, ಆಶಾ ಕಾರ್ಯಕರ್ತೆಯರ ಕಾರ್ಯಕ್ರಮ ತಂದಿದ್ದು ಕಾಂಗ್ರೆಸ್ ಸರ್ಕಾರ. ಗ್ರಾಮೀಣ ಪ್ರದೇಶದಲ್ಲಿ ಮನೆ ಹಾಗೂ ನಿವೇಶನ ನೀಡುವಾಗ ಮಹಿಳೆ ಹೆಸರಲ್ಲಿ ನೊಂದಣಿಯಾಗಬೇಕು ಎಂದು ಕಾನೂನು ಮಾಡಿದ್ದೇವೆ. ಆ ಮೂಲಕ ಮಹಿಳೆಯರನ್ನು ಸಾಮಾಜಿಕವಾಗಿ, ಆರ್ಥಿಕವಾಗಿ, ಶೈಕ್ಷಣಿಕವಾಗಿ ಶಕ್ತಿ ತುಂಬುವುದರ ಜತೆಗೆ ರಾಜಕೀಯವಾಗಿ ಬೆಳೆಸುವುದರ ಆಲೋಚನೆ ಮಾಡಲಾಗುತ್ತಿದೆ ಎಂದು ತಿಳಿಸಿದ್ದಾರೆ.

DOCUMENTS LOST

I, **NAGAMMA** w/o. Mahadeva, aged about 52 years, residing at No.457, 1st Main Road, New Binny Road, Bangalore North, Magadi Road, Bangalore 560023, submit that I am the owner of the property bearing No./site No. 18, situated at Chowdenapura Village, Ward No. 14, Rajarajeshwarinagar, 'A' Block, Bangalore south taluk, the same acquired through a sale deed dated 31-12-2007, in the office of the Sub-Registrar, Kengeri, Bangalore from SMT. VEENAGIRISH w/o GIRISH, by measuring East to West 50 sq.ft and North to south 60 sq. ft. vide its Reg. No. RRN-1-02319/2023.

I Submit that the said original Sale deed has been lost/ misplaced while taking the xerox of the said sale deed on 1-7-2024. I could not trace the same after searching, the same I have lodged a complaint online, dated 1-7-2024.in respect of lost of sale deed vide its Report No. 1123606/2024.

I am swearing this affidavit for the purpose of produce before the concerned authorities for published in news paper.

What is stated above is true and correct.

SWORN TO BEFORE ME
V. RANGARAMU
ADVOCATE & NOTARY
No. 99, Sathyanarayana Layout,
II Stage, J.C. Nagar, Kurubarahall
BANGALORE-560 086.
BANGALORE Date: 02/07/2024

ಪ್ರಮಾಣ ಪತ್ರ

ಬೆಂಗಳೂರು - 560023, ಬೆಂಗಳೂರು ಉತ್ತರ, ಮಾಗಡಿ ರಸ್ತೆ, ಹೊಸ ಬಿನ್ನಿ ಲೇ ಔಟ್, 1ನೇ ಮುಖ್ಯರಸ್ತೆ, ಮನೆ ನಂ. 457. ಈ ವಿಳಾಸದಲ್ಲಿ ವಾಸವಾಗಿರುವ ಶ್ರೀ ಮಹದೇವ ರವರ ಧರ್ಮಪತ್ನಿಯಾದ ಸುಮಾರು 52 ವರ್ಷ ವಯಸ್ಸುಳ್ಳ **ಶ್ರೀಮತಿ ಎಂ.ಕೆ.ನಾಗಮ್ಮ** (ಅರ್ಜಿದಾರರು) ಆದ ನಾನು ಈ ಮೂಲಕ ಪ್ರಮಾಣೀಕರಿಸುವುದೇನೆಂದರೆ, ಆದಾಗಿ ಬೆಂಗಳೂರು ಉತ್ತರ ತಾಲ್ಲೂಕು, ರಾಜರಾಜೇಶ್ವರಿ ವ್ಯಾಪ್ತಿಗೆ ಒಳಪಟ್ಟಿರುವ 'ಎ' ವಿಭಾಗ 14ನೇ ವಾರ್ಡಿಗೆ ಸೇರಿದ ಹಾಲೀ ಬೃಹತ್ ಬೆಂಗಳೂರು ಮಹಾನಗರ ಪಾಲಿಕೆಗೆ ಸೇರಿದ ಚೊಡೇನಪುರ ಗ್ರಾಮದ ಸೈಟ್ ನಂ.18 ರಲ್ಲಿರುವ ಪೂರ್ವ ಪಶ್ಚಿಮ 50.00 ಅಡಿಗಳು ಮತ್ತು ಉತ್ತರ ದಕ್ಷಿಣ: 60.00 ಅಡಿಗಳ ಅಳತೆಯುಳ್ಳ ನಿವೇಶನದ 'ಶುದ್ಧ ಕ್ರಯಪತ್ರ' (Register No:KEN-2031-2010-11)

ಅಸಲಿ ಪತ್ರವು ದಿನಾಂಕ: 02-07-2024 ರಂದು ಮಾಗಡಿ ರಸ್ತೆ, ಹೊಸ ಬಿನ್ನಿ ಲೇಔಟ್ ಹತ್ತಿರ ಜರಾಕ್ಸ್ ಮಾಡಿಸುವಾಗ ಕಳೆದು ಹೊಗಿರುತ್ತದೆ. ನಂತರ ನಾನು ಆನ್‌ಲೈನ್ ಮೂಲಕ ದಿನಾಂಕ: 02-07-2024 ರಂದು ಬೆಂಗಳೂರು ನಗರ ಪೋಲೀಸ್ ಇಲಾಖೆಗೆ ದೂರು ದಾಖಲಿಸಿರುತ್ತೇನೆ. ದಾಖಲಾತಿ ನಂ:1126473/2024. ಮತ್ತು ನಾನು ಪತ್ರಿಕೆಯಲ್ಲಿ ಜಾಹಿರಾತು ಪ್ರಕಟಿಸಿರುತ್ತಿದ್ದೇನೆ.

ಸಹಿ/- **ಪ್ರಮಾಣೀಕರಿಸಿದವರು**

ದಿನಾಂಕ: 04-07-2024 ಸ್ಥಳ : ಬೆಂಗಳೂರು

SWORN TO BEFORE ME
RAVI, B.A., LLB,
Advocate & Notary
2653/3, 6th 'B' Main, RPC Layout,
Vijayanagar, Bangalore- 560 040.

ಪೊಲೀಸರಿಂದ ತಲೆಮರೆಸಿಕೊಂಡಿರುವ ದಿವ್ಯಾ | ರಾಜ್ಯದ ಮುಂದೆ ತಲೆತಗ್ಗಿಸುವ ಕೆಲಸ ಮಾಡಿರುವ ಗ್ಯಾಂಗ್

ಶೋಕಿ ಜೀವನಕ್ಕೆ ಹಣ ವಸೂಲಿ ಮಾಡುತ್ತಿದ್ದ ದಿವ್ಯಾ ವಸಂತ ಗ್ಯಾಂಗ್

ವಿಶ್ವವಾಣಿ ಸುದ್ದಿಮನೆ ಬೆಂಗಳೂರು

ಶೋಕಿ ಜೀವನಕ್ಕಾಗಿ ಹಣ ವಸೂಲಿ ಮಾಡುತ್ತಿದ್ದ ದಿವ್ಯಾ ವಸಂತ ಗ್ಯಾಂಗ್ ಅವರ ಕರಾಳ ಮುಖ ಬಯಲಾಗಿದೆ. ಸಣ್ಣ ಉದ್ಯಮಿಗಳ ಬಳಿ ಹನಿಟ್ರ್ಯಾಪ್ ಮೂಲಕ ಹಣ ವಸೂಲಿ ಮಾಡುತ್ತಿದ್ದ ಅಂಶ ಬೆಳಕಿಗೆ ಬಂದಿದೆ.

ಅಪರಾಧ ಸುದ್ದಿಗಳು

ಇಂದಿರಾನಗರ ಸ್ಪಾ ವ್ಯವಸ್ಥಾಪಕನನ್ನು ಬೆದರಿಸಿ 15 ಲಕ್ಷ ರು. ಹಣ ಸುಲಿಗೆಗೆ ಯತ್ನಿಸಿದ ಪ್ರಕರಣ ಸಂಬಂಧ ಪೋಲೀಸರು ಇಬ್ಬರನ್ನು ಬಂಧಿಸಿದ್ದಾರೆ. ಖಾಸಗಿ ಸುದ್ದಿವಾಹಿನಿಯ ಆರ್.ವೆಂಕಟೇಶ್ ಮತ್ತು ಅದೇ ಚಾನೆಲ್‌ನಲ್ಲಿ ಸುದ್ದಿ ನಿರೂಪಕಿಯಾಗಿ ಕೆಲಸ ಮಾಡುತಿದ್ದ ದಿವ್ಯಾ ವಸಂತ ಎಂಬಾಕೆಯ ಸಹೋದರ ಸಂದೇಶ್ ಎಂಬಾತನನ್ನು ಬಂಧಿಸಲಾಗಿದೆ. ಬಂಧಿತರಿಂದ ಕೃತ್ಯಕ್ಕೆ ಬಳಸಲಾದ 3 ಮೊಬೈಲ್ ಜಪ್ತಿ ಮಾಡಲಾಗಿದೆ.

ಆದರೆ ಕೃತ್ಯ ಬೆಳಕಿಗೆ ಬಂದ ನಂತರ ನಾಪತ್ತೆಯಾಗಿರುವ ನಿರೂಪಕಿ ದಿವ್ಯಾ ವಸಂತ ಮತ್ತು ಆಕೆಯ ಸಹಚರರಾದ , ಸಚಿನ್ ಹಾಗೂ ಆಕಾಶ್ ಪತ್ತೆಗೆ ಪೊಲೀಸರು ತೀವ್ರ ಹುಡುಕಾಟ ನಡೆಸಿದ್ದಾರೆ. ಕಳೆದ ವಾರ ಇಂದಿರಾನಗರದ 100 ಅಡಿ ರಸ್ತೆ 15ನೇ ಮುಖ್ಯರಸ್ತೆಯ ಟ್ರಿ ಸ್ಪಾ ಅಂಡ್ ಬ್ಯೂಟಿ' ಪಾರ್ಲರ್‌ನ ವ್ಯವಸ್ಥಾಪಕ ಶಿವಶಂಕರ ಅವರ ಪಾರ್ಲರ್‌ಗೆ ತೆರಳಿದ್ದ ಈ ಪತ್ರಕರ್ತರ ಸೋಗಿನ ಸುಲಿಗೆ ಗ್ಯಾಂಗ್ ವೇಶ್ಯಾವಾಟಿಕೆ ನಡೆದಿದೆ ಎಂದು ಬೆದರಿಸಿ ಹಣ ಸುಲಿಗೆ ಮಾಡಲು ಯತ್ನಿಸಿತ್ತು. ಆದರೆ ಇವರು ಕೇಳಿದ ಮೊತ್ತ 15 ಲಕ್ಷ ಆಗಿದ್ದು ಅದನ್ನು ನೀಡಲು ಮಾಲೀಕ ನಿರಾರಿಸಿದಾಗ ಕನಿಷ್ಠ 8 ಲಕ್ಷ ನೀಡುವಂತೆ ತಂಡ ಬೆದರಿಕೆ ಒಡ್ಡಿತ್ತು. ಆದರೆ ಮಾಲೀಕ ತಾನು ಯಾವುದೇ ವೇಶ್ಯಾವಾಟಿಕೆ ನಡೆಸುತ್ತಿಲ್ಲ ಆದರೂ ಒಂದು ಲಕ್ಷ ನೀಡುವುದಾಗಿ ತಿಳಿಸಿದ್ದರೂ, ಈ ತಂಡ ನಿರಾಕರಿಸಿ ವರದಿ ಪ್ರಸಾರ ಮಾಡುವುದಾಗಿ ಬೆದರಿಸಿ ತೆರಳಿತ್ತು. ಆದರೆ ನಿರಪರಾಧಿಯಾಗಿದ್ದ ಪಾರ್ಲರ್ ಮಾಲೀಕ ಸುದ್ದಿ ಪ್ರಸಾರಗೊಂಡರೆ ವ್ಯವಹಾರಕ್ಕೆ ತೊಂದರೆಯಾಗುತ್ತದೆ ಎಂದು ಪೊಲೀಸರಿಗೆ ದೂರು ನೀಡಿದ್ದ. ತನಿಖೆ ಕೈಗೆತ್ತಿಕೊಂಡ ಸಿಸಿಬಿ ಈ ಪ್ರಕರಣದ ಕೂಲಂಕುಷ ತನಿಖೆ ನಡೆಸುತ್ತಿದೆ.

ಆರ್ಥಿಕವಾಗಿ ಕೆಳ ಮಧ್ಯಮ ವರ್ಗದಿಂದ ಬಂದಿದ್ದು ಖಾಸಗಿ ಸುದ್ದಿವಾಹಿನಿಯಲ್ಲಿ ನಿರೂಪಕಿಯಾಗಿದ್ದ ದಿವ್ಯಾ ವಸಂತ ಆರು ತಿಂಗಳ ಹಿಂದೆ ಕೆಲಸ ಬಿಟ್ಟಿದ್ದಳು. ಅಲ್ಲದೆ ಇನ್ಸ್ಟಾಗ್ರಾಂ ಹಾಗೂ ಫೇಸ್ಬುಕ್ ಸೇರಿ ಸಾಮಾಜಿಕ ಜಾಲತಾಣಗಳಲ್ಲಿ ವಿಡಿಯೋ, ರೀಲ್ಸ್‌ಗಳ ಮೂಲಕ ಆಕೆ ಖ್ಯಾತಿ ಪಡೆದಿದ್ದಳು. ಖಾಸಗಿ ಸುದ್ದಿವಾಹಿನಿಯಲ್ಲಿ 30 ಸಾವಿರ ರುಪಾಯಿ ಸಂಬಳ ಇದ್ದರೆ, ಮನರಂಜನಾ ವಾಹಿನಿಯಲ್ಲಿ ಹಾಸ್ಯ ಕಾರ್ಯಕ್ರಮದಲ್ಲಿ ನಟಿಸುತ್ತಿದ್ದ ಆಕೆಗೆ ವಾರಕ್ಕೆ 6 ರಿಂದ 7 ಸಾವಿರ ರು. ಸಂಭಾವನೆ ಸಿಗುತ್ತಿತ್ತು. ಇಷ್ಟು ಹಣ ಗಳಿಸಿಯೂ ಐಷಾರಾಮಿ ಜೀವನದ ಚಟಕ್ಕೆ ಬಿದ್ದಿದ್ದ ದಿವ್ಯಾ, ಸುಲಭವಾಗಿ ಹಣ ಸಂಪಾದಿಸಲು ಅಡ್ಡ ಮಾರ್ಗ ಹಿಡಿದಿದ್ದಳು.

ಆನ್‌ಲೈನ್‌ನಲ್ಲಿ ಹಣದ ವ್ಯವಹಾರ ನಡೆಸಿದ್ದ ದಿವ್ಯಾ

ಸಂತ್ರಸ್ತರಿಂದ 80 ಸಾವಿರ, 50 ಸಾವಿರ ಹಾಗೂ ಲಕ್ಷ ರುಪಾಯಿವರೆಗೆ ಆನ್‌ಲೈನ್ ಮೂಲಕ ತಮ್ಮ ಖಾತೆಗಳಿಗೆ ವೆಂಕಟೇಶ್ ಹಾಗೂ ದಿವ್ಯಾ ಹಣ ವರ್ಗಾಯಿಸಿಕೊಂಡಿರುವುದು ತನಿಖೆಯಲ್ಲಿ ಪತ್ತೆಯಾಗಿದೆ ಎಂದು ಪೊಲೀಸರು ತಿಳಿಸಿದ್ದಾರೆ. ಪ್ರಕರಣ ಸಂಬಂಧ ಲಗ್ಗೆರೆಯಲ್ಲಿರುವ ದಿವ್ಯಾ ಮನೆ ಮೇಲೆ ಪೊಲೀಸರು ದಾಳಿ ನಡೆಸಿ, ಕೆಲ ದಾಖಲೆಗಳನ್ನು ಜಪ್ತಿ ಮಾಡಿದ್ದಾರೆ. ಬಂಧನ ಭೀತಿಗೊಳಗಾದ ದಿವ್ಯಾ ವಸಂತ, ಮನೆಯಲ್ಲಿದ್ದ ಕ್ಯಾಮೆರಾ, ಲ್ಯಾಪ್ ಟಾಪ್ ಸೇರಿ ಕೆಲ ವಸ್ತು ಗಳನ್ನು ತೆಗೆದುಕೊಂಡು ಕಾರಿನಲ್ಲಿ ಪರಾರಿಯಾಗಿದ್ದಾಳೆ ಎಂದು ಮೂಲಗಳು ತಿಳಿಸಿವೆ.

ರೇಣುಕಾಸ್ವಾಮಿ ಕೊಲೆಗೆ ಸಂಬಂಧಿಸಿದ 66 ವಸ್ತುಗಳು ಎಫ್‌ಎಸ್‌ಎಲ್‌ಗೆ ರವಾನೆ

ಬೆಂಗಳೂರು: ಚಿತ್ರದುರ್ಗದ ರೇಣುಕಾಸ್ವಾಮಿ ಕೊಲೆ ಪ್ರಕರಣದ ತನಿಖೆಯನ್ನು ಪೊಲೀಸರು ಮತ್ತಷ್ಟು ಚುರುಕುಗೊಳಿಸಿದ್ದಾರೆ. ರೇಣುಕಾಸ್ವಾಮಿ ಬಳಸಿದ ವಸ್ತುಗಳು, ಆತನ ಶವ ಪರೀಕ್ಷೆ ವೇಳೆ ಸಂಗ್ರಹಿಸಿದ ಹಾಗೂ ಆರೋಪಿಗಳಿಂದ ವಶಕ್ಕೆ ಪಡೆದ ವಸ್ತುಗಳನ್ನು ಎಫ್‌ಎಸ್‌ಎಲ್‌ಗೆ ರವಾನೆ ಮಾಡಲಾಗಿದೆ.

ರೇಣುಕಾಸ್ವಾಮಿಯ ಬಟ್ಟೆಗಳು ಸೇರಿ ಇನ್ನಿತರ ವಸ್ತುಗಳು, ಸಿಸಿಟಿವಿ ಸಾಕ್ಷ್ಯ, ಮೊಬೈಲ್ ಫೋನ್‌ಗಳು ಸೇರಿ 66 ವಸ್ತುಗಳನ್ನು ಎಫ್‌ಎಸ್‌ಎಲ್‌ಗೆ ರವಾನಿಸಲಾಗಿದೆ. ಪ್ರಕರಣದಲ್ಲಿ ಆರೋಪಿಗಳ ಪಾತ್ರ ತಿಳಿಯಲು ಅವರಿಗೆ ಸಂಬಂಧಿಸಿದ ಪ್ರತಿಯೊಂದು ವಸ್ತುವನ್ನು ಎಫ್‌ಎಸ್‌ಎಲ್‌ಗೆ ಕಳುಹಿಸಿ ತನಿಖಾ ತಂಡ ವರದಿ ಪಡೆಯುತ್ತಿದೆ.

ರೇಣುಕಾಸ್ವಾಮಿ ಸಾವಿನ ಅಸಲಿ ಸಮಯ ಪತ್ತೆಗೆ ಮುಂದಾದ ಪೊಲೀಸರು: ನಟ ದರ್ಶನ್ ಮತ್ತು ಗ್ಯಾಂಗ್‌ನಿಂದ ರೇಣುಕಾಸ್ವಾಮಿ ಕೊಲೆ ಪ್ರಕರಣದಲ್ಲಿ ಸಾವಿನ ಅಸಲಿ ಸಮಯ ಪತ್ತೆಗೆ ಪೊಲೀಸರು ಮುಂದಾಗಿದ್ದಾರೆ. ವಿಕ್ಟೋರಿಯಾ ಆಸ್ಪತ್ರೆ ವಿಧಿ ವೈದ್ಯಶಾಸ್ತ್ರ ಪ್ರಾಧ್ಯಾಪಕರಿಗೆ ಪೊಲೀಸರಿಂದ ಪತ್ರ ಬರೆಯಲಾಗಿದ್ದು, ರೇಣು ಕಾಸ್ವಾಮಿ ಯಾವ ದಿನ, ಯಾವ ಸಮಯಕ್ಕೆ ಸಾವನ್ನಪ್ಪಿದ್ದಾನೆ ಎಂಬುದನ್ನು ಪರಿಶೀಲಿಸಿ ಸ್ಪಷ್ಟವಾದ ವರದಿ ನೀಡುವಂತೆ ಕೋರಲಾಗಿದೆ.

ರೇಣುಕಾಸ್ವಾಮಿ ಸಾಯುವ ಮುನ್ನ ಸಂಜೆ 4.30 ರಿಂದ 5 ಗಂಟೆಯ ನಡುವೆ ಆಹಾರ ಸೇವನೆ ಮಾಡಿದ್ದ ಬಗ್ಗೆ ತಿಳಿದುಬಂದಿದೆ. ಹೀಗಾಗಿ ರೇಣುಕಾಸ್ವಾಮಿ ಮರಣದ ನಂತರ ಆತನ ದೇಹದಲ್ಲಿ ಉಂಟಾಗುವ ಬದಲಾವಣೆ, ಮೃತದೇಹ ಫ್ರೀಜರ್‌ನಲ್ಲಿ ಇಟ್ಟಿರುವ ಸಮಯವನ್ನು ಪರಿಗಣನೆಗೆ ತೆಗೆದುಕೊಂಡು ಪರಿಶೀಲಿಸಬೇಕು ಎಂದು ಕಾಮಾಕ್ಷಿಪಾಳ್ಯ ಪೊಲೀಸರು, ವಿಕ್ಟೋರಿಯಾ ಆಸ್ಪತ್ರೆ ವಿಧಿ ವೈಧ್ಯಶಾಸ್ತ್ರ ಸಹಾಯಕ ಪ್ರಾಧ್ಯಾಪಕರಿಗೆ ಪತ್ರ ಬರೆದಿದ್ದಾರೆ.

ಪ್ರಮಾಣ ಪತ್ರ

ಮೈಸೂರು ಜಿಲ್ಲೆ - 570010, ಆಲನಹಳ್ಳಿ, ಗಿರಿದರ್ಶಿನಿ ಲೇ ಔಟ್, 7ನೇ ಅಡ್ಡರಸ್ತೆ, ಮನೆ 0341, ಈ ವಿಳಾಸದಲ್ಲಿ ವಾಸವಾಗಿರುವ ಶ್ರೀ ರವಿಂದ್ರನಾಥ್ ಎಂ. ರವರ ಮಗನಾದ ಸುಮಾರು 37 ವರ್ಷ ವಯಸ್ಸುಳ್ಳ **ಶ್ರೀ ಚೇತನ್ ಸಿ.ಆರ್.** (ಅರ್ಜಿದರಾರರು) ಆದ ನಾನು ಈ ಮೂಲಕ ಪ್ರಮಾಣೀಕರಿಸುವುದೇನೆಂದರೆ, ಅದಾಗಿ ಬೆಂಗಳೂರು, ಸರ್ ಎಂ. ವಿಶ್ವೇಶ್ವರಯ್ಯ ಬಡಾವಣೆಯ 4ನೇ ವಿಭಾಗದಲ್ಲಿರುವ 2353 ಸಂಖ್ಯೆಯುಳ್ಳ ಪೂರ್ವ-ಪಶ್ಚಿಮ 9.00 ಮೀಟರ್, ಉತ್ತರ-ದಕ್ಷಿಣ 12.00 ಚದರ ಮೀಟ ವಿಸ್ತೀರ್ಣವುಳ್ಳ ನೀವೇಶನದ 'ಸ್ವಾಧೀನ ಪತ್ರ' (ಸ್ವಾಧೀನ ಪತ್ರ ನಂ:064265) ಅಸಲಿ ಪತ್ರವು ದಿನಾಂಕ: 02-07-2024 ರಂದು ಚಂದ್ರ ಲೇ ಔಟ್ ಬಸ್ ಸ್ಟಾಂಡ್ ಬೆಂಗಳೂರು ಹತ್ತಿರ ಜರಾಕ್ಸ್ ಮಾಡಿಸುವಾಗ ಕಳೆದು ಹೊಗಿರುತ್ತದೆ. ನಂತರ ನಾನು ಆನ್‌ಲೈನ್ ಮೂಲಕ ದಿನಾಂಕ: 02-07-2024 ರಂದು ಬೆಂಗಳೂರು ನಗರ ಪೋಲೀಸ್ ಇಲಾಖೆಗೆ ದೂರು ದಾಖಲಿಸಿರುತ್ತೇನೆ. ದಾಖಲಾತಿ ನಂ:1125892/2024- ಮತ್ತು ನಾನು ಪತ್ರಿಕೆಯಲ್ಲಿ ಜಾಹಿರಾತು ಪ್ರಕಟಿಸಿರುತ್ತಿದ್ದೇನೆ.

ಸಹಿ/- **ಪ್ರಮಾಣೀಕರಿಸಿದವರು**

ದಿನಾಂಕ: 04-07-2024 ಸ್ಥಳ : ಬೆಂಗಳೂರು

SWORN TO BEFORE ME
RAVI, B.A., LLB,
Advocate & Notary
2653/3, 6th 'B' Main, RPC Layout,
Vijayanagar, Bangalore- 560 040.

ಕೇಂದ್ರ ಸಚಿವ ನಡ್ಡಾಗೆ ಸಂಸದ ಡಾ. ಮಂಜುನಾಥ್ ವಿನಂತಿ

ನಿಮ್ಹಾನ್ಸ್‌ನಲ್ಲಿ ಪಾಲಿಟ್ರಾಮಾ ಕೇಂದ್ರ ಸ್ಥಾಪನೆಗೆ ಮನವಿ

ಬೆಂಗಳೂರು: ನಿಮ್ಹಾನ್ಸ್‌ನ ಬೆಂಗಳೂರು ಉತ್ತರ ಕ್ಯಾಂಪಸ್‌ನಲ್ಲಿ 300 ಹಾಸಿಗೆಗಳ ಪಾಲಿಟ್ರಾಮಾ ಕೇಂದ್ರ ಮತ್ತು ಸ್ನಾತಕೋತ್ತರ ಸಂಸ್ಥೆ ಸ್ಥಾಪನೆಗೆ ಶೀಘ್ರವೇ ಅನುಮೋದನೆ ನೀಡುವಂತೆ ಕೋರಿ ಕೇಂದ್ರ ಆರೋಗ್ಯ ಮತ್ತು ಕುಟುಂಬ ಕಲ್ಯಾಣ ಸಚಿವ ಜೆಪಿ ನಡ್ಡಾ ಅವರಿಗೆ ಬೆಂಗಳೂರು ಗ್ರಾಮಾಂತರ ಸಂಸದ ಡಾ.ಸಿ.ಎನ್. ಮಂಜುನಾಥ್ ಮನವಿ ಮಾಡಿದ್ದಾರೆ.

ದೆಹಲಿಯಲ್ಲಿ ಇತ್ತೀಚಿಗೆ ನಡ್ಡಾ ಅವರನ್ನು ಭೇಟಿ ಮಾಡಿದ್ದ ಸಂಸದರು, ಈ ಸಂಬಂಧ ಮನವಿ ಪತ್ರ ಸಲ್ಲಿಸಿದ್ದಾರೆ. ನಿಮ್ಹಾನ್ಸ್ ಆರಂಭವಾದಾಗ ಪ್ರತಿದಿನ ಅಲ್ಲಿಗೆ ಬರುವ ರೋಗಿಗಳ ಸಂಖ್ಯೆ 250ರಷ್ಟು ಇತ್ತು. ಆದರೆ, ಈಗ ಆ ಸಂಖ್ಯೆ 2,500ಕ್ಕಿಂತಲೂ ಹೆಚ್ಚು. ದೇಶದಲ್ಲಿ ಸಂಭವಿಸುವ ಸಾವುಗಳಿಗೆ ರಸ್ತೆ ಅಪಘಾತವು ಐದನೇ ಅತಿದೊಡ್ಡ ಕಾರಣವಾಗಿದೆ. ಅಪಘಾತಗಳಲ್ಲಿ ತೀವ್ರವಾಗಿ ಗಾಯಗೊಂಡವರಿಗೆ 'ಗೋಲ್ಡನ್ ಅವರ್'ನಲ್ಲಿ ಚಿಕಿತ್ಸೆ ನೀಡಿದರಷ್ಟೇ ಅವರನ್ನು ಉಳಿಸಿಕೊಳ್ಳಲು ಸಾಧ್ಯವಾಗುತ್ತದೆ. ಆದರೆ, ಜಾಗದ ಕೊರತೆ ಮತ್ತು ಪಾಲಿಟ್ರಾಮಾ ಕೇಂದ್ರ ಇಲ್ಲದೇ ಇರುವುದರಿಂದ ಹಲವು ರೋಗಿಗಳನ್ನು ಬೇರೆ ಆಸ್ಪತ್ರೆಗೆ ಕಳುಹಿಸಲಾಗುತ್ತಿದೆ ಎಂದು ಅವರು ಪತ್ರದಲ್ಲಿ ವಿವರಿಸಿದ್ದಾರೆ. ಹೀಗೆ ರೋಗಿಗಳನ್ನು ನಿಮ್ಹಾನ್ಸ್‌ನಿಂದ ಬೇರೆ ಆಸ್ಪತ್ರೆಗಳಿಗೆ ಸಾಗಿಸುವಾಗ ದಾರಿ ಮಧ್ಯೆಯೇ ಹಲವರು ಮೃತಪಡುತ್ತಾರೆ. ಇದು ಸಂಸ್ಥೆಗೂ ಕಳಂಕ. ಇನ್ನು ನಿಮ್ಹಾನ್ಸ್‌ಗೆ ಬರುವ ರೋಗಿಗಳಲ್ಲಿ ಬಹುತೇಕ ಮಂದಿ ಬಡವರು. ಖಾಸಗಿ ಆಸ್ಪತ್ರೆ ಗಳಲ್ಲಿ ದುಬಾರಿ ಚಿಕಿತ್ಸೆಯನ್ನು ಪಡೆಯಲು ಅವರಿಗೆ ಸಾಧ್ಯವಿಲ್ಲ. ಹೀಗಾಗಿಯೇ ನಿಮ್ಹಾನ್ಸ್‌ನ ಉತ್ತರ ಕ್ಯಾಂಪಸ್‌ನಲ್ಲಿ ಪಾಲಿಟ್ರಾಮಾ ಕೇಂದ್ರವನ್ನು ಆರಂಭಿಸುವ ಯೋಜನೆ ರೂಪಿಸಲಾಗಿತ್ತು. ಆದರೆ, ಸುಮಾರು 11 ವರ್ಷಗಳಿಂದಲೂ ಇದು ನನೆಗುದಿಗೆ ಬಿದ್ದಿದೆ ಎಂದು ಅವರು ಹೇಳಿದ್ದಾರೆ.

ಸಂಸದ ಡಾ.ಸಿ.ಎನ್.ಮಂಜುನಾಥ್ ಅವರು ಕೇಂದ್ರ ಆರೋಗ್ಯ ಸಚಿವ ಜೆ.ಪಿ.ನಡ್ಡಾ ಅವರನ್ನು ಭೇಟಿ ಮಾಡಿ ಮನವಿ ಸಲ್ಲಿಸಿದರು. ಜೆಡಿಎಸ್ ರಾಷ್ಟ್ರೀಯ ಅಧ್ಯಕ್ಷ ಎಚ್.ಡಿ.ದೇವೇಗೌಡ ಮತ್ತು ಅನಸೂಯ ಮಂಜುನಾಥ್ ಇದ್ದರು.

ಪಾಲಿಟ್ರಾಮಾ ಕೇಂದ್ರ ಸ್ಥಾಪನೆಗೆ 37 ಎಕರೆ ಭೂಮಿ ಮಂಜೂರು

ಪಾಲಿಟ್ರಾಮಾ ಕೇಂದ್ರದ ಸ್ಥಾಪನೆಗೆ ರಾಜ್ಯ ಸರಕಾರವು ಈಗಾಗಲೇ ಭೂಮಿ ಮಂಜೂರು ಮಾಡಿದೆ. ಪಾಲಿಟ್ರಾಮಾ ಕೇಂದ್ರದ ವಿನ್ಯಾಸವನ್ನು ಒಳಗೊಂಡ ಪ್ರಸ್ತಾವವನ್ನು ಹಲವು ಬಾರಿ ಪರಿಷ್ಕರಿಸಲಾಗಿದೆ. ಅದಕ್ಕೆ ಸಂಸ್ಥೆಯ ಆಡಳಿತ ಮಂಡಳಿಯೂ ಒಪ್ಪಿಗೆ ನೀಡಿದೆ. ವಿಸ್ತೃತ ಯೋಜನಾ ವರದಿಯನ್ನು ಕೇಂದ್ರ ಆರೋಗ್ಯ ಮತ್ತು ಕುಟುಂಬ ಕಲ್ಯಾಣ ಸಚಿವಾಲಯಕ್ಕೆ ಈಗಾಗಲೇ ಸಲ್ಲಿಸಲಾಗಿದೆ. ಈ ಪ್ರಸ್ತಾವಕ್ಕೆ ಶೀಘ್ರವೇ ಅನುಮೋದನೆ ನೀಡಬೇಕು ಎಂದು ಅವರು ಮನವಿ ಮಾಡಿದ್ದಾರೆ. ರಾಜ್ಯ ಸರಕಾರ ಈಗಾಗಲೇ ಈ ಕೇಂದ್ರ ಸ್ಥಾಪನೆಗಾಗಿ ಸುಮಾರು 37 ಎಕರೆ ಭೂಮಿಯನ್ನು ಮಂಜೂರು ಮಾಡಿದೆ ಎಂದು ಸಂಸದ ಮಂಜುನಾಥ್ ಅವರು ಮನವಿ ಪತ್ರದಲ್ಲಿ ತಿಳಿಸಿದ್ದಾರೆ.

ಡ್ರಗ್ಸ್: ಮೂವರ ವಿರುದ್ಧ ಪ್ರಕರಣ

ಬೆಂಗಳೂರು: ದುಬೈನಲ್ಲಿದ್ದುಕೊಂಡು ಬೆಂಗಳೂರಿನಲ್ಲಿ ಮಾದಕ ಸರಬರಾಜು ದಂಧೆಯಲ್ಲಿ ತೊಡಗಿದ್ದ ತಾಯಿ, ಮಗಳು ಸೇರಿದಂತೆ ಮೂವರು ವಿರುದ್ಧ ಬೆಂಗಳೂರಿನ ಕೇಂದ್ರ ಅಪರಾಧ ದಳ (ಸಿಸಿಬಿ) ಪೊಲೀಸರು ಎಫ್‌ಐಆರ್ ದಾಖಲಿಸಿಕೊಂಡಿದ್ದಾರೆ. ತಮ್ಮ 23 ವರ್ಷದ ಮಗನಿಗೆ ಮಾದಕ ಪದಾರ್ಥಗಳನ್ನು ಸರಬರಾಜು ಮಾಡಿ ಒತ್ತಾಯಪೂರ್ವಕವಾಗಿ ಸೇವಿಸುವಂತೆ ಮಾಡಲಾಗಿದೆ ಎಂದು ಬೆಂಗಳೂರಿನ ಉದ್ಯಮಿಯೊಬ್ಬರು ನೀಡಿರುವ ದೂರಿನ ಅನ್ವಯ ಯುಎಇ ಮೂಲದ ನತಾಲಿಯಾ ವಿರ್ವಾನಿ, ಲೀನಾ ವಿರ್ವಾನಿ ಹಾಗೂ ಬೆಂಗಳೂರಿನ ರಂಜನ್ ಎಂಬಾತನ ವಿರುದ್ಧ ಸಿಸಿಬಿ ಪೊಲೀಸರು ಪ್ರಕರಣ ದಾಖಲಿಸಿಕೊಂಡಿದ್ದಾರೆ. 'ಆರೋಪಿ ನತಾಲಿಯಾ ವಿರ್ವಾನಿ ಹಾಗೂ ಲೀನಾ ವಿರ್ವಾನಿ ದುಬೈನಲ್ಲಿ ನೆಲೆಸಿದ್ದು, ಬೆಂಗಳೂರಿನಲ್ಲಿ ಸ್ಥಳೀಯ ವ್ಯಕ್ತಿಯಾಗಿರುವ ರಂಜನ್ ಎಂಬಾತನ ಮೂಲಕ ಹೈಡ್ರೋ ಗಾಂಜಾ, ಎಂಡಿಎಂಎ ಮಾದಕ ಪದಾರ್ಥಗಳನ್ನು ಸರಬರಾಜು ಮಾಡಿಸುತ್ತಿದ್ದಾರೆ ಎಂದು ತಿಳಿಸಿದ್ದಾರೆ.

ಸಮಾಚಾರ ಸಣ್ಣದಲ್ಲ

ಪರಿಶಿಷ್ಟರಿಗೆ ಸರಕಾರದ ವಂಚನೆಗೆ ವಂಚನೆ

ಬೆಂಗಳೂರು: ರಾಜ್ಯದಲ್ಲಿ ಕಾಂಗ್ರೆಸ್ ಸರಕಾರ ಅಧಿಕಾರಕ್ಕೆ ಬಂದ ತಕ್ಷಣ ಪರಿಶಿಷ್ಟ ಜಾತಿ-ವರ್ಗಗಳಿಗೆ ಮೋಸ ಮಾಡಿದೆ ಎಂದು ವಿಧಾನಪರಿಷತ್ ಸದಸ್ಯ ಛಲವಾದಿ ನಾರಾಯಣಸ್ವಾಮಿ ಟೀಕಿಸಿದ್ದಾರೆ. ಸುದ್ದಿಗಾರರೊಂದಿಗೆ ಮಾತನಾಡಿದ ಅವರು, ಕಾಂಗ್ರೆಸ್ ಪಕ್ಷ ಮತಬೇಟೆಯಲ್ಲಿ, ಗ್ಯಾರಂಟಿಗಳ ಆಶ್ವಾಸನೆ ಕೊಟ್ಟು, ಅದನ್ನು ಈಡೇರಿಸಲಾಗದೆ ದಲಿತರಿಗೆ ಮೀಸಲಿಟ್ಟ 11,114 ಕೋಟಿ ರು. ಎಸ್ಸಿ ಎಸ್ಪಿ, ಟಿಎಸ್ಪಿ ಹಣವನ್ನು ತೆಗೆದು ದಲಿತರಿಗೇ ಕೊಡುವುದಾಗಿ ಹೇಳಿ ಮೋಸ ಮಾಡಿ ವಂಚಿಸಿದೆ ಎಂದು ಆಕ್ಷೇಪಿಸಿದರು.

ಅಂತರ ನಿಗಮ ವರ್ಗಾವಣೆ ಪಟ್ಟಿ ಪ್ರಕಟ

ಬೆಂಗಳೂರು: ಕೆಎಸ್‌ಆರ್‌ಟಿಸಿ ನಿಗಮದಲ್ಲಿ ಅಂತರ ನಿಗಮ ವರ್ಗಾವಣೆಗೆ ಅರ್ಜಿ ಸಲ್ಲಿಸಿದ್ದ ನೌಕರರ ವರ್ಗಾವಣೆ ಪಟ್ಟಿಯನ್ನು ಸಾರಿಗೆ ಇಲಾಖೆಯಿಂದ ಬಿಡುಗಡೆ ಮಾಡಲಾಗಿದೆ. ಕೆಎಸ್‌ಆರ್‌ಟಿಸಿ, ಬಿಎಂಟಿಸಿ, ಕ.ಕ.ರ.ಸಾ.ಸಂಸ್ಥೆ ಮತ್ತು ವಾ.ಕ.ರ.ಸಾ.ಸಂಸ್ಥೆಗಳ ದರ್ಜೆ-3 ಮೇಲ್ವಿಚಾರಕೇತರ ಮತ್ತು ದರ್ಜೆ-4 ರ ನೌಕರರಿಗೆ ಅಂತರ ನಿಗಮ ಪರಸ್ಪರ 958 ನೌಕರರು ಅರ್ಜಿ ಸಲ್ಲಿಸಿದ್ದು, ಈ ಪೈಕಿ 616 ನೌಕರರು ಅವರ ಕೋರಿಕೆ ಮೇರೆಗೆ ಅಂತರ ನಿಗಮ ಪರಸ್ಪರ ವರ್ಗಾವಣೆಗೊಂಡಿದ್ದಾರೆ. ಈ ಪರಸ್ಪರ ವರ್ಗಾವಣೆ ಆದೇಶವನ್ನು ಳ್ತ್ರಿಚ್ಚಿಚಿಚಿಚಿಚಿಚಿ. ಜಟಡ.ಜ್ಞ ವೆಬ್‌ಸೈಟ್‌ನಲ್ಲಿ ಜುಲೈ.6ರಂದು ಪ್ರಕಟಿಸಲಾಗಿದೆ. ಈ ವರ್ಗಾವಣೆ ಪಟ್ಟಿಗೆ ಜುಲೈ.6 ರಿಂದ ಜುಲೈ 10ರ ಸಂಜೆ 5.30ರವರೆಗೆ ಲಿಖಿತ ಆಕ್ಷೇಪಣೆ ಸಲ್ಲಿಸಲು ನೌಕರರಿಗೆ ಅವಕಾಶವನ್ನು ನೀಡಲಾಗಿದ್ದು, ಆಕ್ಷೇಪಣೆಗಳನ್ನು ಕಡ್ಡಾಯವಾಗಿ ಸಂಬಂಧಪಟ್ಟ ವಿಭಾಗದ ಆಡಳಿತಾಧಿಕಾರಿಗಳಿಗೆ ಸಲ್ಲಿಸಿ ಸ್ವೀಕೃತಿ ಪಡೆಯಲು ಸೂಚಿಸಲಾಗಿದೆ. ನೌಕರರು ವೈಯಕ್ತಿಕವಾಗಿ ಅಥವಾ ಅಂಚೆಯ ಮೂಲಕ ಕೇಂದ್ರ ಕಚೇರಿಗೆ ಸಲ್ಲಿಸುವ ಆಕ್ಷೇಪಣೆಗಳನ್ನು ಪರಿಗಣಿಸಲಾಗುವುದಿಲ್ಲ ಎಂದು ಪ್ರಕಟಣೆ ತಿಳಿಸಿದೆ.

ಶ್ವಾಸಕೋಶ ತಪಾಸಣಾ ಶಿಬಿರ

ಬೆಂಗಳೂರು: ಜಯದೇವ ಹೃದ್ರೋಗ ವಿಜ್ಞಾನ ಮತ್ತು ಸಂಶೋಧನಾ ಸಂಸ್ಥೆಯಲ್ಲಿ 40 ವರ್ಷ ಮೇಲ್ಪಟ್ಟ ಸುಮಾರು 11, 200 ಬಿಎಂಟಿಸಿ ಸಿಬ್ಬಂದಿಗೆ ಹೃದಯ ಸಂಬಂಧಿತ ತಪಾಸಣೆ ನಡೆಸಲಾಗುತ್ತದೆ. ಬಿಎಂಟಿಸಿ ವ್ಯವಸ್ಥಾಪಕ ನಿರ್ದೇಶಕ ಆರ್. ರಾಮಚಂದ್ರನ್ ಹಾಗೂ ವಾಯು ಚೆಸ್ಟ್ ಅಂಡ್ ಸ್ಲೀಪ್ ಸೆಂಟರ್ ಸ್ಥಾಪಕರು ಹಾಗೂ ನಿರ್ದೇಶಕ ಡಾ. ಎಂ. ರವೀಂದ್ರ, ಮಹಾ ಶಿಬಿರ ಆಯೋಜಿಸಿದ್ದಾರೆ. ಪೂರ್ವಭಾವಿಯಾಗಿ ಶನಿವಾರ ಜಯನಗರದ 5ನೇ ಬ್ಲಾಕ್ ದಲ್ಲಿರುವ ವಾಯು ಚೆಸ್ಟ್ ಅಂಡ್ ಸ್ಲೀಪ್ ಸೆಂಟರ್‌ನಲ್ಲಿ ಬಿಎಂಟಿಸಿಯ 50 ಸಿಬ್ಬಂದಿಗೆ ಶ್ವಾಸಕೋಶ ಮತ್ತು ಉಸಿರಾಟದ ರೋಗಗಳ ಆರಂಭಿಕ ಪತ್ತೆಗಾಗಿ ಉಚಿತ ತಪಾಸಣಾ ಶಿಬಿರ ಪ್ರಾರಂಭಿಸಲಾಗಿದೆ. ಈ ಶಿಬಿರವು ಪ್ರತಿ ಶನಿವಾರ ಮತ್ತು ಭಾನುವಾರ ದಿನಕ್ಕೆ 50 ಸಿಬ್ಬಂದಿಯಂತೆ ಚಿಕಿತ್ಸೆಗಳನ್ನು ನಡೆಸಲಾಗುತ್ತಿದೆ. ಅಧಿಕ ರಕ್ತದೊತ್ತಡ, ಆಮ್ಲಜನಕದ ಪ್ರಮಾಣ, ರಕ್ತದಲ್ಲಿ ಸಕ್ಕರೆಯ ಅಂಶ, ಶ್ವಾಸಕೋಶದ ಶಕ್ತಿ ಚೈತನ್ಯ, ಇ.ಎನ್.ಟಿ, ಶ್ವಾಸಕೋಶದ ಎಕ್ಸರೇ ಮತ್ತಿತರ ಉಸಿರಾಟ ಹಾಗೂ ಶ್ವಾಸಕೋಶ ಸಂಬಂಧಿತ ತಪಾಸಣೆ ಮತ್ತು ತಜ್ಞರೊಡನೆ ಸಮಾಲೋಚನೆ ನಡೆಸಲಾಗುತ್ತಿದೆ.

ಕಾಸಿಯಾ ಅಧ್ಯಕ್ಷರಾಗಿ ರಾಜಗೋಪಾಲ್

ಬೆಂಗಳೂರು: ಕರ್ನಾಟಕ ಸಣ್ಣ ಕೈಗಾರಿಕೆಗಳ ಸಂಘದ (ಕಾಸಿಯಾ) ಅಧ್ಯಕ್ಷರಾಗಿ ಉದ್ಯಮಿ ಎಂ.ಜಿ. ರಾಜಗೋಪಾಲ್ ಅವರು ಶುಕ್ರವಾರ ಅಧಿ ಕಾರ ಸ್ವೀಕರಿಸಿದರು. ವಿಜ್ಞಾನ ಮತ್ತು ಕಾನೂನು ಪದವೀಧರ ರಾಜಗೋಪಾಲ್ ಅವರು ಉದ್ಯೋ ಗಿಗಳ ಭವಿಷ್ಯ ನಿಧಿ (ಇಪಿಎಫ್) ಸಂಸ್ಥೆಯಲ್ಲಿ 20 ವರ್ಷಗಳ ಕಾಲ ಅಕೌಂಟ್ಸ್ ಅಧಿಕಾರಿಯಾಗಿ ಸೇವೆ ಸಲ್ಲಿಸಿ, ಸ್ವಯಂ ನಿವೃತ್ತಿ ತೆಗೆದುಕೊಂಡು ನಂತರ ಕೈಗಾರಿಕೋದ್ಯಮಿಯಾಗಿ ತಮ್ಮ ಪ್ರಯಾಣವನ್ನು ಪ್ರಾರಂಭಿಸಿದರು. ಪ್ರಸ್ತುತ ಅವರು ಉಡುಪಿಯಲ್ಲಿ ಸ್ಥಾಪಿತವಾಗಿರುವ ಎಲ್ಪಿಜಿ ಬಾಟ್ಲಿಂಗ್ ಕಾರ್ಖಾನೆ ಮೆ: ದಿವೋ ಗ್ಯಾಸ್, ನೆಲಮಂಗಲದಲ್ಲಿ ಸ್ಥಾಪಿತವಾ ಗಿರುವ ಎಲ್‌ಪಿಜಿ ಸಿಲಿಂಡರ್‌ಗಳ ತಯಾರಕರಾದ ಮೆ: ಇಂಡೋ ಸಿಲಿಂಡರ್ಸ್ ಹಾಗೂ ಬೆಂಗಳೂ ರಿನಲ್ಲಿ ಐಬಿಸಿ ಔಟ್ಲೆಟ್ ಮೆ: ಇಂಡೋ ಆಟೋ ಗ್ಯಾಸ್ ಮತ್ತು ಫ್ಯೂಯಲ್ ಸ್ಟೇಷನ್‌ನ ಪಾಲುದಾರ ರಾಗಿದ್ದಾರೆ. **2024-25ನೇ ಸಾಲಿನ ಪದಾಧಿಕಾರಿಗಳು:** ರಾಜಗೋಪಾಲ್ (ಅಧ್ಯಕ್ಷ), ಬಿ.ಆರ್. ಗಣೇಶ್ ರಾವ್ (ಉಪಾಧ್ಯಕ್ಷ), ಸುರೇಶ್ ಎನ್ ಸಾಗರ್ (ಗೌರವ ಪ್ರಧಾನ ಕಾರ್ಯದರ್ಶಿ), ಬಾಬು ಜೆ.ಎಸ್. (ಜಂಟಿ ಕಾರ್ಯದರ್ಶಿ-ನಗರ), ಸತೀಶ್ ಎನ್. (ಜಂಟಿ ಕಾರ್ಯದರ್ಶಿ-ಗ್ರಾಮೀಣ), ಮಂಜುನಾಥ್ ಎಚ್. (ಖಜಾಂಚಿ).

ರಾಜಕಾಲುವೆ ಪಾಲಾದ ದ್ವಿಚಕ್ರ ವಾಹನ ಸವಾರ

ಬೆಂಗಳೂರು: ಅಪಘಾತದ ರಭಸಕ್ಕೆ ರಾಜಕಾಲುವೆಗೆ ಹಾರಿ ಬಿದ್ದು ಕೊಚ್ಚಿಕೊಂಡು ಹೋಗಿರುವ ದ್ವಿಚಕ್ರ ವಾಹನ ಸವಾರನಿಗಾಗಿ ಅಗ್ನಿಶಾಮಕ ದಳದ ಸಿಬ್ಬಂದಿಯ ಕಾರ್ಯಾಚರಣೆ ಮುಂದುವರಿದಿದೆ. ಶುಕ್ರವಾರ ರಾತ್ರಿ 10:30ರ ಸುಮಾರಿಗೆ ಕೆಲಸ ಮುಗಿಸಿ ಮನೆಗೆ ತೆರಳುತ್ತಿದ್ದ ಹೇಮಂತ್ ಕುಮಾರ್ ಎಂಬಾತ ಅಪಘಾತದ ರಭಸಕ್ಕೆ ಆಯತಪ್ಪಿ ರಸ್ತೆ ಪಕ್ಕದಲ್ಲಿರುವ ರಾಜಕಾಲುವೆಗೆ ಬಿದ್ದಿದ್ದಾನೆ. ಬ್ಯಾಟರಾಯನಪುರದ ನಿವಾಸಿಯಾಗಿದ್ದ ಹೇಮಂತ್ ಕುಮಾರ್ ಡಿಲೆವರಿ ಬಾಯ್ ಆಗಿ ಕೆಲಸ ಮಾಡುತ್ತಿದ್ದ. ಶುಕ್ರವಾರ ರಾತ್ರಿ ಸುಮಾರಿಗೆ ಕೆಲಸ ಮುಗಿಸಿ ವಾಪಾಸಾಗುತ್ತಿದ್ದಾಗ ಮೈಸೂರು ರಸ್ತೆಯ ಜ್ಞಾನ ಭಾರತಿ ಮೆಟ್ರೋ ನಿಲ್ದಾಣದ ಬಳಿ ಹೇಮಂತ್ ದ್ವಿಚಕ್ರ ವಾಹನ ರಸ್ತೆ ಪಕ್ಕದ ವಿಭಜಕಕ್ಕೆ ಡಿಕ್ಕಿಹೊಡೆದಿತ್ತು. ರಾತ್ರಿ ಸುರಿದಿದ್ದ ಮಳೆಯಿಂದಾಗಿ ನೀರಿನ ಹರಿವು ಇದ್ದಿದ್ದರಿಂದ ಹೇಮಂತ್ ಕುಮಾರ್ ಕೊಚ್ಚಿ ಹೋಗಿದ್ದಾನೆ.

ಕೆಪಿಸಿಸಿ ಕಚೇರಿಯಲ್ಲಿ ಪಕ್ಷದ ಪದಾಧಿಕಾರಿ, ಕಾರ್ಯಕರ್ತರ ಜನತಾ ದರ್ಶನ | ಎಚ್‌ಡಿಕೆಗೆ ಡಿಸಿಎಂ ತಿರುಗೇಟು

ಎಚ್‌ಡಿಕೆ ಕೆಲಸ ಮಾಡದಿರುವುದಕ್ಕೆ 10 ಸಾವಿರ ಅರ್ಜಿ

ವಿಶ್ವವಾಣಿ ಸುದ್ದಿಮನೆ ಬೆಂಗಳೂರು

ಉಪಮುಖ್ಯಮಂತ್ರಿ ಡಿ.ಕೆ.ಶಿವಕುಮಾರ್ ನೇತೃತ್ವದಲ್ಲಿ ಕೆಪಿಸಿಸಿ ಕಚೇರಿಯಲ್ಲಿ ನಡೆದ ಪದಾಧಿಕಾರಿಗಳ ಕುಂದುಕೊರತೆ ವಿಚಾರಿಸಿ, ಹಲವರಿಗೆ ಪರಿಹಾರ ನೀಡುವ ಕೆಲಸ ಮಾಡಿದ್ದಾರೆ.

ಬಳಿಕ ಸುದ್ದಿಗಾರರೊಂದಿಗೆ ಮಾತನಾಡಿದ ಅವರು, ಕುಮಾರಸ್ವಾಮಿ ಅವರು ಶಾಸಕರಾಗಿದ್ದ ಚನ್ನಪಟ್ಟಣದಲ್ಲಿ ಜನರು ತಮ್ಮ ಕುಂದುಕೊರತೆಗಳ ಬಗ್ಗೆ 10 ಸಾವಿರ ಅರ್ಜಿಗಳನ್ನು ಕೊಟ್ಟಿದ್ದಾರೆ. ಕುಮಾರಸ್ವಾಮಿ ಅವರು ಜನರ ಪರ ಕೆಲಸ ಮಾಡಿಲ್ಲ ಎನ್ನುವುದಕ್ಕೆ ಇದಕ್ಕಿಂತ ಸಾಕ್ಷಿ ಬೇಕೇ ಎಂದು ಟೀಕಿಸಿದರು.

ಮಂಡ್ಯದ ಜನತಾದರ್ಶನದಲ್ಲಿ ಮೂರುವರೆ ಸಾವಿರ ಅರ್ಜಿಗಳನ್ನು ಸ್ವೀಕರಿಸಿದ್ದೇನೆ. ಸರಕಾರ ಜನರ ಸಮಸ್ಯೆ ನಿವಾರಿಸುವಲ್ಲಿ ವಿಫಲಾಗಿದೆ. ಸಚಿವರು, ಶಾಸಕರು ಕೆಲಸ ಮಾಡಿಲ್ಲ ಎಂದು ಕುಮಾರಸ್ವಾಮಿ ಆರೋಪಿಸಿದ್ದಾರೆ. ಕುಮಾರಸ್ವಾಮಿ ಅವರು ಏನೋ ಒಂದು ಅಭಿಪ್ರಾಯ ವ್ಯಕ್ತಪಡಿಸಿದ್ದಾರೆ. ಆದರೆ ತಮ್ಮ ಸಮಸ್ಯೆಗಳ ನಿವಾರಣೆಗೆ ಚನ್ನಪಟ್ಟಣದ ಜನರು ಸಾವಿರಾರು ಅರ್ಜಿ ಕೊಟ್ಟಿರುವುದಕ್ಕೆ ನಮ್ಮ ಬಳಿ ದಾಖಲೆಗಳಿವೆ. ದೂರವಾಣಿ ಸಂಖ್ಯೆಯಿದೆ. ಇದಕ್ಕೆ ಏನು ಹೇಳಬೇಕು ಎಂದು ಮರು ಪ್ರಶ್ನಿಸಿದರು. ಪಕ್ಷವನ್ನು ಅಧಿಕಾರಕ್ಕೆ ತಂದ ಕಾರ್ಯಕರ್ತರ ಸಮಸ್ಯೆಗಳನ್ನು ಬಗೆಹರಿಸುವುದು ನಮ್ಮ ಕರ್ತವ್ಯ. ಹಲವರು ತಮ್ಮ ಕ್ಷೇತ್ರದ ಜನರ ಸಮಸ್ಯೆ, ಜಮೀನು ಖಾತೆ, ವೈಯಕ್ತಿಕ ಕುಂದುಕೊರತೆಗಳು, ಪಕ್ಷದಲ್ಲಿ ಹುದ್ದೆ ಸೇರಿದಂತೆ ಅನೇಕ ಸಮಸ್ಯೆಗಳನ್ನು ಹೊತ್ತು ತಂದಿದ್ದಾರೆ. ನಮ್ಮ ವ್ಯಾಪ್ತಿಯಲ್ಲಿ ಬಗೆಹರಿಸುವ ಸಮಸ್ಯೆಗಳನ್ನು ಶೀಘ್ರ ವಿಲೇವಾರಿ ಮಾಡಲಾಗುವುದು. ಆಯಾ ಇಲಾಖೆಗಳಿಗೆ ಕಳಿಸುವ ವ್ಯವಸ್ಥೆ ಮಾಡಲಾಗುವುದು ಎಂದರು.

ಕಾಂಗ್ರೆಸ್ ಕಾರ್ಯಕರ್ತರು, ಪದಾಧಿಕಾರಿಗಳ ಜನತಾದರ್ಶನ ನಡೆಸಿದ ಡಿ.ಕೆ ಶಿವಕುಮಾರ್

13 ಕ್ಕೆ ಮುಖ್ಯಮಂತ್ರಿಗಳಿಂದ ಕಾರ್ಯಕರ್ತರ ಭೇಟಿ

ಪದಾಧಿಕಾರಿಗಳು, ಕಾರ್ಯಕರ್ತರನ್ನು ಭೇಟಿ ಮಾಡುವ ಕಾರ್ಯಕ್ರಮಕ್ಕೆ ಮುಖ್ಯಮಂತ್ರಿ ಸಿದ್ದರಾಮಯ್ಯ ಅವರು ಬರಬೇಕಾಗಿತ್ತು. ಅನ್ಯ ಕಾರ್ಯನಿಮಿತ್ತ ಬರಲಾಗಲಿಲ್ಲ. ಆದರೆ ಜುಲೈ 13 ರಂದು ಭೇಟಿಯಾಗಲಿದ್ದಾರೆ. ಶೀಘ್ರದಲ್ಲೇ ದಿನಕ್ಕೆ ಇಬ್ಬರು ಮಂತ್ರಿಗಳು ಕಾರ್ಯಕರ್ತರನ್ನು ಭೇಟಿಯಾಗುವ ಕಾರ್ಯಕ್ರಮ ರೂಪಿಸಲಾಗುವುದು. ಯಾವ, ಯಾವ ಮಂತ್ರಿಗಳು ಯಾವಾಗ ಲಭ್ಯವಿರಲಿದ್ದಾರೆ ಎನ್ನುವ ವೇಳಾಪಟ್ಟಿಯನ್ನು ಪ್ರಕಟಿಸಲಾಗುವುದು ಎಂದು ತಿಳಿಸಿದರು.

ಸೇವಾದಳ ಕಾರ್ಯಕರ್ತನಿಗೆ 25 ಸಾವಿರ ಸಹಾಯಧನ: ಭಾರತ್ ಜೋಡೋ ಭವನದಲ್ಲಿ ನಡೆದ ಕಾರ್ಯಕರ್ತರೊಂದಿಗೆ ನಿಮ್ಮ ಡಿಸಿಎಂ ಕಾರ್ಯಕ್ರಮದಲ್ಲಿ ಎಚ್.ಡಿ.ಕೋಟೆಯ ಸೇವಾದಳ ಕಾರ್ಯಕರ್ತನಾದ ಮಣಿಕಂಠ ಅವರು ಆರ್ಥಿಕ ಸಹಾಯಕ್ಕೆ ಮನವಿ ಮಾಡಿದರು. ಆ ವೇಳೆ ನನ್ನ ವೈಯಕ್ತಿಕ ಹಣ 25 ಸಾವಿರ ನೀಡುತ್ತೇನೆ. ಯಾವುದಾದರೂ ಇಲಾಖೆಯಲ್ಲಿ ಉದ್ಯೋಗಕ್ಕೆ ಶಿಫಾರಸು ಮಾಡುತ್ತೇನೆ ಎಂದು ಡಿಸಿಎಂ ಭರವಸೆ ನೀಡಿದಾಗ, ಮಿಕ್ಕ ಕಾರ್ಯಕರ್ತರು ಚಪ್ಪಾಳೆ ತಟ್ಟಿ ಹರ್ಷ ವ್ಯಕ್ತಪಡಿಸಿದರು.

ಕಾನೂನು ಪ್ರಕಾರ ಪರಿಹಾರ

ಮುಡಾ ಅಕ್ರಮದ ದಾಖಲೆಗಳನ್ನು ನಾಶಮಾಡಲಾಗುತ್ತಿದೆ, ಹಗರಣ ಮುಚ್ಚಿ ಹಾಕಲಾಗುತ್ತಿದೆ ಎನ್ನುವ ಸುಳ್ಳು. ಯಾರು ಯಾವುದನ್ನು ಮುಚ್ಚಿ ಹಾಕಬೇಕಾಗಿಲ್ಲ. ಇಲ್ಲಿ ಯಾವುದೇ ಅನ್ಯಾಯವೂ ಆಗಿಲ್ಲ. ಆಸ್ತಿ ಕಳೆದುಕೊಂಡವರು ಪರಿಹಾರಕ್ಕಾಗಿ ಅರ್ಜಿ ಸಲ್ಲಿಸಿದ್ದಾರೆ. ಮುಡಾ ನಿಯಮದಂತೆ ಪರಿಹಾರ ನೀಡಲಾಗುತ್ತದೆ. ಬಿಡಿಎನಲ್ಲಿ ಶೇ 60:40 ಅನುಪಾತ ಇದ್ದು ಮೂಡಾದಲ್ಲಿ 50:50 ಅನುಪಾತದಲ್ಲಿ ಪರಿಹಾರ ನೀಡುವಂತೆ ಕಾನೂನು ಮಾಡಿಕೊಂಡಿದ್ದಾರೆ. ಹೀಗಾಗಿ ಕಾನೂನು ಪ್ರಕಾರವೇ ಪರಿಹಾರ ನೀಡಲಾಗಿದೆ. ಸಿಎಂ ಅವರು ಚುನಾವಣಾ ಅಫಿಡವಿಟ್ ನಲ್ಲಿ ತಮ್ಮ ಪತ್ನಿಗೆ ಬಂದಿರುವ ಆಸ್ತಿಗಳ ಬಗ್ಗೆ ಹೇಳಿದ್ದಾರೆ ಎಂದು ತಿಳಿಸಿದರು.

ಪಶುಸಂಗೋಪನಾ ಇಲಾಖೆಯಲ್ಲಿ ಕೆಲಸ ಮಾಡುತ್ತಿದ್ದ ನನ್ನ ಪತ್ನಿ ಮೃತಪಟ್ಟಿದ್ದು, ಮಗನಿಗೆ ಅನುಕಂಪದ ಆಧಾರದ ಮೇಲೆ ಕೆಲಸ ಕೊಡಿಸಿ. ನಾನು ಸಹ ಕೊರೋನಾ ಸಮಯದಲ್ಲಿ ಕಾಲು ಕಳೆದುಕೊಂಡೆ. ಆರ್ಥಿಕವಾಗಿ ಬಹಳ ತೊಂದರೆಯಲ್ಲಿ ಇದ್ದೇನೆ ಎಂದು ಬೆಂಗಳೂರಿನ ಮಹಾಲಕ್ಷ್ಮಿ ಲೇ ಔಟ್ ಕಾರ್ಯಕರ್ತ ಕಿರಣ್ ಅಲವತ್ತುಕೊಂಡಾಗ ನಿಮಗೆ ಕೂಡಲೇ ಕೆಲಸ ಸಿಗುವಂತೆ ಮಾಡುತ್ತೇನೆ. ಸಚಿವರಾದ ವೆಂಕಟೇಶ್ ಅವರನ್ನು ಭೇಟಿಯಾಗಿ ಎಂದು ತಿಳಿಸಿದರು. ನನ್ನ ಜಮೀನನ್ನು ಸ್ಥಳೀಯ ಸಂಸ್ಥೆಯವರು ಅಕ್ರಮವಾಗಿ ಒತ್ತುವರಿ ಮಾಡಿಕೊಂಡಿದ್ದು, ಈ ಅನ್ಯಾಯ ಸರಿಪಡಿಸಿ ಎಂದು ಬಂಟ್ವಾಳದ ಗಿಲ್ಬರ್ಟ್ ಅವರ ಮನವಿಗೆ ಸ್ಪಂದಿಸಿದ ಶಿವಕುಮಾರ್ ಅವರು, ಇನ್ನೊಂದು ವಾರದಲ್ಲಿ ನಿಮ್ಮ ಸಮಸ್ಯೆ ನಿವಾರಣೆಯಾಗಲಿದೆ ಎಂದು ಭರವಸೆ ನೀಡಿದರು.

ನಿಮ್ಮ ಪರವಾಗಿ ಚುನಾವಣೆಯಲ್ಲಿ ಕೆಲಸ ಮಾಡಿದ್ದೇನೆ ನನಗೆ ಮನೆ ಕೊಡಿ ಎಂದು ಹಾರೋಹಳ್ಳಿಯ ಮಂಜುಳಾ ಅವರು ಮನವಿ ಮಾಡಿದಾಗ ನಿನಗೆ ಇನ್ನೂ ಮನೆ ಸಿಕ್ಕಿಲ್ಲವೇ? ಈ ಬಾರಿ ಸಿಗುತ್ತದೆ ಎಂದು ಭರವಸೆ ನೀಡಿದರು. ಆಗ ಮಂಜುಳಾ ಅವರು ಭಾವುಕರಾದರು. ಕುಡುಚಿಯ ಬಾಬಾ ಸಾಹೇಬ್ ಜಿನರಾಲ್ಕರ್, ಪಾವಗಡದ ರಾಮಮೂರ್ತಿ, ಬಬಲೇಶ್ವರದ ಫಯಾಜ್, ಬನಶಂಕರಿಯ ಪ್ರಸನ್ನ ಕುಮಾರ್ ಸೇರಿದಂತೆ ಅನೇಕರು ಪಕ್ಷದ ವಿವಿಧ ವಿಭಾಗಗಳಲ್ಲಿ ಪದಾಧಿಕಾರಿಗಳನ್ನಾಗಿ ನೇಮಕ ಮಾಡಿಕೊಳ್ಳುವಂತೆ ಅಹವಾಲು ಸಲ್ಲಿಸಿದರು.

ಕೆಎಸ್‌ಆರ್‌ಟಿಸಿಯಿಂದ ಶೀಘ್ರದಲ್ಲೇ ಹೊಸ ವೋಲ್ವೋ ಬಸ್ ಬಿಡುಗಡೆ

ಅತ್ಯಾಧುನಿಕ ಬಸ್: ಕರ್ನಾಟಕ ಮುಂಚೂಣಿ

ಬೆಂಗಳೂರು: ಕೆಎಸ್‌ಆರ್‌ಟಿಸಿಯು ಹೊಸ 9600 ವೋಲ್ವೋ ಮಲ್ಟಿ ಆಕ್ಸೆಲ್ ಸೀಟರ್ ಪ್ರೋಟೋಟೈಪ್ ಬಸ್ಸನ್ನು ಶನಿವಾರ ಸಾರಿಗೆ ಸಚಿವ ರಾಮಲಿಂಗಾರೆಡ್ಡಿ ಪರಿಶೀಲಿಸಿದರು.

ಬಸ್ಸಿನ ಪರಿಶೀಲನೆ ನಡೆಸಿ ಮಾತನಾಡಿದ ಅವರು, ಕರ್ನಾಟಕವು ವಿವಿಧ ಮಾದರಿಯ ಅತ್ಯಾಧುನಿಕ ಬಸ್ಸುಗಳನ್ನು ಪ್ರಯಾಣಿಕರ ಬೇಡಿಕೆಗೆ ಅನುಗುಣವಾಗಿ ಸೇರ್ಪಡೆಗೊಳಿಸುತ್ತಿರುವುದರಲ್ಲಿ ದೇಶದಲ್ಲಿಯೇ ಮುಂಚೂಣಿಯಲ್ಲಿದೆ ಎಂದು ಹರ್ಷ ವ್ಯಕ್ತಪಡಿಸಿದರು.

9600 ಮಲ್ಟಿ ಆಕ್ಸೆಲ್ ಸೀಟರ್ ಪ್ರೋಟೋಟೈಪ್ ಬಸ್ ಹ್ಯಾಲೋಜೆನ್ ಹೆಡ್‌ಲೈಟ್ ಮತ್ತು ಡೇ ರನ್ನಿಂಗ್ ಲೈಟ್‌ಗಳೊಂದಿಗೆ ಹೊಸ ಫ್ಲಶ್ ಇಂಟೀರಿಯರ್ಸ್ ಮತ್ತು ಬಾಹ್ಯ ಸ್ಕ್ಯಾಂಡಿನೇವಿಯನ್ ವಿನ್ಯಾಸವನ್ನು ಹೊಂದಿದೆ. ಏರೋಡೈನಾಮಿಕ್ ವಿನ್ಯಾಸದಿಂದ ಉತ್ತಮ ಇಂಧನ ದಕ್ಷತೆಯನ್ನು ಹೊಂದಿದೆ. ನವೀನ ತಂತ್ರಜ್ಞಾನ, ತಾಂತ್ರಿಕತೆಯಿಂದ ಸುಧಾರಿತ ಎಂಜಿನ್ ಹೊಂದಿದ್ದು ಅತ್ಯುತ್ತಮ ಕಾರ್ಯಕ್ಷಮತೆ ಹಾಗೂ ಸುಧಾರಿತ ಎಂಜಿನ್ ಕೆಎಂಪಿಎಲ್ ನೀಡುತ್ತದೆ.

ಈ ಬಸ್ಸಿನ ಉದ್ದದಲ್ಲಿ ಶೇ3.5 ಹೆಚ್ಚಳ ಇರುವುದರಿಂದ ಸಲೂನ್‌ನಲ್ಲಿ ಪ್ರಯಾಣಿಕರ ಆಸನಗಳ ನಡುವಿನ ಅಂತರ ಹೆಚ್ಚಾಗಿದ್ದು, ಬಸ್ಸಿನ ಎತ್ತರದಲ್ಲಿ ಶೇ. 5.6 ರಷ್ಟು ಹೆಚ್ಚಳ ಇರುವುದರಿಂದ ಹೆಚ್ಚಿನ ಹೆಡ್ ರೂಂ ಇರುತ್ತದೆ. ವಿಂಡ್ ಶೀಲ್ಡ್ ಗಾಜು ಶೇ 9.5 ರಷ್ಟು ವಿಸ್ತಾರವಾಗಿದ್ದು, ಚಾಲಕನಿಗೆ ಗೋಚರತೆಯನ್ನು ಹೆಚ್ಚಿಸಿ ಬ್ಲೈಂಡ್ ಸ್ಪಾಟ್ ಕಡಿಮೆ ಮಾಡುತ್ತದೆ.

ವಿಶಾಲ ಲಗೇಜ್ ಸ್ಥಳಾವಕಾಶವಿದ್ದು ಶೇ 20ರಷ್ಟು ಹೆಚ್ಚಿನ ಲಗೇಜ್ ಇಡುವ ಸೌಲಭ್ಯವಿರುತ್ತದೆ. ಯುಎಸ್‌ಬಿ + ಇ ಟೈಪ್ ನಂತಹ ಹೊಸ ಜನರೇಷನ್ ಮೊಬೈಲ್ ಚಾರ್ಜಿಂಗ್ ಪಾಯಿಂಟ್‌ಗಳನ್ನು ಒಳಗೊಂಡಿದೆ. ವಿಶಾಲವಾದ ಎಸಿ ಡಕ್ಟ್ ಹೊಂದಿರುವುದರಿಂದ ವಾಹನದ ಒಳಗೆ ಉತ್ತಮ ಹವಾನಿಯಂತ್ರಣಾ ವ್ಯವಸ್ಥೆ ಇರುತ್ತದೆ.

ಉನ್ನತ ದರ್ಜೆ,ವಿನ್ಯಾಸದ ಆಸನಗಳು ಮತ್ತು ಸಾಮಗ್ರಿಗಳ ಬಳಕೆಯಿಂದ ಪ್ರಯಾಣಿಕರಿಗೆ ಪ್ರೀಮಿಯಂ ಅನುಭವ ಮತ್ತು ಸೌಕರ್ಯ. ವಿಶಾಲವಾದ ಪ್ಯಾಂಟೋಗ್ರಾಫಿಕ್ ವಿನ್ಯಾಸದಿಂದ ವಾಹನದ ನಿರ್ವಹಣೆ ಕೈಗೊಳ್ಳಲು ಸುಲಭವಾಗಿರುತ್ತದೆ.

ಮೆಟ್ರೋ: ನೇರಳೆ ಮಾರ್ಗದಲ್ಲಿ ಹೆಚ್ಚುವರಿ ರೈಲು ಸೇವೆ

ವೈಟ್‌ಫೀಲ್ಡ್‌ವರೆಗೆ ರೈಲುಗಳ ವಿಸ್ತರಣೆ

ಬೆಂಗಳೂರು: ಪ್ರಯಾಣಿಕರ ಒತ್ತಾಯದ ಮೇರೆಗೆ ಶನಿವಾರದಿಂದ ನೇರಳೆ ಮಾರ್ಗದಲ್ಲಿ ಹೆಚ್ಚುವರಿ ಮೆಟ್ರೋ ರೈಲು ಸೇವೆ ಆರಂ ಭಿಸಲಿದ್ದು, ಆ ಮೂಲಕ ಬೆಂಗಳೂರು ಮೆಟ್ರೋ ರೈಲು ನಿಗಮ ನಿಯಮಿತ ಮೆಟ್ರೋ ಪ್ರಯಾಣಿಕರಿಗೆ ಸಿಹಿಸುದ್ದಿ ನೀಡಿದೆ.

ನೇರಳೆಮಾರ್ಗದಲ್ಲಿ ಪ್ರಸ್ತುತ 9 ರೈಲುಗಳಷ್ಟೇ ಕಾರ್ಯಾಚರಣೆ ಮಾಡುತ್ತಿದ್ದು, ಶನಿವಾರದಿಂದ ಜಾರಿಗೆ ಬರುವಂತೆ 6 ಹೆಚ್ಚುವರಿ ರೈಲುಗಳ ಸೇರ್ಪಡೆ ಮಾಡಲಾಗಿದೆ. ಹಾಗಾಗಿ ಜುಲೈ 6 ರಿಂದ ಒಟ್ಟು 15 ರೈಲುಗಳು ನೇರಳೆಮಾರ್ಗದಲ್ಲಿ ಕಾರ್ಯಾಚರಣೆ ನಿರ್ವಹಿಸಲಿವೆ. ನೇರಳ ಮಾರ್ಗದಲ್ಲಿ ಮೆಟ್ರೋ ರೈಲುಗಳ ವೇಳಾಪಟ್ಟಿ ಪರಿಷ್ಕರಿಸಿದ್ದು, ನಾಡಪ್ರಭು ಕೆಂಪೇಗೌಡ ನಿಲ್ದಾಣ - ಮೆಜೆಸ್ಟಿಕ್‌ನಿಂದ ಹೆಚ್ಚುವರಿ ಸೇವೆ ಒದಗಿಸಲಾಗುತ್ತಿದೆ.

15 **ಹೆಚ್ಚುವರಿ ರೈಲುಗಳ ಸಂಚಾರ:** ನಾಡಪ್ರಭು ಕೆಂಪೇಗೌಡ ನಿಲ್ಯಾಣ-ಮೆಜೆಸ್ಟಿಕ್‌ನಿಂದ ಪ್ರಸ್ತುತ 9 ರೈಲುಗಳ ಬದಲಾಗಿ ಹೆಚ್ಚುವರಿಯಾಗಿ 15 ರೈಲುಗಳನ್ನು ಪ್ರಯಾಣಿಕರ ಸೇವೆಗೆ ಒದಗಿಸಲಾಗುತ್ತಿದೆ. ಈ 15 ರೈಲುಗಳಲ್ಲಿ ಹತ್ತು ರೈಲುಗಳು ಪಟ್ಟಂದೂರು ಅಗ್ರಹಾರದ (ಐಟಿಪಿಎಲ್) ವರೆಗೆ, ನಾಲ್ಕು ರೈಲು ವೈಟ್ ಫೀಲ್ಡ್ ಮತ್ತು ಒಂದು ರೈಲು ಬೈಯಪ್ಪನಹಳ್ಳಿ ನಿಲ್ದಾಣದವರೆಗೆ ಸಂಚರಿಸಲಿವೆ. ಅದರಂತೆ, ಬೆಳಗಿನ ಸಮಯದಲ್ಲಿ ರೈಲುಗಳು ನಾಡಪ್ರಭು ಕೆಂಪೇಗೌಡ ನಿಲ್ದಾಣದಿಂದ 8.48 ರಿಂದ ಆರಂಭವಾಗಿ ಪ್ರತಿ 10 ನಿಮಿಷಕ್ಕೊಂದು ಟ್ರಿಪ್ ಸೌಲಭ್ಯ 11.22 ರಲಿದೆ. ಕೆಂಪೇಗೌಡ ನಿಲ್ಯಾಣ-ಮೆಜೆಸ್ಟಿಕ್‌ನಲ್ಲಿ 3.3 ನಿಮಿಷಗಳಲ್ಲಿ ಬೆಳಗ್ಗೆ 10.25 ಗಂಟೆಯವರೆಗೆ ನಿಯಮಿತವಾಗಿ ಹಾದುಹೋಗುವ ರೈಲುಗಳು ಸಹ ಲಭ್ಯವಿರುತ್ತವೆ ಎಂದು ತಿಳಿಸಿದೆ.

ಪ್ರಯಾಣಿಕರ ಬೇಡಿಕೆ ಈಡೇರಿಕೆ

ಪ್ರಯಾಣಿಕರ ಬೇಡಿಕೆಯನ್ನು ಪೂರೈಸಲು, ಪ್ರಸ್ತುತ ಗರುಡಾಚಾರ್ ಪಾಳ್ಯ ಮೆಟ್ರೋ ನಿಲ್ದಾಣದಲ್ಲಿ ಕೊನೆಗೊಳ್ಳುವ 14 ರೈಲುಗಳಲ್ಲಿ, 6 ರೈಲುಗಳನ್ನು ಪಟ್ಟಂದೂರು ಅಗ್ರಹಾರ (ಐಟಿಪಿಎಲ್), ವೈಟ್ ಫೀಲ್ಡ್ ವರೆಗೆ ವಿಸ್ತರಿಸಲಾಗಿದೆ. ಗರುಡಾಚಾರ್ ಪಾಳ್ಯ ಮೆಟ್ರೋ ನಿಲ್ದಾಣದಲ್ಲಿ ಇಳಿಯುವ ಪ್ರಯಾಣಿಕರಿಗೆ ಪಟ್ಟಂದೂರು ಅಗ್ರಹಾರ (ಐಟಿಪಿಎಲ್) ಕಡೆಗೆ ಪ್ರಯಾಣಿಸಲು ಮುಂದಿನ ರೈಲು 3.5 ನಿಮಿಷಗಳಿಗೊಮ್ಮೆ ಮೆಟ್ರೋ ಸೇವೆ ಲಭ್ಯವಿದೆ. ಪ್ರಯಾಣಿಕರ ಅನುಕೂಲಕ್ಕಾಗಿ 5 ನಿಮಿಷಗಳ ಆವರ್ತನದಲ್ಲಿ ಬೈಯಪ್ಪನಹಳ್ಳಿಯಿಂದ ಸಂಜೆ 4:40 ರ ಬದಲಿಗೆ 4:20 ಕ್ಕೆ ಮೈಸೂರು ರಸ್ತೆ ನಿಲ್ದಾಣದ ಕಡೆಗೆ ಪ್ರಾರಂಭವಾಗಲಿದೆ ಎಂದು ಮೆಟ್ರೋ ಪ್ರಕಟಣೆಯಲ್ಲಿ ತಿಳಿಸಿದೆ.

ಇತ್ತೀಚಿನ ದಿನಗಳಲ್ಲಿ ಡೆಂಘೀ ವ್ಯಾಪಕವಾಗಿ ಹರಡುತ್ತಿದ್ದು ಬಿಬಿಎಂಪಿ ಸೂಕ್ತ ಕ್ರಮ ಕೈಗೊಳ್ಳುವಂತೆ ಬೆಂಗಳೂರು ನಗರ ಬಿಜೆಪಿ ನಿಯೋಗ ಬಿಬಿಎಂಪಿ ಮುಖ್ಯ ಆಯುಕ್ತ ತುಷಾರ್ ಗಿರಿನಾಥ್‌ಗೆ ದೂರು ಸಲ್ಲಿಸಿದೆ. ನಿಯೋಗದಲ್ಲಿ ಬೆಂಗಳೂರು ಉತ್ತರ ಜಿಲ್ಲಾಧ್ಯಕ್ಷ ಎಸ್ ಹರೀಶ್, ಮಾಜಿ ಬಿಬಿಎಂಪಿ ಸದಸ್ಯ ಉಮೇಶ್ ಶೆಟ್ಟಿ, ಬಿ ಸೋಮಶೇಖರ, ಗಂಗಬೈರಯ್ಯ ಇದ್ದರು.

ನಗರದ ಮಲ್ಲೇಶ್ವರದ ಭೂಮಿಕಾ ಸಭಾಂಗಣದಲ್ಲಿ ರಿಯಾಲಿಟಿ ಬುಕ್ ವಿಶ್ವ ದಾಖಲೆ ಬರೆದ ಚಲನಚಿತ್ರ ನಿರ್ಮಾಪಕರಾದ ಡಾ. ಕೆ.ಮಂಜು, ಗಂಡಸಿ ಸದಾನಂದಸ್ವಾಮಿ, ಡಾ. ಕೆ. ಎಸ್. ಕುಮಾರ್ ಜಯಕುಮಾರ್ ಹಾಗೂ ಡಿ.ಕೆ ಡಿ ಸ್ಪರ್ಧಿ ಸಹನಾ ಅವರನ್ನು ಕರ್ನಾಟಕ ಯೂತ್ ವೆಲ್‌ಫೇರ್ ಅಸೋಸಿಯೇಷನ್ ವತಿಯಿಂದ ಸನ್ಮಾನಿಸಲಾಯಿತು. ಸಂಸ್ಥೆಯ ಸಂಸ್ಥಾಪಕ ಅಧ್ಯಕ್ಷ ಡಾ. ಕರಾಟೆ ಶ್ರೀನಾಥ್, ಅಧ್ಯಕ್ಷೆ ಗೀತಾ ಚಂದ್ರಶೇಖರ್ ಸೇರಿ ಅನೇಕರಿದ್ದರು.

ರಾಜ್ಯಪಾಲ ಥಾವರ್‌ಚಂದ್ ಗೆಹ್ಲೋಟ್ ಬಣ್ಣನೆ

ಧರ್ಮ, ಸಂಸ್ಕೃತಿ ಪ್ರಸರಣಕ್ಕೆ ಗ್ರಂಥಗಳ ಪಾತ್ರ ಮಹತ್ವದ್ದು

ಬೆಂಗಳೂರು: ಅಖಿಲ ಭಾರತೀಯ ಜೈನ ವೇದಿಕೆ ಆಯೋಜಿಸಿದ್ದ ಸಮಾರಂಭದಲ್ಲಿ ಜೈನ ಪುರಾಣ ಭಾಗ-3 ಆಚಾರ್ಯ ಚರಿತ್ರೆ ಕೃತಿಯನ್ನು ರಾಜ್ಯಪಾಲ ಥಾವರ್ ಚಂದ್ ಗೆಹ್ಲೋಟ್ ಅವರು ಶನಿವಾರ ಬಿಡುಗಡೆ ಮಾಡಿದರು.

ನಂತರ ಮಾತನಾಡಿದ ಅವರು, ಧರ್ಮ, ಸಂಸ್ಕೃತಿ, ಆಚರಣೆಗಳು ಮತ್ತು ಸಂಪ್ರದಾಯಗಳನ್ನು ಪೀಳಿಗೆಯಿಂದ ಪೀಳಿಗೆಗೆ ಹರಡುವಲ್ಲಿ ಧಾರ್ಮಿಕ ಸಾಹಿತ್ಯವು ಪ್ರಮುಖ ಪಾತ್ರ ವಹಿಸುತ್ತದೆ. ನಮ್ಮ ಧಾರ್ಮಿಕ ಗ್ರಂಥಗಳು ಧಾರ್ಮಿಕ ತತ್ವಗಳು, ನೈತಿಕತೆ, ಸಮಾಜಸೇವೆ ಮತ್ತು ಜ್ಞಾನೋದಯದ ಮಹತ್ವದ ವಿಷಯಗಳನ್ನು ವಿವರವಾಗಿ ಚರ್ಚಿಸುತ್ತವೆ. ಧಾರ್ಮಿಕ ಸೇವೆಗಳಲ್ಲಿ ಮಾತನಾಡುವ ಸ್ಫೂರ್ತಿದಾಯಕ ಭಾಗಗಳು ಪ್ರಸ್ತುತ ಸಮುದಾಯವನ್ನು ಪ್ರೇರೇಪಿಸುತ್ತವೆ, ಆದರೆ ಲಿಪ್ಯಂತರಗೊಂಡಾಗ, ಆ ಪದಗಳು ಮುಂದಿನ ಪೀಳಿಗೆಗೆ ಮಾರ್ಗದರ್ಶನ ನೀಡುತ್ತವೆ.

ಜನರು ಜೀವನದಲ್ಲಿ ಸರಿಯಾದ ಮಾರ್ಗವನ್ನು ತೋರಿಸುವುದರ ಜತೆಗೆ, ಅವರು ತಮ್ಮ ಮಾನವ ಮತ್ತು ಆಧ್ಯಾತ್ಮಿಕ ಬೆಳವಣಿಗೆಗೆ ಸಹಾಯ ಮಾಡುತ್ತಾರೆ ಮತ್ತು ನಮ್ಮ ಪಾತ್ರ ಮತ್ತು ಆಲೋಚನೆಗೆ ನಿರ್ದೇಶನ ನೀಡುತ್ತಾರೆ ಎಂದು ಗೆಹ್ಲೋಟ್ ಅಭಿಪ್ರಾಯಪಟ್ಟರು.

ವಿಶೇಷವಾಗಿ ಯುವ ಪೀಳಿಗೆಗೆ, ಧರ್ಮ ಮತ್ತು ಸಂಸ್ಕೃತಿಯನ್ನು ಅಳವಡಿಸಿಕೊಳ್ಳಲು, ಧರ್ಮ ಮತ್ತು ಸಂಸ್ಕೃತಿಯನ್ನು ಉತ್ತೇಜಿಸಲು ಮತ್ತು ಸಂರಕ್ಷಿಸಲು ಮತ್ತು ದೇಶ ಮತ್ತು ಸಾರ್ವಜನಿಕರ ಹಿತಾಸಕ್ತಿಯಲ್ಲಿ ಕೆಲಸ ಮಾಡಬೇಕೆಂದು ಮನವಿ ಮಾಡುತ್ತೇನೆ ಎಂದರು.

ಸಮಾಜದ ಸಂಘಟನೆಯೂ ಸಾಧ್ಯ

ಸಮಾಜವನ್ನು ಸಂಘಟಿತವಾಗಿಡುವಲ್ಲಿ ಧರ್ಮವು ಪ್ರಮುಖ ಪಾತ್ರ ವಹಿಸುತ್ತದೆ. ಧರ್ಮವು ಯಾವುದೇ ವ್ಯಕ್ತಿಯ ಮೇಲೆ ಧಾರ್ಮಿಕವಾಗಿ, ಸಾಮಾಜಿಕವಾಗಿ ಮತ್ತು ಆಧ್ಯಾತ್ಮಿಕವಾಗಿ ಪರಿಣಾಮ ಬೀರುತ್ತದೆ ಮತ್ತು ಸಮಾಜದಲ್ಲಿ ಏಕತೆಯ ಭಾವನೆಯನ್ನು ನೀಡುತ್ತದೆ. 'ಅಹಿಂಸಾ ಪರಮೋ ಧರ್ಮ' ಜೈನ ತತ್ವಶಾಸ್ತ್ರದಲ್ಲಿ ವಿಶೇಷ ಪ್ರಾಮುಖ್ಯ ಹೊಂದಿದೆ. ಜೈನಧರ್ಮ ಜೀವಿಗಳ ಬಗ್ಗೆ ಸಹಾನುಭೂತಿಯನ್ನು ಕಲಿಸುತ್ತದೆ ಎಂದು ಹೇಳಿದರು.

ಉಪ ಲೋಕಾಯುಕ್ತರಾಗಿ ಪ್ರಮಾಣ ಸ್ವೀಕರಿಸಿದ ಬಿ.ವೀರಪ್ಪ

ರಾಜಭವನದಲ್ಲಿ ನಡೆದ ಪ್ರಮಾಣವಚನ ಸ್ವೀಕಾರ ಸಮಾರಂಭದಲ್ಲಿ ಹೈಕೋರ್ಟ್ ನಿವೃತ್ತ ನ್ಯಾಯಮೂರ್ತಿ ಬಿ.ವೀರಪ್ಪ ಅವರು ಉಪ ಲೋಕಾಯುಕ್ತರಾಗಿ ಪ್ರಮಾಣ ಸ್ವೀಕರಿಸಿದರು. ರಾಜ್ಯಪಾಲ ಥಾವರ್‌ಚಂದ್ ಗೆಹ್ಲೋಟ್, ಮುಖ್ಯಮಂತ್ರಿ ಸಿದ್ದರಾಮಯ್ಯ, ಲೋಕಾಯುಕ್ತ ನ್ಯಾಯಾಮೂರ್ತಿ ಬಿ.ಎಸ್.ಪಾಟೀಲ್, ಉಪಮುಖ್ಯಮಂತ್ರಿ ಡಿ.ಕೆ.ಶಿವಕುಮಾರ್ ಮತ್ತಿತರ ಗಣ್ಯರು ಮತ್ತು ಬಿ.ವೀರಪ್ಪ ಕುಟುಂಬ ಸದಸ್ಯರು ಭಾಗವಹಿಸಿದ್ದರು.

ಬೆಂಗಳೂರು: ಹೈಕೋರ್ಟ್ ನಿವೃತ್ತ ನ್ಯಾಯಮೂರ್ತಿ ಬಿ.ವೀರಪ್ಪ ಅವರು ಉಪ ಲೋಕಾಯುಕ್ತರಾಗಿ ಪ್ರಮಾಣ ಸ್ವೀಕರಿಸಿದರು. ರಾಜಭವನದಲ್ಲಿ ನಡೆದ ಸಮಾರಂಭದಲ್ಲಿ ರಾಜ್ಯಪಾಲ ಥಾವರ್‌ಚಂದ್ ಗೆಹ್ಲೋಟ್ ಅವರು ಪ್ರಮಾಣವಚನ ಬೋಧಿಸಿದರು.

2015ರಲ್ಲಿ ಹೈಕೋರ್ಟ್‌ನ ಹೆಚ್ಚುವರಿ ನ್ಯಾಯಮೂರ್ತಿಯಾಗಿ ನೇಮಕಗೊಂಡಿದ್ದ ಬಿ.ವೀರಪ್ಪ ಅವರು, 2016 ರಿಂದ 2023 ರವರೆಗೆ ಹೈಕೋರ್ಟ್ ಕಾಯಂ ನ್ಯಾಯಮೂರ್ತಿಯಾಗಿ ಕಾರ್ಯ ನಿರ್ವಹಿಸಿದ್ದರು. ಭ್ರಷ್ಟಾಚಾರ ನಿಗ್ರಹ ದಳ(ಎಸಿಬಿ)ದ ಅಧಿಕಾರವನ್ನು ರದ್ದುಗೊಳಿಸಿ, ಲೋಕಾಯುಕ್ತ ಸಂಸ್ಥೆಯ ಅಧಿಕಾರವನ್ನು ಪುನಃಸ್ಥಾಪಿಸಿದ ಹೆಗ್ಗಳಿಕೆ ವೀರಪ್ಪ ಅವರದ್ದಾಗಿದೆ. ಭ್ರಷ್ಟಾಚಾರ ನಿಯಂತ್ರಣ ಕಾಯ್ದೆಯಡಿ ದಾಖಲಾಗುವ ಪ್ರಕರಣಗಳ ತನಿಖೆಯ ಅಧಿಕಾರವನ್ನು ಲೋಕಾ ಯುಕ್ತ ಪೊಲೀಸ್ ವಿಭಾಗಕ್ಕೆ ಮರುಸ್ಥಾಪಿಸಿ ಐತಿಹಾಸಿಕ ತೀರ್ಪು ನೀಡಿದ್ದರು. ಬಿ.ವೀರಪ್ಪ ಅವರು ಬಿಜೆಪಿ ಸರ್ಕಾರದ ಅವಧಿಯಲ್ಲಾದ ಪಿಎಸ್‌ಐ ನೇಮಕಾತಿ ಹಗರಣದ ತನಿಖೆಗೆ ನೇಮಿಸಲಾಗಿದ್ದ ಆಯೋಗದ ಅಧ್ಯಕ್ಷರಾಗಿದ್ದರು.

ಸರಕಾರಕ್ಕೆ ವೀರಶೈವ ಶಿವಾಚಾರ್ಯರ ಸಮಿತಿ ಮನವಿ

ಬಸವೇಶ್ವರ ಚರಿತ್ರೆ, ಲೋಪ ಸರಿಪಡಿಸಿ

ಬೆಂಗಳೂರು: ಪ್ರಸಕ್ತ ಸಾಲಿನ ಒಂಬತ್ತನೆಯ ತರಗತಿಯ ಸಮಾಜ ವಿಜ್ಞಾನ ಪಠ್ಯಪುಸ್ತಕದಲ್ಲಿ ವೀರಶೈವ ಬಸವೇಶ್ವರರ ಚರಿತ್ರೆಗೆ ಸಂಬಂಧಿಸಿದಂತೆ ಅನೇಕ ಲೋಪದೋಷಗಳು ಪ್ರಕಟವಾಗಿವೆ. ಇವುಗಳನ್ನು ಸರಿಪಡಿಸಬೇಕು ಎಂದು ರಾಜ್ಯಸರಕಾರಕ್ಕೆ ಅಖಿಲ ಭಾರತ ವೀರಶೈವ ಶಿವಾಚಾರ್ಯರ ಸಂಸ್ಥೆ ಮನವಿ ಮಾಡಿದೆ.

ಮೆಜೆಸ್ಟಿಕ್ ನಲ್ಲಿರುವ ಸರ್ಪಭೂಷಣ ಶಿವಯೋಗಿಗಳ ಮಠದಲ್ಲಿ ಶನಿವಾರ ಹಮ್ಮಿಕೊಂಡಿದ್ದ ಸುದ್ದಿಗೋಷ್ಠಿಯಲ್ಲಿ ಮಾತನಾಡಿದ ಶ್ರೀಮದ್ ವಿಭೂತಿಪುರ ವೀರಸಿಂಹಾಸನ ಸಂಸ್ಥಾನ ಮಠದ ಡಾ. ಮಹಾಂತಲಿಂಗ ಶಿವಾಚಾರ್ಯ ಸ್ವಾಮಿ, ಹಿಂದೆ ಸಾಹಿತಿ ಡಾ. ಬರಗೂರು ರಾಮಚಂದ್ರಪ್ಪ ನೇತೃತ್ವದ ಪಠ್ಯಪುಸ್ತಕ ಪರಿಷ್ಕರಣೆ ಸಮಿತಿಯು ವೀರಶೈವ ಸಿದ್ಧಾಂತವನ್ನು ಬಸವಣ್ಣ ಹಾಗೂ ಅನುಯಾಯಿ ಶರಣರು ಪ್ರಚಾರಪಡಿಸಿದರು ಹಾಗೂ ಕೂಡಲ ಸಂಗಮದಲ್ಲಿ ಶೈವ ಗುರುಗಳ ಸಾನಿಧ್ಯದಲ್ಲಿ ಲಿಂಗದೀಕ್ಷೆ ಪಡೆದು ಧ್ಯಾನ ಸಾಧನೆ ಮಾಡಿದರು ಎಂದು ಪ್ರಕಟಿಸಲಾಗಿತ್ತು ಎಂದು ಹೇಳಿದರು.

ಬಸವ ಚರಿತ್ರೆಗೆ ದ್ರೋಹ: 2024ನೇ ಸಾಲಿನ ಪಠ್ಯಪುಸ್ತಕ ಪರಿಷ್ಕರಣೆಯಲ್ಲಿ ವೀರಶೈವ ತತ್ವಪ್ರಚಾರಕರು ಎಂಬ ಮಾಹಿತಿಯನ್ನು ಕೈಬಿಟ್ಟು, ಬಸವಣ್ಣ ಅರಿವನ್ನೇ ಗುರುವಾಗಿಸಿಕೊಂಡು ಇಷ್ಟಲಿಂಗದ ಪರಿಕಲ್ಪನೆಯೊಂದಿಗೆ ದೇಹವೇ ದೇಗುಲವೆಂದು ಸ್ಥಾವರ ದೇವಾಲಯಗಳನ್ನು ನಿರಾಕರಿಸಿ, ಏಕದೇವನಿಷ್ಠೆಯನ್ನು ಪ್ರತಿಪಾದಿಸಿದರು ಎಂದು ಪ್ರಕಟಿಸಲಾಗಿದೆ. ಇದು ಬಸವೇಶ್ವರರ ಚರಿತ್ರೆಗೆ ದ್ರೋಹ ಬಗೆದಂತಿದೆ. ಧರ್ಮ, ಇತಿಹಾಸ ಮತ್ತು ಸಮಾಜಕ್ಕೆ ಸರ್ಕಾರ ಮಾಡುತ್ತಿರುವ ಅಪಚಾರವಾಗಿದೆ ಎಂದರು. ವೀರಶೈವ-ಲಿಂಗಾಯತ ಸಮಾಜವನ್ನು ಒಡೆಯುವ ಹುನ್ನಾರ ಇದಾಗಿದೆ ಎಂಬ ಸಂಶಯ ಮೂಡಿದ್ದು, ಇದರಿಂದ ರಾಜಕೀಯ ಲಾಭ ಪಡೆಯಬಹುದು ಎಂಬ ಲೆಕ್ಕಾಚಾರ ಹಾಕಿಕೊಂಡು ಗೊಂದಲ ಮೂಡಿಸಲಾಗುತ್ತಿದೆ ಎಂದು ಅಸಮಾಧಾನ ವ್ಯಕ್ತಪಡಿಸಿದರು.

ವಿವಿಧ ಮಠಾಧೀಶರು ಸಭೆಯಲ್ಲಿ ಭಾಗಿ: ಸಿಂಧಗಿಯ ಶ್ರೀಪ್ರಭುಸಾರಂಗದೇವ ಶಿವಾಚಾರ್ಯ ಸ್ವಾಮಿಗಳು, ಮಹಾರಾಷ್ಟ್ರದ ಡಾ. ವಿರೂಪಾಕ್ಷ ಶಿವಾಚಾರ್ಯ ಸ್ವಾಮಿಗಳು, ವಿಭೂತಿಪುರ ಮಠದ ಕಪಿಲಧಾರ ಡಾ. ಮಹಾಂತಲಿಂಗ ಶಿವಾಚಾರ್ಯ ಸ್ವಾಮಿಗಳು, ಶಿವಗಂಗೆಯ ಡಾ. ಮಲಯಶಾಂತಮುನಿ ಶಿವಾಚಾರ್ಯ ಸ್ವಾಮಿಗಳು, ಗುರುಮೂರ್ತಿ ಶಿವಾಚಾರ್ಯ ಸ್ವಾಮಿಗಳು, ಕೊಟ್ಟೂರಿನ ಡಾ. ಸಿದ್ದಲಿಂಗ ಶಿವಾಚಾರ್ಯ ಸ್ವಾಮಿಗಳು, ಶ್ರೀಶಿವಲಿಂಗ ಶಿವಾಚಾರ್ಯ ಸ್ವಾಮಿಗಳು, ಎಮ್ಮಿಗನೂರಿನ ಶ್ರೀ ವಾಮದೇವ ಶಿವಾಚಾರ್ಯ ಸ್ವಾಮಿಗಳು ಇದ್ದರು.

ಹಿರಿಯ ಮುತ್ಸದ್ದಿಗೆ ಸಿಎಂ ಸಿದ್ದರಾಮಯ್ಯ ಪುಷ್ಪನಮನ

13ಕ್ಕೆ ಜಗಜೀವನರಾಂ ಭವನ ಲೋಕಾರ್ಪಣೆ

ಬೆಂಗಳೂರು: ಸುಮಾರು 3ಕೋಟಿ ರು. ವೆಚ್ಚದಲ್ಲಿ ನಿರ್ಮಿ ಸಲಾಗಿರುವ ಡಾ.ಬಾಬು ಜಗಜೀವನರಾಂ ಭವನವನ್ನು ಜುಲೈ 13ರಂದು ಲೋಕಾರ್ಪಣೆ ಮಾಡಲಾಗುವುದು ಎಂದು ಮುಖ್ಯಮಂತ್ರಿ ಸಿದ್ದರಾಮಯ್ಯ ತಿಳಿಸಿದ್ದಾರೆ.

ಮಾಜಿ ಉಪ ಪ್ರಧಾನಿ ಡಾ.ಬಾಬು ಜಗಜೀವನ ರಾಂ ಪುಣ್ಯತಿಥಿ ಅಂಗವಾಗಿ ವಿಧಾನಸೌಧ ಪಶ್ಚಿಮದ್ವಾರದ ಬಳಿ ಅವರ ಪ್ರತಿಮೆಗೆ ಪುಷ್ಪನಮನ ಸಲ್ಲಿಸಿದ ಬಳಿಕ ಸುದ್ದಿಗಾರರೊಂದಿಗೆ ಮಾತನಾಡಿದ ಅವರು, ಈ ಹಿಂದೆ ಕಾಂಗ್ರೆಸ್ ಸರಕಾರ ಅಧಿಕಾರದಲ್ಲಿದ್ದ ಸಂದರ್ಭದಲ್ಲಿ ಈ ಭವನದ ನಿರ್ಮಾಣಕ್ಕೆ ಶಂಕುಸ್ಥಾಪನೆ ಮಾಡಲಾಗಿತ್ತು. ಅರ್ಹ ಅಭ್ಯರ್ಥಿಗಳಿಗೆ ವಿಜ್ಞಾನ, ಕೌಶಲ್ಯ ಅಭಿವೃದ್ಧಿ ತರಬೇತಿಯನ್ನು ಸಹ ಈ ಭವನದಲ್ಲಿ ಒದಗಿಸಲಾಗುವುದು ಎಂದರು. ಹಸಿರು ಕ್ರಾಂತಿಯ ಹರಿಕಾರ ಎಂದೇ ಹೆಸರಾಗಿರುವ ಮಾಜಿ ಉಪಪ್ರಧಾನಿ ಡಾ.ಬಾಬು ಜಗಜೀವನರಾಂ ಅವರು ದೇಶದ ಜನರಿಗೆ ಆಹಾರ ಭದ್ರತೆಯನ್ನು ಒದಗಿಸಿದ ಮಹಾನ್ ವ್ಯಕ್ತಿ. ಸ್ವಾತಂತ್ರ್ಯ ದೊರೆತ ಸಂದರ್ಭದಲ್ಲಿ ದೇಶದಲ್ಲಿ ತೀವ್ರ ಆಹಾರದ ಕೊರತೆಯುಂಟಾಗಿ, ಬೇರೆ ದೇಶಗಳ ಮುಂದೆ ಬೇಡಬೇಕಾದ ಪರಿಸ್ಥಿತಿಯಲ್ಲಿ ಹೊಸ ತಳಿಗಳ ಅಭಿವೃದ್ಧಿ ಸೇರಿದಂತೆ ಹಲವು ಕ್ರಮಗಳ ಮೂಲಕ ಜಗಜೀವನರಾಂ ಅವರು ಆಹಾರ ಭದ್ರತೆಯನ್ನು ಒದಗಿಸಿದರು ಎಂದರು.

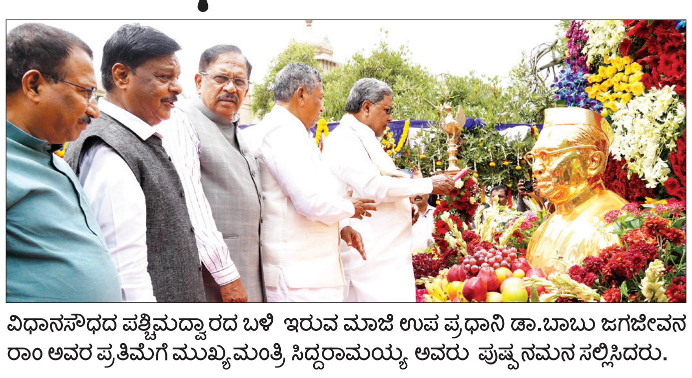
ವಿಧಾನಸೌಧದ ಪಶ್ಚಿಮದ್ವಾರದ ಬಳಿ ಇರುವ ಮಾಜಿ ಉಪ ಪ್ರಧಾನಿ ಡಾ.ಬಾಬು ಜಗಜೀವನ ರಾಂ ಅವರ ಪ್ರತಿಮೆಗೆ ಮುಖ್ಯಮಂತ್ರಿ ಸಿದ್ದರಾಮಯ್ಯ ಅವರು ಪುಷ್ಪನಮನ ಸಲ್ಲಿಸಿದರು.

ಚುನಾವಣೆಗಾಗಿ ಭಾರತ್ ಅಕ್ಕಿ: ಕೇಂದ್ರ ಸರಕಾರ ಆರಂಭಿಸಿದ್ದ ಭಾರತ್ ಅಕ್ಕಿ ಯೋಜನೆ ಸ್ಥಗಿತಗೊಳಿಸಿರುವ ಕುರಿತಾಗಿ ಪ್ರತಿಕ್ರಿಯಿಸಿದ ಅವರು, ಚುನಾವಣೆಗೋಸ್ಕರ ಈ ಯೋಜನೆ ಆರಂಭಿಸಿರುವುದು ಇದರಿಂದ ಸ್ಪಷ್ಟವಾಗುತ್ತದೆ. ನಾವು ಅನ್ನಭಾಗ್ಯ ಯೋಜನೆಗೆ ಅಕ್ಕಿಯನ್ನು ಕೇಳಿದಾಗ, ಆಹಾರ ನಿಗಮದಲ್ಲಿ ದಾಸ್ತಾನಿದ್ದರೂ ನೀಡಲಿಲ್ಲ ಎಂದರು.

ಸಮಾಚಾರ ಸಣ್ಣದಲ್ಲ

ಅಪರಿಚಿತ ವಾಹನ ಡಿಕ್ಕಿ ಹೊಡೆದು ಇಬ್ಬರ ಮೃತ್ಯು

ಗುಂಡ್ಲುಪೇಟೆ: ಬೈಕ್‌ಗೆ ಅಪರಿಚಿತ ಕಾರೊಂದು ಡಿಕ್ಕಿ ಹೊಡೆದ ಪರಿಣಾಮ ಇಬ್ಬರು ಮೃತಪಟ್ಟಿರುವ ಘಟನೆ ತಾಲೂಕಿನ ಬೇಗೂರು ಗ್ರಾಮದಲ್ಲಿ ನಡೆದಿದೆ. ತಾಲೂಕಿನ ಸೋಮಹಳ್ಳಿ ಗ್ರಾಮದ ನಾಗೇಂದ್ರ(45) ಹಾಗೂ ಮಹದೇವಸ್ವಾಮಿ(48) ಮೃತ ದುರ್ದೈವಿಗಳು. ಇವರು ಬೇಗೂರು ಹೊರ ವಲಯದ ಪೆಟ್ರೋಲ್ ಬಂಕ್‌ವೊಂದರಲ್ಲಿ ಪೆಟ್ರೋಲ್ ತುಂಬಿಸಿಕೊಂಡು ಸೋಮಹಳ್ಳಿ ಗ್ರಾಮಕ್ಕೆ ತೆರಳುವ ವೇಳೆ ಗುಂಡ್ಲುಪೇಟೆ ಕಡೆಯಿಂದ ಬಂದ ಕಾರು ಡಿಕ್ಕಿ ಹೊಡೆದಿದೆ. ಈ ವೇಳೆ ನಾಗೇಂದ್ರ ಸ್ಥಳದಲ್ಲೇ ಸಾವನ್ನಪ್ಪಿದ್ದು, ಮಹದೇವಸ್ವಾಮಿ ಎಂಬುವವರನ್ನು ಮೈಸೂರಿಗೆ ಸಾಗಿಸುವ ಮಾರ್ಗ ಮಧ್ಯೆ ಮೃತಪಟ್ಟಿದ್ದಾರೆ ಎಂದು ತಿಳಿದುಬಂದಿದೆ. ಮೃತದೇಹವನ್ನು ಬೇಗೂರು ಠಾಣೆ ಪೊಲೀಸರು ಸಾರ್ವಜನಿಕ ಆಸ್ಪತ್ರೆಗೆ ರವಾನಿಸಿದ್ದಾರೆ. ಅಪಘಾತದ ದೃಶ್ಯ ಪೆಟ್ರೋಲ್ ಬಂಕ್‌ನ ಸಿಸಿ ಟಿವಿಯಲ್ಲಿ ಸೆರೆಯಾಗಿದ್ದು, ಕಾರಿನ ನಂಬರ್ ಆಧರಿಸಿ ಪೊಲೀಸರು ಪರಾರಿಯಾದ ವಾಹನ ಪತ್ತೆಗೆ ಮುಂದಾಗಿದ್ದಾರೆ. ಈ ಸಂಬಂಧ ಬೇಗೂರು ಠಾಣೆಯಲ್ಲಿ ಪ್ರಕರಣ ದಾಖಲಾಗಿದೆ.

ಲೈಂಗಿಕ ಕಿರುಕುಳ: ನಿವೃತ್ತ ಶಿಕ್ಷಕನ ಬಂಧನ

ಎನ್.ಆರ್.ಪುರ: ಅಪ್ರಾಪ್ತ ವಯಸ್ಸಿನ ಬಾಲಕಿಗೆ ಲೈಂಗಿಕ ಕಿರುಕುಳ ನೀಡಿದ ಆರೋಪದಡಿ ನಿವೃತ್ತ ಶಿಕ್ಷಕನನ್ನು ಬಂಧಿಸಿರುವ ಘಟನೆ ಚಿಕ್ಕಮಗಳೂರು ಜಿಲ್ಲೆಯ ಎನ್.ಆರ್.ಪುರ ತಾಲೂಕಿನಲ್ಲಿ ನಡೆದಿದೆ. ರಾಮಕೃಷ್ಣ ಬಂಧಿತ ನಿವೃತ್ತ ಶಿಕ್ಷಕ. ವಸತಿ ಶಾಲೆಯೊಂದರ 8ನೇ ತರಗತಿಯ ಬಾಲಕಿಗೆ ಲೈಂಗಿಕ ಕಿರುಕುಳ ನೀಡಿದ ಆರೋಪದಡಿ ಎನ್.ಆರ್.ಪುರ ಪೊಲೀಸರು ಬಂಧಿಸಿ ಚಿಕ್ಕಮಗಳೂರು ಪೋಕ್ಸೊ ನ್ಯಾಯಾಲಯಕ್ಕೆ ಹಾಜರುಪಡಿಸಿದ್ದರು. ಆರೋಪಿಯನ್ನು ನ್ಯಾಯಾಧೀಶರು ಜು.18 ವರೆಗೆ ನ್ಯಾಯಾಂಗ ಬಂಧನಕ್ಕೆ ಒಪ್ಪಿಸಿದ್ದಾರೆ.

ರಾಜ್ಯದ ಎಲೆಕ್ಟ್ರಾನಿಕ್ಸ್ ತಯಾರಿಕಾ ಉದ್ಯಮದ ಬೆಳವಣಿಗೆಗೆ ನೆರವು

ಹೈವಿಷನ್ ಜತೆಗೆ ಒಪ್ಪಂದಕ್ಕೆ ಅಂಕಿತ

ಬೆಂಗಳೂರು: ಸೋಲ್‌ನಲ್ಲಿ ರಾಜ್ಯದಲ್ಲಿ ಸ್ಮಾರ್ಟ್‌ಫೋನ್‌ಗಳ ಕ್ಯಾಮೆರಾ ಪರೀಕ್ಷಿಸುವ ಯಂತ್ರಗಳನ್ನು ತಯಾರಿಸುವ ಘಟಕ ಆರಂಭಿಸುವ ಯೋಜನೆಯ ಒಪ್ಪಂದಕ್ಕೆ ದಕ್ಷಿಣ ಕೊರಿಯಾದ ಹೈವಿಷನ್ ಕಂಪನಿಯು ಕರ್ನಾಟಕ ಸರಕಾರದ ಜತೆ ಒಪ್ಪಂದಕ್ಕೆ ಸಹಿ ಹಾಕಿದೆ.

ಕೈಗಾರಿಕಾ ಸಚಿವ ಎಂ. ಬಿ. ಪಾಟೀಲ ನೇತೃತ್ವದ ಉನ್ನತಮಟ್ಟದ ನಿಯೋಗ ಹೈವಿಷನ್ ಸಿಇಒ ಚೋಯಿ ಡೂ-ವನ್ ಅವರನ್ನು ಭೇಟಿಯಾದ ಸಂದರ್ಭದಲ್ಲಿ ಈ ಒಪ್ಪಂದಕ್ಕೆ ಸಹಿ ಹಾಕಲಾಗಿದ್ದು, ಈ ಕ್ಯಾಮರಾ ಇನ್ ಪೆಕ್ಷನ್ ಮಷಿನ್ಸ್ ತಯಾರಿಕಾ ಘಟಕವು ಫಾಕ್ಸ್‌ಕಾನ್ ತಯಾರಿಕಾ ಘಟಕದ ಸಮೀಪ ಕಾರ್ಯಾರಂಭ ಮಾಡಲಿದೆ. ಇದರಿಂದ ರಾಜ್ಯದ ಎಲೆಕ್ಟ್ರಾನಿಕ್ಸ್ ತಯಾರಿಕಾ ಉದ್ಯಮದ ಬೆಳವಣಿಗೆಗೆ ನೆರವಾಗಲಿದೆ.

ಎಲೆಕ್ಟ್ರಾನಿಕ್ಸ್ ವಲಯಕ್ಕೆ ದೇಶದಲ್ಲಿಯೇ ಗರಿಷ್ಠ ಮಟ್ಟವಾಗಿರುವ ಶೇ 30-35ರಷ್ಟು ಸಬ್ಸಿಡಿಯನ್ನು ಕರ್ನಾಟಕ ಸರಕಾರ ನೀಡುತ್ತಿರುವುದನ್ನು ಸಚಿವ ಪಾಟೀಲ ಅವರ ಹೈವಿಷನ್ ಕಂಪನಿಯ ಮುಖ್ಯಸ್ಥರ ಗಮನಕ್ಕೆ ತಂದರು. ರಾಜ್ಯದ ಉನ್ನತ ಮಟ್ಟದ ನಿಯೋಗವು ಎಲ್‌ಎಕ್ಸ್ ಇಂಟರ್‌ನ್ಯಾಷನಲ್ ಕಾರ್ಪ‌ರ್, ಸ್ಯಾಮ್‌ಸಂಗ್ ಎಲೆಕ್ಟ್ರಾನಿಕ್ಸ್ ಮುಖ್ಯಸ್ಥರನ್ನೂ ಭೇಟಿಯಾಗಿ ಮಾತುಕತೆ ನಡೆಸಿತು. ಎಲ್ ಎಕ್ಸ್ ಇಂಟರ್‌ನ್ಯಾಷನಲ್ ಕಾರ್ಪ್ ಮುಖ್ಯಸ್ಥರ ಭೇಟಿ ಸಂದರ್ಭದಲ್ಲಿ ವಿದ್ಯುತ್‌ಚಾಲಿತ ವಾಹನ, ಬ್ಯಾಟರಿ ತಯಾರಿಕೆ ಸಾಧ್ಯತೆ ಮತ್ತು ವಹಿವಾಟು ವಿಸ್ತರಣೆ ಅವಕಾಶಗಳ ಬಗ್ಗೆ ಸಚಿವ ಪಾಟೀಲ ಅವರು ಚರ್ಚೆ ನಡೆಸಿದರು.

ಸ್ಯಾಮ್‌ಸಂಗ್ ಅಧಿಕಾರಿಗಳ ಸಭೆ ನಡೆಸಿದ ಕೈಗಾರಿಕಾ ಸಚಿವ ಎಂ.ಬಿ.ಪಾಟೀಲ್.

ಸ್ಯಾಮ್‌ಸಾಂಗ್ ಎಲೆಕ್ಟ್ರಾನಿಕ್ಸ್ ಮುಖ್ಯಸ್ಥರ ಜತೆಗಿನ ಭೇಟಿ ಸಂದರ್ಭದಲ್ಲಿ ಸ್ಮಾರ್ಟ್‌ಫೋನ್, ಎಲೆಕ್ಟ್ರಾನಿಕ್ಸ್, ಬ್ಯಾಟರಿ ಸೆಲ್ ತಯಾರಿಕೆಗೆ ಕರ್ನಾಟಕದಲ್ಲಿ ಇರುವ ಅನುಕೂಲಗಳನ್ನು ನಿಯೋಗವು ಮನವರಿಕೆ ಮಾಡಿಕೊಟ್ಟಿತು. ಸೆಮಿಕಂಡಕ್ಟರ್, ವಿದ್ಯುತ್‌ಚಾಲಿತ ವಾಹನ, ಜೈವಿಕ ತಂತ್ರಜ್ಞಾನ ವಲಯಗಳಲ್ಲಿ ಕರ್ನಾಟಕವು ಉತ್ಕೃಷ್ಟ ಮೂಲಸೌಲಭ್ಯ, ಪರಿಣತ ತಂತ್ರಜ್ಞರು, ಪೂರಕ ಪರಿಸರದ ನೆರವಿನಿಂದ ಜಾಗತಿಕ ಆವಿಷ್ಕಾರದಲ್ಲಿ ಮುನ್ನಡೆ ಸಾಧಿಸುತ್ತಿರುವುದನ್ನು ವಿವರಿಸಲಾಗಿದೆ.

ತಜ್ಞ ವೈದ್ಯರ ಹುದ್ದೆ ಭರ್ತಿಗೆ ಕ್ರಮ; ದಿನೇಶ್ ಗುಂಡೂರಾವ್

ಸುಳ್ಯ: ಆಸ್ಪತ್ರೆಯಲ್ಲಿ ವಿಶೇಷ ತಜ್ಞ ವೈದ್ಯರ ನೇಮಕಕ್ಕೆ ಸರಕಾರ ಅನುಮತಿ ನೀಡಿದೆ. ಆದರೆ ದೂರ ಇರುವ ತಾಲೂಕುಗಳಿಗೆ ಬರಲು ಹಲವು ಮಂದಿ ಹಿಂಜರಿಯುತ್ತಿರುವುದರಿಂದ ನೇಮಕಕ್ಕೆ ಹಿನ್ನಡೆಯಾಗಿದೆ.ಮುಂದಿನ ತಿಂಗಳು ಆಗಸ್ಟ್, ಸೆಪ್ಟೆಂಬರ್‌ನಲ್ಲಿ ಪೋಸ್ಟ್ ಗ್ರಾಜುಯೇಷನ್ ಪೂರ್ಣಗೊಳ್ಳಲಿರುವವರಿಗೆ, ಅವರನ್ನು ಬಳಸಿಕೊಂಡು ಕಡ್ಡಾಯವಾಗಿ ರಾಜ್ಯದ ಸರ್ಕಾರಿ ಆಸ್ಪತ್ರೆಗಳಲ್ಲಿ ಖಾಲಿ ಇರುವ ತಜ್ಞರ ಹುದ್ದೆಗಳನ್ನು ಭರ್ತಿ ಮಾಡುತ್ತೇವೆ ಎಂದು ಆರೋಗ್ಯ ಮತ್ತು ಕುಟುಂಬ ಕಲ್ಯಾಣ ಸಚಿವ ದಿನೇಶ್ ಗುಂಡೂರಾವ್ ಹೇಳಿದ್ದಾರೆ.

ಅವರು ಸುಳ್ಯದಲ್ಲಿ ಶನಿವಾರ ಪತ್ರಕರ್ತರ ಜೊತೆ ಮಾತನಾಡಿದರು. ಈ ಹಿಂದಿನ ಸರಕಾರ ಕೂಡ ಆರೋಗ್ಯ ಇಲಾಖೆಯಲ್ಲಿ ಯಾವುದೇ ನೇಮಕಾತಿ ನಡೆಸಿಲ್ಲ. ನಾವು ಈಗಾಗಲೇ ಹುದ್ದೆಗಳ ನೇಮಕಾತಿಗೆ ಪ್ರಸ್ತಾವನೆ ಸಲ್ಲಿಸಿದ್ದೇವೆ. ಹುದ್ದೆ ಭರ್ತಿ ಆಗುವವರೆಗೆ ಪರ್ಯಾಯ ವ್ಯವಸ್ಥೆಗೆ ಸೂಚಿಸಲಾಗುವುದು ಎಂದರು..

ಜು.12 ರಿಂದ 45 ದಿನ ಸಂಸದ ಬೊಮ್ಮಾಯಿ ಪರ್ಯಟನೆ

ಶಿಗ್ಗಾವಿ ಉಪಚುನಾವಣೆಗೆ ಬಿಜೆಪಿ ಸಿದ್ಧತೆ

ಹಾವೇರಿ: ನಾನು ರಾಜಕೀಯವಾಗಿ ಬೆಳೆಯಲು ಶಿಗ್ಗಾವಿ ಜನರ ಆಶೀರ್ವಾದ ಕಾರಣ, ಜುಲೈ 12 ರಿಂದ ಒಂದುವರೆ ತಿಂಗಳುಗಳ ಕಾಲ ಕ್ಷೇತ್ರದಲ್ಲಿ ಧನ್ಯವಾದ ಯಾತ್ರೆ ಮಾಡುತ್ತೇನೆ ಎಂದು ಸಂಸದ ಬಸವರಾಜ್ ಬೊಮ್ಮಾಯಿ ಹೇಳಿದರು.

ಶನಿವಾರ ಶಿಗ್ಗಾವಿಯಲ್ಲಿ ಸುದ್ದಿಗೋಷ್ಠಿ ನಡೆಸಿದ ಬೊಮ್ಮಾಯಿ, ಶಿಗ್ಗಾವಿ ಉಪಚುನಾವಣೆ ವಿಚಾರವಾಗಿ ಅಶೋಕ ಅವರ ನೇತೃತ್ವದಲ್ಲಿ ಸಮಿತಿ ಮಾಡಿದ್ದೇವೆ. ಪಕ್ಷದಿಂದ ಸಮೀಕ್ಷೆ ಮಾಡಿಸುತ್ತಿದ್ದೇವೆ. ಶಿಗ್ಗಾವಿಯಲ್ಲಿ ಪೋಸ್ಟರ್ ಭರಾಟೆ ನಡೆಯುವುದಿಲ್ಲ ಎಂದರು.

ಪರಿಶಿಷ್ಟರ ಹಣಕ್ಕೆ ಕೈಹಾಕಿದ ರಾಜ್ಯ ಸರಕಾರ : ರಾಜ್ಯ ಸರಕಾರ ದಿವಾಳಿ ಆಗಿರೋದು ಪ್ರತಿಯೊಂದು ಹೆಜ್ಜೆಯಲ್ಲಿ ಪ್ರದರ್ಶನ ಮಾಡುತ್ತಿದೆ. ಸರಕಾರಕ್ಕೆ ಜನಹಿತ ಮುಖ್ಯವಲ್ಲ. ಎಸ್‌ಸಿ, ಎಸ್‌ಟಿಯವರ ಹಣ ಗ್ಯಾರಂಟಿ ಯೋಜನೆಗಳಿಗೆ 14 ಸಾವಿರ ಕೋಟಿ ವರ್ಗಾವಣೆ ಮಾಡಿದ್ದಾರೆ.ಈ ಸಮುದಾಯಗಳಿಗೆ ಸರಕಾರ ಮೋಸ ಮಾಡುತ್ತಿದೆ. ಈ ಹಣ ಎಸ್‌ಸಿ -ಎಸ್‌ಟಿ ಜನಾಂಗದ ಅಭಿವೃದ್ಧಿಗೆ ಬಳಕೆ ಆಗಬೇಕಿತ್ತು. ಆ ಎಲ್ಲ ಹಣ ಗ್ಯಾರಂಟಿಗೆ ಹೋಗುತ್ತಿದೆ. ಇದು ಕಾನೂನು ಉಲ್ಲಂಘನೆ ಆಗಿದೆ.ರಾಜಕಾರಣಕ್ಕಾಗಿ, ವೋಟಿಗಾಗಿ ದುರ್ಬಳಕೆ ಆಗುತ್ತಿದೆ.

ಡೆಂಗ್ಯೂ ಪ್ರಕರಣದಲ್ಲಿ ಹಾವೇರಿ ಜಿಲ್ಲಾಡಳಿತ ಮುಂಜಾಗ್ರತಾ ಕ್ರಮ ಕೈಗೊಳ್ಳುತ್ತಿಲ್ಲ. ಮಂತ್ರಿಗಳು ಕೇವಲ ಸಭೆ ಮಾಡುತ್ತಿದ್ದಾರೆ. ಚಿಕಿತ್ಸೆ ಸಿಗದಿದ್ದರೆ ಸಾವು-ನೋವುಗಳಾಗುತ್ತದೆ, ಜನ ಪರದಾಡುತ್ತಿದ್ದಾರೆ. ಆರೋಗ್ಯ ಇಲಾಖೆ ಸಂಪೂರ್ಣ ವಿಫಲವಾಗಿದ್ದು, ಡಿಎಚ್ ಓ ವರ್ಗಾವಣೆ ಮಾಡಬೇಕು.

-ಬಸವರಾಜ ಬೊಮ್ಮಾಯಿ, ಹಾವೇರಿ ಸಂಸದ

25 ಸಾವಿರ ಕೋಟಿ ಹಣ ಬಳಕೆ ಮಾಡಿಕೊಂಡಿದ್ದಾರೆ. ಹಿಂದುಳಿದ ವರ್ಗಗಳ ಚಾಂಪಿಯನ್ ಅಂತಾ ಹೇಳುವವರು ಆ ವರ್ಗಗಳಿಗೆ ಕಡಿಮೆ ಹಣ ಇಟ್ಟಿದ್ದಾರೆ. ಖಜಾನೆ ಸುಭದ್ರವಾಗಿದೆ ಅನ್ನುತ್ತೀರಿ ಆದರೆ ಪರಿಶಿಷ್ಟ ಜೇಬಿಗೆ ಯಾಕೆ ಕೈ ಹಾಕಿದ್ದೀರಿ ಎಂದು ಬಸವರಾಜ ಬೊಮ್ಮಾಯಿ ಕಿಡಿಕಾರಿದರು.

ತುಂಗಭದ್ರಾ ತಟದಲ್ಲಿ ಅಪರೂಪದ ನೀರುನಾಯಿ

ದಾವಣಗೆರೆ: ಹರಿಹರದ ಬಳಿ ಇರುವ ರಾಜನಹಳ್ಳಿ ಜಾಕ್ ವೆಲ್ ಬಳಿ ಜಿಲ್ಲೆಯ ಜೀವನದಿ ತುಂಗಭದ್ರೆಯ ತಟದಲ್ಲಿ ಅಪರೂಪದ ನೀರು ನಾಯಿಗಳು ಕಾಣಿಸಿಕೊಂಡಿವೆ.

ದಾವಣಗೆರೆಯ ಹರಿಹರದ ಬಳಿ ಇರುವ ರಾಜನಹಳ್ಳಿ ಜಾಕ್‌ವೆಲ್ ಬಳಿ ಕಾಣಿಸಿಕೊಂಡ ನೀರು ನಾಯಿಗಳ ಹಿಂಡು ಕಂಡು ಜನರು ಅಚ್ಚರಿಗೊಳಗಾಗಿದ್ದಾರೆ. ಸಾಮಾನ್ಯವಾಗಿ ಕಾಣಿಸದ ನೀರುನಾಯಿ ತುಂಗಭದ್ರಾ ನದಿ ದಂಡೆಯಲ್ಲಿ ಆಟವಾಡುವ ದೃಶ್ಯಗಳನ್ನು ಮೊಬೈಲ್ ನಲ್ಲಿ ಸೆರೆ ಹಿಡಿಯುತ್ತಿರುವುದು ಕಂಡುಬ ರುತ್ತಿದೆ. ಕೇವಲ ಆಣೆಕಟ್ಟು ಭಾಗದಲ್ಲಿ ಕಾಣಿಸುವ ನೀರು ನಾಯಿಗಳು ನದಿಯ ತಟದಲ್ಲಿ ಇತ್ತೀಚಿನ ದಿನಗಳಲ್ಲಿ ಕಾಣಿಸಿಕೊಂಡಿರುವುದು ವಿಶೇಷ.

ತಿಂಗಳೊಳಗಾಗಿ ವರದಿ ನೀಡುವಂತೆ ಸೂಚನೆ

← ಮೊದಲಪುಟದಿಂದ

ಆದರೆ ವಿವಿಧ ರೈತ ಸಂಘಟನೆಗಳು ಜನಪ್ರತಿನಿಧಿಗಳ ನೇತೃತ್ವದಲ್ಲಿ ಪ್ರತಿಭಟನೆ ಹಾಗೂ ಧರಣಿಗಳು ನಡೆಯುತ್ತಿವೆ ಎಂದು ಕಾವೇರಿ ನೀರಾವರಿ ನಿಗಮದ ವ್ಯವಸ್ಥಾಪಕ ನಿರ್ದೇಶಕರು ಸರಕಾರಕ್ಕೆ ಪತ್ರ ಬರೆದಿದ್ದಾರೆ.

ಈ ಹಿನ್ನೆಲೆಯಲ್ಲಿ ಉಪಮುಖ್ಯಮಂತ್ರಿ ಡಿ.ಕೆ.ಶಿವಕುಮಾರ್, ತುಮಕೂರು ಜಿಲ್ಲಾ ಸಚಿವರು, ಜನಪ್ರತಿನಿಧಿಗಳು ಹಾಗೂ ವಿವಿಧ ಸಂಘಟನೆಗಳೊಂದಿಗೆ ಸಭೆ ನಡೆಸಿದ್ದರು. ಸಭೆಯಲ್ಲಿ ಕೇಳಿಬಂದ ಸಲಹೆಯಂತೆ ತುಮಕೂರು ಶಾಖಾ ಕಾಲುವೆ ಜಾಲದ ಪ್ರಾರಂಭದಲ್ಲಿ ನಿಗದಿಪಡಿಸಿದ ನೀರು ಹರಿಸಲು ಉಂಟಾಗಬಹುದಾದ ತೊಂದರೆಗಳನ್ನು ಪರಿಹರಿಸಲು ಹಾಗೂ ತುಮಕೂರು ಶಾಖಾ ಕಾಲುವೆಯ ವಿವಿಧ ಭಾಗಗಳಿಗೆ ನಿಗದಿಯಾಗಿರುವ ನೀರನ್ನು ಹರಿಸಲು ಕೈಗೊಳ್ಳಬಹುದಾದ ನೀರು ನಿರ್ವಹಣಾ ಕ್ರಮಗಳಾದ ಹಾಗೂ ನಿಯಮಗಳ ಬಗ್ಗೆ ಅಧ್ಯಯನ ನಡೆಸಲು ತಾಂತ್ರಿಕ ಸಮಿತಿ ರಚಿಸಲಾಗಿದೆ.

ಸಮಿತಿಯಲ್ಲಿ ಯಾರ‍್ಯಾರು?: ನಿವೃತ್ತ ಮುಖ್ಯ ಎಂಜಿನಿಯರ್ ಅರವಿಂದ ಡಿ. ಕಣಗಿಲೆ ಸಮಿತಿ ಅಧ್ಯಕ್ಷರಾಗಿದ್ದು, ನಿವೃತ್ತ ಪ್ರಧಾನ ಎಂಜಿನಿಯರ್ ಕೆ.ಬಾಲಕೃಷ್ಣ, ನಿವೃತ್ತ ಮುಖ್ಯ ಎಂಜಿನಿಯರ್ ಶಂಕರೇಗೌಡ, ಎಂ.ಜಿ.ಶಿವಕುಮಾರ್ ಸದಸ್ಯರಾಗಿದ್ದು, ಹೇಮಾವತಿ ನಾಲಾ ವೃತ್ತದ ಅಧೀಕ್ಷಕ ಎಂಜಿನಿಯರ್ ಸದಸ್ಯ ಕಾರ್ಯದರ್ಶಿಯಾಗಿದ್ದಾರೆ.

ರಾಜ್ಯದಲ್ಲಿ ಡ್ರಗ್ಸ್ ದಂಧೆಗೆ ಕಡಿವಾಣ ಬಿದ್ದಿಲ್ಲವೇಕೆ?

← ಮೊದಲಪುಟದಿಂದ

ಇವರೆಲ್ಲರೂ ಜಾಗೃತರಾಗಲು ಪೊಲೀಸ್ ಅಧಿಕಾರಿಗಳು ಮೇಲಿಂದ ಮೇಲೆ ಭೇಟಿ ನೀಡಬೇಕು. ಕನಿಷ್ಠ ಒಂದು ತಿಂಗಳಲ್ಲಿ ಮೂರು ಠಾಣೆಗಳಿಗೆ ಭೇಟಿ ನೀಡಿ ಜನಸಂಪರ್ಕ ಮಾಡಿದರೆ ವಿಷಯ ತಿಳಿಯುತ್ತದೆ ಎಂದು ಅಭಿಪ್ರಾಯಪಟ್ಟರು.

ರಿಯಲ್ ಎಸ್ಟೇಟ್ ಮಾಡುವವರೊಂದಿಗೆ ಪೊಲೀಸರು ಯಾವುದೇ ಕಾರಣಕ್ಕೂ ಶಾಮೀಲಾಗಬಾರದು. ಇವರೇ ಸ್ವತಃ ರಿಯಲ್ ಎಸ್ಟೇಟ್ ಮಾಡುವುದು ತಿಳಿದರೆ ಕಠಿಣ ಕ್ರಮ ಜರುಗಿಸಲಾಗುವುದು. ಎಸ್‌ಪಿ, ಡಿಸಿಪಿ, ಐಜಿ, ಪೊಲೀಸ್ ಆಯುಕ್ತರು ಪ್ರತಿ ದಿನ ಒಂದು ಪೊಲೀಸ್ ಠಾಣೆಗೆ ಭೇಟಿ ನೀಡಲೇಬೇಕು. ಸ್ಥಳೀಯ ಜನರನ್ನು ಭೇಟಿ ಮಾಡಿ ಇಲ್ಲಿನ ಸಮಸ್ಯೆಗಳೇನು ಎಂದು ಅರಿಯಬೇಕು ಎಂದು ಸೂಚನೆ ನೀಡಿದರು.

ಸ್ಥಳೀಯ ಸಂಸ್ಥೆ ಚುನಾವಣೆಯೇ ಬಿಜೆಪಿಯ ಮುಂದಿನ ಟಾರ್ಗೆಟ್

← ಮೊದಲಪುಟದಿಂದ

ಈ ಚುನಾವಣೆಗಳಿಗೆ ಈಗಿನಿಂದಲೇ ಸಿದ್ಧತೆ ಆರಂಭಿಸಲು ತೀರ್ಮಾನಿಸಿದ್ದು, ವಿಶೇಷ ಕಾರ್ಯಕಾರಿಣಿಯಲ್ಲಿ ಈ ಎಲ್ಲ ವಿಷಯಗಳ ಬಗ್ಗೆ ಚರ್ಚಿಸಲಾಗಿದೆ.

ಮುಂದಿನ ಐದಾರು ತಿಂಗಳಲ್ಲಿ, ಬೂತ್ ಮಟ್ಟದಲ್ಲಿ ಪಕ್ಷ ಸಂಘಟಿಸಲು ತೀರ್ಮಾನಿಸಿದೆ ಎಂದು ತಿಳಿದುಬಂದಿದೆ.

ಇದಕ್ಕೆ ಪೂರಕವಾಗಿ ರಾಜ್ಯ ಬಿಜೆಪಿ ಪ್ರಭಾರಿಯಾಗಿ ರಾಧಾಮೋಹನ್ ದಾಸ್ ಹಾಗೂ ಸಹ ಪ್ರಭಾರಿಯಾಗಿ ತೆಲಂಗಾಣದ ಶಾಸಕ ಸುಧಾಕರ್ ರೆಡ್ಡಿ ಅವರನ್ನು ನೇಮಿಸಲಾಗಿದೆ. ಪ್ರಭಾರಿಗಳ ಬದಲಾವಣೆಯೊಂದಿಗೆ, ಸಂಘಟನೆಯಲ್ಲಿ ಹೊಸ ಉತ್ಸಾಹ ತರುವ ಪ್ರಯತ್ನಕ್ಕೆ ನಾಯಕರು ಮುಂದಾಗಿದ್ದಾರೆ ಎನ್ನಲಾಗಿದೆ.

ವಿವಿಧ ಗುಂಪುಗಳಾಗಿ ಹೋರಾಟ: ಸರಕಾರದ ವಿರುದ್ಧದ ಹೋರಾಟಗಳು ರಾಜ್ಯಾದ್ಯಂತ ನಡೆಸಲು ಬಿಜೆಪಿ ತೀರ್ಮಾನಿಸಿದೆ. ಇಷ್ಟು ದಿನ ಬೆಂಗಳೂರಿನಲ್ಲಿ ರಾಜ್ಯಮಟ್ಟದ ನಾಯಕರು ಪ್ರತಿಭಟನೆ ನಡೆಸುವುದು, ಜಿಲ್ಲಾ ಕೇಂದ್ರಗಳಲ್ಲಿ ಸ್ಥಳೀಯ ನಾಯಕರು ಹೋರಾಡುವುದು ಎನ್ನುವ ನಿಯಮವಿತ್ತು. ಬೆಂಗಳೂರು ಕೇಂದ್ರಿತವಾಗಿ ಹೋರಾಟ ನಡೆಯುವುದರಿಂದ ಪಕ್ಷಕ್ಕೆ ಬೆಂಗಳೂರಿನ ಆಚೆ ಹೋರಾಟಗಳಿಗೆ ಹೆಚ್ಚಿನ ಪ್ರಚಾರ ಹಾಗೂ ಪ್ರತಿಕ್ರಿಯೆ ಸಿಗುವುದಿಲ್ಲ. ಆದ್ದರಿಂದ ಇನ್ನು ಮುಂದೆ ಬಿಜೆಪಿ ರಾಜ್ಯಾಧ್ಯಕ್ಷ ಬಿ.ವೈ.ವಿಜಯೇಂದ್ರ, ಪ್ರತಿಪಕ್ಷ ನಾಯಕ ಆರ್.ಅಶೋಕ ಸೇರಿದಂತೆ ಪ್ರಮುಖ ನಾಯಕರ ನೇತೃತ್ವದಲ್ಲಿ ಐದಾರು ತಂಡಗಳನ್ನು ರಚಿಸಿ, ಒಂದೊಂದು ತಂಡ ಒಂದೊಂದು ಪ್ರಾಂತ್ಯದಲ್ಲಿ ಪ್ರತಿಭಟನೆ ನಡೆಸಲು ಸಿದ್ಧತೆ ನಡೆಸಿಕೊಳ್ಳಲಾಗಿದೆ ಎಂದು ತಿಳಿದುಬಂದಿದೆ.

ಶಾಸಕಾಂಗ ನಾಯಕ ಆಯ್ಕೆ ಹೊಣೆ ಎಚ್ಡಿಡಿ ಹೆಗಲಿಗೆ

← ಮೊದಲಪುಟದಿಂದ

ಕುಮಾರಸ್ವಾಮಿ ಅವರು ಲೋಕಸಭೆಗೆ ಚುನಾಯಿತರಾದ ಮೇಲೆ ಶಾಸಕ ಸ್ಥಾನಕ್ಕೆ ರಾಜೀನಾಮೆ ನೀಡಿರುವುದರಿಂದ ಶಾಸಕಾಂಗ ಪಕ್ಷದ ಸ್ಥಾನ ತೆರವಾಗಿದೆ. ಆ ಸ್ಥಾನಕ್ಕೆ ಹಿರಿಯ ಶಾಸಕ ಜಿ.ಟಿ.ದೇವೇಗೌಡರು, ಎಚ್.ಡಿ. ರೇವಣ್ಣ ಸೇರಿದಂತೆ ಹಲವರ ಹೆಸರುಗಳು ಕೇಳಿಬಂದಿವೆ. ದೇವೇಗೌಡರು ಮತ್ತು ಕುಮಾರಸ್ವಾಮಿಯವರು ನೇಮಕ ಮಾಡುವವರು ಶಾಸಕಾಂಗ ಪಕ್ಷದ ನಾಯಕರಾಗಲಿದ್ದಾರೆ.

- ಎಚ್‌ಡಿಕೆ, ದೇವೇಗೌಡರಿಗೆ ಅಧಿಕಾರ ನೀಡಿದ ನಾಯಕರು
- ಜು.16ರಿಂದ ಆರಂಭವಾಗಲಿರುವ ವಿಧಾನಸಭಾ ಕಲಾಪದ ವೇಳೆಗೆ ಹೆಸರನ್ನು ಪ್ರಕಟಿಸುವ ಸಾಧ್ಯತೆ

ಮಳೆಗಾಲದ ಅಧಿವೇಶನದಲ್ಲಿ ಯಾವ ರೀತಿ ಹೋರಾಟ ನಡೆಸಬೇಕು, ಜನರ ಸಮಸ್ಯೆಗಳನ್ನು ಹೇಗೆ ಪ್ರಸ್ತಾಪಿಸಬೇಕು ಎಂಬ ಬಗ್ಗೆ ಕುಮಾರಸ್ವಾಮಿ ಅವರು ಶಾಸಕರೊಂದಿಗೆ ಚರ್ಚಿಸಿದ್ದಾರೆ. ಪೂರ್ವ ಸಿದ್ಧತೆ ಮಾಡಿಕೊಂಡು ಅಧಿವೇಶನದಲ್ಲಿ ಭಾಗಿಯಾಗಬೇಕು, ಜನರು ಅಧಿವೇಶನದಲ್ಲಿ ನಾವು ನಡೆಸುವ ಹೋರಾಟ ಬೆಳಕು ಚೆಲ್ಲುವ ವಿಚಾರವನ್ನು ಗಮನಿಸುತ್ತಾರೆ ಎಂದು ಸಲಹೆ ನೀಡಿದ್ದಾರೆ ಎನ್ನಲಾಗಿದೆ. ಸಭೆಯಲ್ಲಿ ಶಾಸಕ ಸುರೇಶ್ ಬಾಬು, ವೆಂಕಟಶಿವಾರೆಡ್ಡಿ, ಸಮೃದ್ಧಿ ಮಂಜುನಾಥ್, ಸ್ವರೂಪ್, ಎಂ.ಪಿ.ಕೃಷ್ಣಪ್ಪ, ಶಾರದಾ ಪುರ್ಯಾ ನಾಯ್ಕ್, ಹರೀಶ್‌ಗೌಡ, ನೇಮಿರಾಜ ನಾಯಕ್, ಜವರಾಯಿಗೌಡ ಸೇರಿದಂತೆ ಅನೇಕರಿದ್ದರು.

ಜೆಡಿಎಸ್ ಶಾಸಕಾಂಗ ಪಕ್ಷದ ನಾಯಕನ ಆಯ್ಕೆ ಅಧಿಕಾರ ನೀಡಿದ್ದು, ಈ ಬಗ್ಗೆ ಪಕ್ಷದ ರಾಷ್ಟ್ರೀಯ ಅಧ್ಯಕ್ಷ ಎಚ್.ಡಿ.ದೇವೇಗೌಡರ ಜತೆ ಚರ್ಚಿಸಿ ನಿರ್ಧಾರ ಕೈಗೊಳ್ಳಲಾಗುವುದು. ಶಾಸಕಾಂಗ ಪಕ್ಷದ ನಾಯಕನ ಆಯ್ಕೆ ಬಗ್ಗೆ ಶಾಸಕರ ಜತೆ ಸುದೀರ್ಘ ಚರ್ಚೆ ನಡೆಸಿ ಅಭಿಪ್ರಾಯ ಸಂಗ್ರಹಿಸಲಾಗಿದ್ದು, ದೇವೇಗೌಡರ ಜತೆ ಚರ್ಚಿಸಿ ನಿರ್ಧಾರ ತೆಗೆದುಕೊಳ್ಳಲಾಗುವುದು.

-ಎಚ್.ಡಿ.ಕುಮಾರಸ್ವಾಮಿ ಕೇಂದ್ರ ಸಚಿವ

ಕರ್ನಾಟಕ ಸರ್ಕಾರ
ಜಿಲ್ಲಾ ಆರೋಗ್ಯ ಮತ್ತು ಕುಟುಂಬ ಕಲ್ಯಾಣ ಇಲಾಖೆ, ಕೊಪ್ಪಳ
ಜಿಲ್ಲಾ ಆಡಳಿತ ಆವರಣ, ಕೊಪ್ಪಳ
ದೂರವಾಣಿ ಸಂಖ್ಯೆ: 08539-221660 E-Mail : dhokoppal@gmail.com
ಕ್ರ.ಸಂ/ಜಿ.ಆ.ಕು.ಕ.ಇ/ಕೊಪ್ಪಳ/ಎನ್.ಕ್ಯೂಎ.ಎಸ್./ಉಪ/15ನೇಹ2024-25 ದಿನಾಂಕ: 05-07-2024
ಟೆಂಡರ್ ಪ್ರಕಟಣೆ (ಇ-ಪ್ರಕ್ಯೂರ್‌ಮೆಂಟ್ ಮೂಲಕ) ದ್ವಿಲಕೋಟೆ ಪದ್ಧತಿ.
ವಿಷಯ:- 2024-25ನೇ ಸಾಲಿನ ರಾಷ್ಟ್ರೀಯ ಆರೋಗ್ಯ ಅಭಿಯಾನದಡಿಯಲ್ಲಿನ ಎನ್.ಕ್ಯೂಎ.ಎಸ್. ಕಾರ್ಯಕ್ರಮದಡಿಯಲ್ಲಿ ರೋಗನಿರ್ಣಯ ಉಪಕರಣಗಳನ್ನು ಆಯ್ದ 35 ಪ್ರಾಥಮಿಕ ಆರೋಗ್ಯ ಕೇಂದ್ರಗಳಿಗೆ ಮತ್ತು 3 ನಗರ ಪ್ರಾಥಮಿಕ ಆರೋಗ್ಯ ಕೇಂದ್ರಗಳಿಗೆ ಖರೀದಿಸಲು ಟೆಂಡರ ಪ್ರಕಟಣೆ ನೀಡಲು ಕೋರಿ.
ಕೊಪ್ಪಳ ಜಿಲ್ಲೆಯ ರಾಷ್ಟ್ರೀಯ ಆರೋಗ್ಯ ಅಭಿಯಾನ ಯೋಜನೆ ಅಡಿಯಲ್ಲಿ 2024-25ನೇ ಸಾಲಿನ ರಾಷ್ಟ್ರೀಯ ಆರೋಗ್ಯ ಅಭಿಯಾನದಡಿಯಲ್ಲಿ ಎನ್.ಕ್ಯೂಎ.ಎಸ್. ಕಾರ್ಯಕ್ರಮದಡಿಯಲ್ಲಿ ರೋಗನಿರ್ಣಯ ಉಪಕರಣಗಳನ್ನು ಆಯ್ದ 35 ಪ್ರಾಥಮಿಕ ಆರೋಗ್ಯ ಕೇಂದ್ರಗಳಿಗೆ ಮತ್ತು 3 ನಗರ ಪ್ರಾಥಮಿಕ ಆರೋಗ್ಯ ಕೇಂದ್ರಗಳಿಗೆ ಖರೀದಿಸಲು ಟೆಂಡರ ಕರೆಯಲಾಗಿದ್ದು. (ಇಂಡೆಂಟ್ ಸಂಖ್ಯೆ: DHFWS/2024-25/IND0715) ಸದರಿ ಟೆಂಡರನ್ನು ಕರ್ನಾಟಕ ಪಾರದರ್ಶಕ ಅಧಿನಿಯಮ 1999 ನಿಯಮಗಳು 2000 ರ ಮೇರೆಗೆ ದ್ವಿ-ಲಕೋಟೆ ಪದ್ಧತಿಯಲ್ಲಿಇ-ಪ್ರೊಕ್ಯೂರ್‌ಮೆಂಟ್ ಮೂಲಕ ಟೆಂಡರ್‌ನ್ನು ಅಹ್ವಾನಿಸಲಾಗಿದೆ. ಟೆಂಡರ್ ಅಂದಾಜು ಮೊತ್ತ ರೂ.1,13,28,700/- ಹೆಚ್ಚಿನ ವಿವರಗಳನ್ನು ಇ-ಪ್ರೊಕ್ಯೂರ್‌ಮೆಂಟ್ ವಿಳಾಸ http://kppp.karnataka.gov.in ರಲ್ಲಿ ಪರಿಶೀಲಿಸಿ ಸೂಕ್ತ ದಾಖಲಾತಿಗಳೊಂದಿಗೆ ಟೆಂಡರ್ ಸಲ್ಲಿಸಬಹುದು. ಇ-ಪೋರ್ಟಲ್‌ನಲ್ಲಿ ಕಾಣಿಸಿದ ಷರತ್ತು ಮತ್ತು ನಿಬಂಧನೆಗಳು ಹಾಗೂ ಇತರೆ ವಿವರಗಳನ್ನು ಗಮನಿಸಿ ಕ್ರಮ ವಹಿಸುವುದು. ವಿವರ ಈ ಕೆಳಕಂಡಂತೆ ಇರುತ್ತದೆ.
(1) ಟೆಂಡರ ಎನ್.ಐ.ಟಿ. ಪಬ್ಲಿಷನ್ ದಿನಾಂಕ: 08/07/2024 ಬೆಳಿಗ್ಗೆ 11:00 (2) ಟೆಂಡರ ಕುರಿತು ಮಾಹಿತಿ ಪಡೆಯಲು ಕೊನೆಯ ದಿನಾಂಕ ಮತ್ತು ಸಮಯ 06/08/2024 ಸಂಜೆ 17:00 (3) ದ್ವಿ ಲಕೋಟೆ ಪದ್ಧತಿಯಂತೆ ಇ- ಪೋರ್ಟಲ್‌ನಲ್ಲಿ ಟೆಂಡರನ್ನು ಸಲ್ಲಿಸುವ ಕಡೆಯ ದಿನಾಂಕ 08/08/2024 ಸಂಜೆ 17:00 (4) ಸದರಿ ಉಪಕರಣಗಳ ಡೆಮೋ ನೀಡುವ ದಿನಾಂಕ 09/08/2024 ಬೆಳಿಗ್ಗೆ 11:00 (5) ಸದರಿ ಟೆಂಡರ ತಾಂತ್ರಿಕ ಬಿಡ್ ತೆರೆಯುವ ದಿನಾಂಕ 12/08/2024 ಬೆಳಿಗ್ಗೆ 11:00 (6) ಸದರಿ ಟೆಂಡರ ಆರ್ಥಿಕ ಬಿಡ್ ತೆರೆಯುವ ದಿನಾಂಕ 14/08/2024 ಬೆಳಿಗ್ಗೆ 11:00
ಸಹಿ/- ಜಿಲ್ಲಾ ಆರೋಗ್ಯ ಮತ್ತು ಕುಟುಂಬ ಕಲ್ಯಾಣಾಧಿಕಾರಿಗಳು, ಕೊಪ್ಪಳ
ವಾ.ಸಾ.ಇ/ಕೊಪ್ಪಳ/133/ ದೇಶಪಾಂಡೆಪಬ್ಲಿಸಿಟಿ/2024-25

ಕರ್ನಾಟಕ ನೀರಾವರಿ ನಿಗಮ ನಿಯಮಿತ
(ಕರ್ನಾಟಕ ಸರ್ಕಾರದ ಉದ್ಯಮ)
ಕಾರ್ಯನಿರ್ವಾಹಕ ಅಭಿಯಂತರರ ಕಚೇರಿ, ಕರ್ನಾಟಕ ನೀರಾವರಿ ನಿಗಮ ನಿಯಮಿತ, ಘ.ಬ.ದಂ.ಕಾ.ನಿ. ವಿಭಾಗ-4, ಚಿಕ್ಕೋಡಿ
ಫೋನ ನಂ:08338 - 272485 ಫ್ಯಾಕ್ಸ ನಂ: 08338 - 275186
ಟೆಂಡರ ಪ್ರಕಟಣೆ
(ಕೆಪಿಪಿ ಪೋರ್ಟಲ್ ಮುಖಾಂತರ ಮಾತ್ರ)
ಟೆಂಡರ ಪ್ರಕಟಣೆ ಸಂಖ್ಯೆ :KNNL/GRBCC -4/Tender/2024-25/04 Date:- 04-07-2024
ವ್ಯವಸ್ಥಾಪಕ ನಿರ್ದೇಶಕರು,ಕನೀನಿನಿ ಬೆಂಗಳೂರು ಇವರ ಪರವಾಗಿ ಈ ಕೆಳಗೆ ಸಹಿ ಮಾಡಿರುವವರಿಂದ ಕರ್ನಾಟಕ ಸರ್ಕಾರದ ಕೆ.ಪಿ.ಪಿ ಪೋರ್ಟಲ್‌ನಲ್ಲಿ (https://kppp.karnataka.gov.in)4701 ಅಡಿಯಲ್ಲಿನ ಕರಗಾಂವ ಏತ ನೀರಾವರಿ ಯೋಜನೆ ಕಾಮಗಾರಿಗೆ ಮೇಲ್ಕಾಣಿಸಿದ ಪ್ರಕಟಣೆಯಲ್ಲಿ ಅರ್ಹ ಗುತ್ತಿಗೆದಾರರಿಗೆ Turn Key basis ಟೆಂಡರನ್ನು ಕರೆಯಲಾಗಿರುತ್ತದೆ. ದಿನಾಂಕ 04-07-2024 ರಿಂದ ಕೆಳಗೆ ತಿಳಿಸಿರುವ ದಿನಾಂಕದವರೆಗೆ ಕರ್ನಾಟಕ ಸರ್ಕಾರದ ಕೆ.ಪಿ.ಪಿ ಪೋರ್ಟಲ್ ಮುಖಾಂತರ ಅರ್ಹ ಗುತ್ತಿಗೆದಾರರು Turn Key basis ಟೆಂಡರನ್ನು ಸಲ್ಲಿಸಬಹುದಾಗಿದೆ. ವಿವರ :
ಕೆ.ಪಿ.ಪಿ ಪೋರ್ಟಲ್ ಇಂಡೆಂಟ ಸಂಖ್ಯೆ:Two Cover System: Indent No: 1213, ಅಂದಾಜು ಪತ್ರಿಕೆಯಂತೆ ಟೆಂಡರಿಗೆ ಇಡಲಾದ ಮೊತ್ತ ರೂ: 97.59 Crores. ಇಎಂಡಿ ಮೊತ್ತ ರೂ:98,00,000/-,ಟೆಂಡರ ಕುರಿತು ಪ್ರಶ್ನೆಗಳಿಗಾಗಿ /ಸ್ಪಷ್ಟೀಕರಣಗಳಿಗಾಗಿ ಕೊನೆಯ ದಿನಾಂಕ & ಸಮಯ:30-07-2024, Up to 17.00 hrs. ಮಾನ್ಯ ವ್ಯವಸ್ಥಾಪಕ ನಿರ್ದೇಶಕರು ಕನೀನಿನಿ ಬೆಂಗಳೂರು ಇವರ ಕಚೇರಿಯಲ್ಲಿ ಪೂರ್ವ ಬಿಡ್ ಸಭೆ ದಿನಾಂಕ:30-07-2024, at 11.30 hrs. ಭರ್ತಿ ಮಾಡಿದ ಟೆಂಡರಗಳನ್ನು ಕೆ.ಪಿ.ಪಿ-ಪೋರ್ಟಲ್ ಮುಖಾಂತರ ಸಲ್ಲಿಸಲು ಕೊನೆಯ ದಿನಾಂಕ & ಸಮಯ:05-08-2024 Up to 16.00 hrs. ತಾಂತ್ರಿಕ ಬಿಡ್‌ನ್ನು (ಲಕೋಟೆ-1) ತೆರೆಯುವ ದಿನಾಂಕ:Technical Bid: 07-08-2024 at 11.30 hrs. ತಾಂತ್ರಿಕ ಬಿಡ್‌ನಲ್ಲಿ (ಲಕೋಟೆ-1) ಪೂರ್ವಾಹತೆ ಹೊಂದಿದ ಅರ್ಹ ಗುತ್ತಿಗೆದಾರರ ಆರ್ಥಿಕ ಬಿಡ್‌ನ್ನು (ಲಕೋಟೆ-2) ತೆರೆಯುವ ದಿನಾಂಕ:Financial Bid: 09-08-2024 at 11.30 hrs.
ಕಾಮಗಾರಿಗಳ ಹೆಸರು/ಗುತ್ತಿಗೆದಾರರ ಅರ್ಹತೆ/ ಟೆಂಡರಿನ ನಿಯಮ/ ಟೆಂಡರ ಪ್ರೋಸೆಸಿಂಗ್ ಶುಲ್ಕ ಇತ್ಯಾದಿ ವಿವರಗಳಿಗೆ https://kppp.karnataka.gov.in ಮೂಲಕ ಮಾಹಿತಿ ಪಡೆಯಬಹುದು ಅಥವಾ ಈ ಕೆಳಗೆ ಸಹಿ ಮಾಡಿದವರ ಕಚೇರಿಯಲ್ಲಿ ಕಚೇರಿ ಸಮಯದಲ್ಲಿ ಸಂಪರ್ಕಿಸಬಹುದು. ಟೆಂಡರಗಳನ್ನು ಸ್ವೀಕರಿಸುವ ಅಧಿಕಾರಿಯು ಯಾವುದೇ ಕಾರಣ ನೀಡದೆ ಯಾವುದೇ ಟೆಂಡರನ್ನು ಅಥವಾ ಎಲ್ಲಾ ಟೆಂಡರಗಳನ್ನು ತಿರಸ್ಕರಿಸುವ ಅಧಿಕಾರವನ್ನು ಹೊಂದಿರುತ್ತಾರೆ.
ಸಹಿ/- ಕಾರ್ಯನಿರ್ವಾಹಕ ಅಭಿಯಂತರು, ಕನೀನಿನಿ, ಘಬದಂಕಾನಿ ವಿಭಾಗ-4, ಚಿಕ್ಕೋಡಿ
DIPR/BGM/RO-NO-319/KSMCA/2024-25

ಕರ್ನಾಟಕ ಸರ್ಕಾರ
ಅಚ್ಚುಕಟ್ಟು ಅಭಿವೃದ್ಧಿ ಪ್ರಾಧಿಕಾರ
ಕಾವೇರಿ ಜಲಾನಯನ ಯೋಜನೆಗಳು-ಮೈಸೂರು
ಕಾರ್ಯಪಾಲಕ ಅಭಿಯಂತರವರ ಕಛೇರಿ, ನಂ-2 ವಿಭಾಗ, ಕಾಡಾ, ಕಾಜಯೋ ವಿಜಯನಗರ 1 ನೇ ಹಂತ, ಮೈಸೂರು-17
ದೂರವಾಣಿ ಸಂಖ್ಯೆ:0821-2414090 email-eecada2mysore@gmail.com
ಸಂಖ್ಯೆ:04/2024-25 ದಿನಾಂಕ:05.07.2024
ಟೆಂಡರ್ ಪ್ರಕಟಣೆ
(Through e-procurement only)
ಚಾಮರಾಜನಗರ ತಾಲ್ಲೂಕಿನ ವ್ಯಾಪ್ತಿಯಲ್ಲಿ 01 ಆಯಕಟ್ಟು ರಸ್ತೆ ಕಾಮಗಾರಿಗೆ ಅರ್ಹ ಗುತ್ತಿಗೆದಾರರಿಂದ KPPP portal ಮೂಲಕ ದ್ವಿಲಕೋಟೆ ಪದ್ಧತಿಯಲ್ಲಿ (KW-4) ಟೆಂಡರ್ ಡಾಕ್ಯೂಮೆಂಟ್ ರನ್ವಯ ಟೆಂಡರ್‌ಅನ್ನು ಆಹ್ವಾನಿಸಲಾಗಿರುತ್ತದೆ. ಭಾಗವಹಿಸಲು ಇಚ್ಛಿಸುವ ಗುತ್ತಿಗೆದಾರರು ಟೆಂಡರ್‌ಗೆ ಸಂಬಂಧಿಸಿದಂತೆ ಎಲ್ಲಾ ಮಾಹಿತಿಗಳನ್ನು http://kppp.karnataka.gov.in ನಲ್ಲಿ ಪಡೆಯಬಹುದಾಗಿರುತ್ತದೆ. ಗುತ್ತಿಗೆದಾರರು ಟೆಂಡರ್ ಡೌನ್‌ಲೋಡ್ ಮಾಡಿಕೊಳ್ಳುವ ದಿನಾಂಕ:10/07/2024 ರಿಂದ, ಟೆಂಡರ್ ಸಲ್ಲಿಸಲು ಕೊನೆಯ ದಿನಾಂಕ: 25/07/2024 ಸಂಜೆ 4.00 ಗಂಟೆಯವರೆಗೆ, ತಾಂತ್ರಿಕ ಬಿಡ್‌ನ್ನು ತೆರೆಯುವ ದಿನಾಂಕ:26/07/2024 ಸಂಜೆ 4.30 ಗಂಟೆಯ ನಂತರ ಹಾಗೂ ಆರ್ಥಿಕ ಬಿಡ್‌ನ್ನು ತೆರೆಯುವ ದಿನಾಂಕ: 02/08/2024 ಸಂಜೆ 5.00 ಗಂಟೆಯ ನಂತರ ಅಥವಾ ತಾಂತ್ರಿಕ ಬಿಡ್ ಅನುಮೋದನೆಯಾದ ನಂತರ.
ಸಹಿ/- ಕಾರ್ಯಪಾಲಕ ಅಭಿಯಂತರರು, ನಂ.2 ವಿಭಾಗ, ಕಾಡಾ, ಕಾಜಯೋ, ಮೈಸೂರು.
ಸಂ:ವಾಸಾಸಂಇ:ಚಾನಗರ:79:2024-25

ಕರ್ನಾಟಕ ಅರಣ್ಯ ಇಲಾಖೆ
ಉಪ ಅರಣ್ಯ ಸಂರಕ್ಷಣಾಧಿಕಾರಿಯವರ ಕಛೇರಿ, ಸಾಗರ ಅರಣ್ಯ ವಿಭಾಗ, ಸಾಗರ-577401.
Ph: 08183-226071 Emai.: Sagardcf123@gmail.com
ಕ್ರ:ಬಿ5/ಎಸ್‌ಎಎಸ್/ಇ-ಹರಾಜು/ಸಿಆರ್-11/2024-25 ದಿ: 01.07.2024
ನಾಟಾ/ಸೌದೆ/ಬಿಲ್ಲೆಟ್ಸ್/ಪೋಲ್ಸ್ ಮುಂತಾದ ಅರಣ್ಯ ಉತ್ಪನ್ನಗಳನ್ನು ಇ-ಹರಾಜು ಮೂಲಕ ವಿಲೇ ಮಾಡುವ ಬಗ್ಗೆ ಸಂಕ್ಷಿಪ್ತ ಟೆಂಡರ್ ಪ್ರಕಟಣೆ
ಸಾಗರ ಅರಣ್ಯ ವಿಭಾಗದ ವ್ಯಾಪ್ತಿಯಲ್ಲಿ ಬರುವ ಈ ಕೆಳಕಂಡ ಸರ್ಕಾರಿ ನಾಟಾ ಸಂಗ್ರಹಾಲಯಗಳಲ್ಲಿ ಲಭ್ಯವಿರುವ ನಾಟಾ/ಸೌದೆ/ಬಿಲ್ಲೆಟ್ಸ್/ಪೋಲ್ಸ್ ಮುಂತಾದ ಅರಣ್ಯ ಉತ್ಪನ್ನಗಳನ್ನು ಇ-ಹರಾಜು ಮೂಲಕ ವಿಲೇಗೊಳಿಸಲು ದಿನಾಂಕ:18.07.2024 ರಿಂದ 20.07.2024, ವರೆಗೆ ದಿನಾಂಕ ನಿಗದಿಗೊಳಿಸಿದ್ದು, ಸದರಿ ಇ-ಹರಾಜು ಮಾರಾಟ ಪ್ರಕಟಣೆಯನ್ನು ಈ ಕಛೇರಿ ಪತ್ರ ಸಮ ಸಂಖ್ಯೆ ದಿನಾಂಕ:01.07.2024ರಲ್ಲಿ ಪ್ರಕಟಿಸಿದ್ದು, ಸದರಿ ಪ್ರಕಟಣೆಯಲ್ಲಿ ನಮೂದಿಸಿರುವ ಎಲ್ಲಾ ಷರತ್ತಿಗೊಳಪಟ್ಟು ಆಸಕ್ತ ಖರೀದಿದಾರರು ಇ-ಹರಾಜಿನಲ್ಲಿ ಭಾಗವಹಿಸಿ, ಹರಾಜಿಗಿಟ್ಟಿರುವ ಲಾಟುಗಳನ್ನು ಖರೀದಿಸಬಹುದಾಗಿರುತ್ತದೆ. ಇ-ಹರಾಜಿಗೆ ಸಂಬಂಧಿಸಿದಂತೆ ಹೆಚ್ಚಿನ ಮಾಹಿತಿ ಕುರಿತು ವಿವರಗಳನ್ನು ಕರ್ನಾಟಕ ಸರ್ಕಾರದ ಅಧಿಕೃತ ವೆಬ್‌ಸೈಟ್ ಸಂಖ್ಯೆ:www.mstcecommrce.com ಮತ್ತು www.etimber.in ಮೂಲಕ ಪಡೆದು ಕೊಳ್ಳಬಹುದಾಗಿದೆ.
ಸಹಿ/- ಉಪ ಅರಣ್ಯ ಸಂರಕ್ಷಣಾಧಿಕಾರಿ, ಸಾಗರ ವಿಭಾಗ, ಸಾಗರ
ವಾ.ಸಾ.ಸಂ.ಇ/ಕೆ.ಎಸ್.ಎಂ.ಸಿ.ಎ/ಶಿ/43/07/24-25/233

ಕರ್ನಾಟಕ ಸರ್ಕಾರ (ವಾಣಿಜ್ಯ ತೆರಿಗೆ ಇಲಾಖೆ)
ವಾಣಿಜ್ಯ ತೆರಿಗೆಗಳ ಜಂಟಿ ಆಯುಕ್ತರವರ ಕಛೇರಿ (ಆಡಳಿತ), ವಿಭಾಗೀಯ ಸರಕು ಮತ್ತು ಸೇವಾ ತೆರಿಗೆ ಕಛೇರಿ, ವಾಣಿಜ್ಯ ತೆರಿಗೆ ಭವನ, ದೇವರಾಜ್ ಅರಸ್ ಬಡಾವಣೆ, ದಾವಣಗೆರೆ.
ಫೋನ್ ನಂಬರ್ 08192-231359, 08192-254838
ಸಂಖ್ಯೆ: ಸಿಬ್ಬಂದಿ.8/ಡಿ ದರ್ಜೆ/2024-25/ಟಿ.ನಂ.1445 ದಿನಾಂಕ: 06.07.2024
ಟೆಂಡರ್ ಪ್ರಕಟಣೆ
ವಾಣಿಜ್ಯ ತೆರಿಗೆ ಇಲಾಖೆಯ, ವಾಣಿಜ್ಯ ತೆರಿಗೆಗಳ ಜಂಟಿ ಆಯುಕ್ತರು (ಆಡಳಿತ), ವಿ.ಸ&ಸೇ.ತೆ. ಕಛೇರಿ, ದಾವಣಗೆರೆ, ವಾಣಿಜ್ಯ ತೆರಿಗೆಗಳ ಜಂಟಿ ಆಯುಕ್ತರು (ಮನವಿಗಳು), ದಾವಣಗೆರೆ, ವಾಣಿಜ್ಯ ತೆರಿಗೆಗಳ ಜಂಟಿ ಆಯುಕ್ತರು (ಜಾರಿ), ಬಳ್ಳಾರಿ ಹಾಗೂ ಈ ವಿಭಾಗದ ಅಧೀನ ಕಛೇರಿಗಳಿಗೆ ಹೊರಗುತ್ತಿಗೆ ಆಧಾರದ ಮೇಲೆ 43 'ಡಿ' ದರ್ಜೆ ನೌಕರರ ಸೇವೆಯನ್ನು ಹೊರಗುತ್ತಿಗೆ ಆಧಾರದ ಮೇಲೆ ಪೂರೈಸುವ ಸಲುವಾಗಿ ದ್ವಿ-ಲಕೋಟಿ/ದ್ವಿ-ಭಾಗಗಳ ಪದ್ಧತಿಯಲ್ಲಿ ಕರ್ನಾಟಕ ಸರ್ಕಾರದ ಇ-ಪ್ರೊಕ್ಯೂಮೆಂಟ್ ಪ್ಲಾಟ್ ಫಾರಂ ಮೂಲಕ ಟೆಂಡರ್ ಕರೆಯಲಾಗಿದೆ. ಸದರಿ ಟೆಂಡರಿನ ನಿಬಂಧನೆಗಳು, ಷರತ್ತುಗಳು, ನಮೂನೆ ಮತ್ತು ಇತರೆ ವಿವರಗಳು ಜಾಲತಾಣ www.kppp.karnataka.gov.in ನಲ್ಲಿ ಲಭ್ಯವಿರುತ್ತವೆ.
ಸಹಿ/- ವಾಣಿಜ್ಯ ತೆರಿಗೆಗಳ ಜಂಟಿ ಆಯುಕ್ತರು (ಆಡಳಿತ), ವಿಭಾಗೀಯ ಸರಕು ಮತ್ತು ಸೇವಾ ತೆರಿಗೆ ಕಛೇರಿಗೆ, ದಾವಣಗೆರೆ.
ವಾಸಾಇ/ದಾವಣಗೆರೆ/117/ ಕೆಎಸ್‌ಎಂಸಿಎ/2024-25

(ಕರ್ನಾಟಕ ಸರ್ಕಾರ)
ಶಸ್ತ್ರಚಿಕಿತ್ಸಕರ ಕಾರ್ಯಾಲಯ, ಸಾರ್ವಜನಿಕ ಆಸ್ಪತ್ರೆ, ಹೊಳೆನರಸೀಪುರ.
ಸಂಖ್ಯೆ:ಸಾಆಹೊನಪು/ಸರಬ/ಪಥ್ಯಾಹಾರ/03/2024-25 ದಿನಾಂಕ:08/07/2024
ಪಥ್ಯಾಹಾರ ಟೆಂಡರ್ ಅಧಿಸೂಚನೆ
ಸಾರ್ವಜನಿಕ ಆಸ್ಪತ್ರೆ 250 ಹಾಸಿಗೆಗಳು ಮತ್ತು ತಾಯಿ ಮತ್ತು ಮಕ್ಕಳ ಆಸ್ಪತ್ರೆ 30 ಹಾಸಿಗೆಗಳು ಒಟ್ಟು 280 ಹಾಸಿಗೆಗಳ ಈ ಎರಡು ಆಸ್ಪತ್ರೆಗಳಿಗೆ 2024-25ನೇ ಸಾಲಿಗೆ ಒಳರೋಗಿಗಳಿಗೆ ಸಿದ್ಧಪಡಿಸಿದ ಊಟ (ಸಸ್ಯಹಾರ) ಮತ್ತು ಬ್ರೆಡ್ ಸರಬರಾಜಿಗಾಗಿ ದ್ವಿಲಕೋಟೆ ಪದ್ಧತಿಯಲ್ಲಿ ಇ-ಪ್ರೊಕ್ಯೂರ್‌ಮೆಂಟ್ ಮುಖಾಂತರ ಟೆಂಡರ್ ಹ್ವಾನಿಸಲಾಗಿದೆ. ದಿನಾಂಕ:09/07/2024 ರಿಂದ ಟೆಂಡರ್ ದಾಖಲಾತಿಗಳನ್ನು ಸಲ್ಲಿಸಬಹುದಾಗಿದೆ. ಟೆಂಡರ್ ದಾಖಲಾತಿಗಳ ಸ್ವೀಕೃತಿಗೆ ಅಂತಿಮ ದಿನಾಂಕ:24/07/2024ರ ಸಂಜೆ 04:00 ಗಂಟೆಯಾಗಿರುತ್ತದೆ. ಹೆಚ್ಚಿನವಿವರಗಳು Website: https://kppp.karnataka.gov.in. ನಲ್ಲಿ ಲಭ್ಯವಿರುತ್ತದೆ.
ಸಹಿ/- ಶಸ್ತ್ರಚಿಕಿತ್ಸಕರು, ಸಾರ್ವಜನಿಕ ಆಸ್ಪತ್ರೆ, ಹೊಳೆನರಸೀಪುರ. ಹಾಸನ ಜಿಲ್ಲೆ-573211
ವಾಸಾಸಂಇ/ಹಿಸನಿ/ಹಾಸನ/164/ಕೆಎಸ್‌ಎಂಸಿಎ/2024-25

ಕಲ್ಯಾಣ ಕರ್ನಾಟಕ ರಸ್ತೆ ಸಾರಿಗೆ ನಿಗಮ
ಕೇಂದ್ರ ಕಛೇರಿ, ಸಾರಿಗೆ ಸದನ ಮುಖ್ಯ ರಸ್ತೆ, ಕಲಬುರಗಿ-585102
(ಯಾಂತ್ರಿಕ ಇಲಾಖೆ)
:: ಟೆಂಡರ ಆಹ್ವಾನ ಸೂಚನಾ ಪತ್ರ ::
ಅಲ್ಪಾವಧಿ ಟೆಂಡರ್ ಸಂಖ್ಯೆ ಟಿ-69_Call2
ದಿನಾಂಕ 06/07/2024
(KPP Portal Ref No KKRTC/2023-24/SE1798_Call2)
(ಕರ್ನಾಟಕ ಪಬ್ಲಿಕ್ ಪ್ರೊಕ್ಯೂರಮೆಂಟ್ ಪೋರ್ಟಲ್ ಮೂಲಕ ಮಾತ್ರ)
ಕಲ್ಯಾಣ ಕರ್ನಾಟಕ ರಸ್ತೆ ಸಾರಿಗೆ ನಿಗಮದ ಪ್ರಾದೇಶಿಕ ಕಾರ್ಯಾಗಾರ ಯಾದಗಿರಿಯಲ್ಲಿ On Labor Job Contract Basis ಅಡಿಯಲ್ಲಿ 300 ಹಳೆ ಬಸ್‌ಗಳ ರೀಫರ್ಬಿಷಿಂಗ್ ಕಾರ್ಯ ಕೈಗೊಳ್ಳಲು ಕರ್ನಾಟಕ ಪಬ್ಲಿಕ್ ಪ್ರೊಕ್ಯೂರಮೆಂಟ್ ಪೋರ್ಟಲ್ ಮೂಲಕ ಟೆಂಡರ್ ಆಹ್ವಾನಿಸಲಾಗಿದೆ.
ಹೆಚ್ಚಿನ ಮಾಹಿತಿಗಾಗಿ ವೆಬ್ ಸೈಟ್ ವಿಳಾಸ http://kppp.karanataka.gov.in ನಲ್ಲಿ ವಿವರಗಳನ್ನು ವೀಕ್ಷಿಸಬಹುದಾಗಿದೆ. ಸದರಿ ಪೋರ್ಟಲ್ ನಲ್ಲಿ ದಿನಾಂಕ: 22/07/2024 ರಂದು ಸಮಯ-15.00 ಗಂಟೆಯವರೆಗೆ ಬಿಡ್ ಸಲ್ಲಿಸಬಹುದಾಗಿರುತ್ತದೆ. ಟೆಂಡರ್‌ನ ಅಂದಾಜು ಮೊತ್ತ ರೂ. 2.72 ಕೋಟಿಗಳಾಗಿರುತ್ತದೆ.
ಕ.ಕ.ರ.ಸಾ. ನಿಗಮದ ವತಿಯಿಂದ ಮಾಹಿತಿ ಅಗತ್ಯವಿದ್ದಲ್ಲಿ cme.kkrtc@gmail.com ಇ-ಮೇಲ್ ಮಾಡಬಹುದಾಗಿರುತ್ತದೆ. (ಮೊಬೈಲ್ ಸಂಖ್ಯೆ: 7760992001)
ಸಹಿ/- ಮುಖ್ಯ ಯಾಂತ್ರಿಕ ಅಭಿಯಂತರರು (ಟೆಂಡರ್ ಆಹ್ವಾನಿಸುವ ಪ್ರಾಧಿಕಾರಿ)
ವಾ.ಸಾ.ಸಂ.ಇ/ಕಲಬುರಗಿ/178/ಕೆ.ಎಸ್.ಎಂ.ಸಿ.&ಎ/2024-25

ಕೃಷ್ಣಾ ಭಾಗ್ಯ ಜಲ ನಿಗಮ ನಿಯಮಿತ
(ಕರ್ನಾಟಕ ಸರ್ಕಾರದ ಒಂದು ಉದ್ದಿಮೆ)
ಕಾರ್ಯನಿರ್ವಾಹಕ ಅಭಿಯಂತರರ ಕಛೇರಿ, ಕೃಭಾಜನಿನಿ, ಎಫ್.ಐ.ಸಿ ವಿಭಾಗ ನಂ-2 ಹೊರ್ತಿ. ತಾ॥ ಇಂಡಿ ಜಿ॥ ವಿಜಯಪುರ.
ಸಂ/ಕೃಭಾಜನಿನಿ/ರೆಪಿನೀ/ಎಫ್.ಐ.ಸಿ/ವಿಭಾಗ-2/ಯೋ.ಶಾ/ಹಂತ-3/ಕೋಟೇಶನ/2024-25/124 ದಿನಾಂಕ: 05.07.2024
ಶಾರ್ಟ ಟರ್ಮ ಕೋಟೇಶನ್
ರೇವಣಸಿದ್ದೇಶ್ವರ ಏತ ನೀರಾವರಿ ಪೈಪ ವಿತರಣಾ ವ್ಯವಸ್ಥೆಯ ಹಂತ-3 ರಲ್ಲಿ ಕೃಷ್ಣಾ ಮೇಲ್ದಂಡೆ ಯೋಜನೆಯಡಿ ಆಲಮಟ್ಟಿ ಜಲಾಶಯದ ಫೋರಶೋರ್‌ನಿಂದ ನೀರನ್ನು ಎತ್ತುವ ಮೂಲಕ ಇಂಡಿ ತಾಲ್ಲೂಕಿನಲ್ಲಿ (ನಾಗಠಾಣ ವಿಧಾನಸಭಾ ಸೇರಿದಂತೆ 28000.00 ಹೆಕ್ಟೇರ) ಪ್ರದೇಶಕ್ಕೆ ನೀರಾವರಿ ಸೌಲಭ್ಯವನ್ನು ಒದಗಿಸುವುದಕ್ಕೆ ಸಂಬಂಧಿಸಿದ ಅಂದಾಜು ಪತ್ರಿಕೆ ತಯಾರಿಸಲು ಕೆಲವೊಂದು ಐಟಂಗಳ (Electro-Mechanical) ದರಗಳು ಇಲಾಖಾ ಏಕರೂಪ ದರಪಟ್ಟಿಯಲ್ಲಿ ಲಭ್ಯವಿಲ್ಲದ ಕಾರಣ ಅಂದಾಜು ಪತ್ರಿಕೆಯಲ್ಲಿ ಅಳವಡಿಸಲು, ಅಧಿಕೃತ ಡೀಲರ್‌ಗಳು/ಅಧಿಕೃತ ಸೇವಾ ಕಾರ್ಯಕರ್ತರಿಂದ ಸದರಿ ಐಟಂಗಳಿಗೆ ದರ ನೀಡಲು ಕೋಟೇಶನ ಕರೆಯಲಾಗಿದೆ. ಸದರಿ ಐಟಂಗಳ ವಿವರಗಳನ್ನು ಈ ಕಛೇರಿಗೆ ಸಂಪರ್ಕಿಸಿ ಮಾಹಿತಿ ಪಡೆದು ದಿನಾಂಕ: 15.07.2024 ಸಾಯಂಕಾಲ 5.00 ಗಂಟೆಯೊಳಗೆ ಸಲ್ಲಿಸಲು ಕೋರಲಾಗಿದೆ.
ಈ ಕಛೇರಿಯ ಇ-ಮೇಲ್ ವಿಳಾಸ: kbjnlhortidivision@gmail.com ಸಂಪರ್ಕಿಸುವ ದೂರವಾಣಿ ಸಂಖ್ಯೆ: 8073753443 ಶ್ರೀ ಮಾಯಪ್ಪ ಎಲ್.ಪಡಗನೂರ, ಕಾರ್ಯನಿರ್ವಾಹಕ ಅಭಿಯಂತರರು
ಸಹಿ/- ಕಾರ್ಯನಿರ್ವಾಹಕ ಅಭಿಯಂತರರು, ಕೃಭಾಜನಿನಿ, ಎಫ್.ಐ.ಸಿ ವಿಭಾಗ ನಂ-2, ಹೊರ್ತಿ
ವಾಸಾಸಂಇ/ವಿಜಯಪುರ/87/ಕೆಎಸ್‌ಎಂಸಿಎ/2024-25

ಕರ್ನಾಟಕ ಸರ್ಕಾರ
ಉಪ ಅರಣ್ಯ ಸಂರಕ್ಷಣಾಧಿಕಾರಿಗಳ ಕಛೇರಿ, ಹಾಸನ ವಿಭಾಗ, ಅರಣ್ಯ ಭವನ, ಡೈರಿ ಸರ್ಕಲ್, ಬಿ.ಎಂ. ರಸ್ತೆ, ಹಾಸನ-573201
ದೂರವಾಣಿ & ಫ್ಯಾಕ್ಸ್08172-268296 ಈಮೈಲ್ : dcfhassan@yahoo.in
ಸಂಖ್ಯೆ:ಎ4/ಸಿಟ್ರಿಯಾಡೋರಾ/ಹರಾಜು/ಸಿಆರ್-60/2023-24 ದಿನಾಂಕ : 01.07.2024
ಇ-ಹರಾಜು ಪ್ರಕಟಣೆ(ಎಂಎಸ್‌ಟಿಸಿ ಪೋರ್ಟಲ್ ಮುಖಾಂತರ)
2024-25ನೇ ಸಾಲಿನಲ್ಲಿ ಹಾಸನ ಪ್ರಾದೇಶಿಕ ಅರಣ್ಯ ವಿಭಾಗದ ವಿವಿಧ ವಲಯಗಳ ನೆಡುತೋಪುಗಳಲ್ಲಿ ನೀಲಗಿರಿ/ಸಿಟ್ರಿಯಾಡೋರಾ ಎಲೆಗಳ ಸಂಗ್ರಹಣಾ ಗುತ್ತಿಗೆಯನ್ನು ದ್ವೈವಾರ್ಷಿಕವಾಗಿ ದಿನಾಂಕ 01.04.2024 ರಿಂದ 31.03.2026 ರವರೆಗೆ ಮೆ॥ ಎಂ.ಎಸ್.ಟಿ.ಸಿ., ಬೆಂಗಳೂರು, ಸಂಸ್ಥೆಯ ಮುಖಾಂತರ ಇ-ಹರಾಜುನ್ನು ದಿನಾಂಕಃ 29.07.2024 ರಂದು ನಡೆಸಲಿದ್ದು, ಹೆಚ್ಚಿನ ವಿವರಗಳನ್ನು ಈ ಕಛೇರಿಯಲ್ಲಿ ಕಛೇರಿ ಕೆಲಸದ ದಿವಸಗಳಲ್ಲಿ ಅಥವಾ www.mstcecommerce.com ನಲ್ಲಿ ಪಡೆಯಬಹುದಾಗಿರುತ್ತದೆ.
ಸಹಿ/- (ಸೌರಬ್ ಕುಮಾರ್,ಭಾ.ಅ.ಸೇ.), ಉಪ ಅರಣ್ಯ ಸಂರಕ್ಷಣಾಧಿಕಾರಿ, ಹಾಸನ ವಿಭಾಗ, ಹಾಸನ
ವಾಸಾಸಂಇ/ಹಿಸನಿ/ಹಾಸನ/ಎಂಸಿಎ/158/2024-25

ಟ್ವೀಟೂ-ಖಾರಾ

ಬಿಜೆಪಿ
ಕರ್ನಾಟಕ

ರಾಜ್ಯದ ಭ್ರಷ್ಟ ಕಾಂಗ್ರೆಸ್ ಸರಕಾರಕ್ಕೆ ದಿಕ್ಕುತಪ್ಪಿದ ಆಡಳಿತದಿಂದಾಗಿ ಲಕ್ಷಾಂತರ ಸರಕಾರಿ ಹುದ್ದೆಗಳು ಖಾಲಿಯಿದ್ದರೂ ಭರ್ತಿ ಮಾಡಿಕೊಳ್ಳುವುದಕ್ಕೆ ಇಚ್ಛಾಶಕ್ತಿಯ ಕೊರತೆಯೋ ಅಥವಾ ಖಜಾನೆಯಲ್ಲಿ ಕಾಸಿಲ್ಲವೋ ತಿಳಿಯುತ್ತಿಲ್ಲ..!

ಚನ್ನವೀರ
ಮೈಸೂರು

ಖಾಸಗೀಕರಣದ ಸಮರ್ಥನೆ ಮಾಡಿದವರು ನೇಮಕಾತಿ ಬಗ್ಗೆ ಮಾತನಾಡುವುದು ವಿಪರ್ಯಾಸ..! ಅಂದಹಾಗೆ ಕೇಂದ್ರ ಸರಕಾರ ರೈಲ್ವೆ ಇಲಾಖೆಯಲ್ಲಿ ಡಿ ಗ್ರೂಪ್ ನೇಮಕಾತಿ ಪ್ರಕ್ರಿಯೆಗೆ ತಿಲಾಂಜಲಿ ಇಟ್ಟು ಎಷ್ಟು ವರ್ಷಗಳು ಆಗಿವೆ..?

ಸಮಾಚಾರ ಸಣ್ಣದಲ್ಲ

ನಗರಪಾಲಿಕೆ ಅಧಿಕಾರಿ ಲೋಕಾಯುಕ್ತ ಬಲೆಗೆ

ಬಳ್ಳಾರಿ: ಬಳ್ಳಾರಿ ಪಾಲಿಕೆ ಅಧಿಕಾರಿಗಳ ಮೇಲೆ ಲೋಕಾಯುಕ್ತ ಪೊಲೀಸರ ದಾಳಿಯಾಗಿದ್ದು, ಲಂಚದ ಆರೋಪದ ಮೇಲೆ ಹಲವರನ್ನು ವಶಕ್ಕೆ ಪಡೆಯಲಾಗಿದೆ. ಲೇಔಟ್ ನಿರ್ಮಾಣಕ್ಕೆ ಅನುಮತಿ ನೀಡಲು 14 ಲಕ್ಷ ರು. ಕೊಡುವಂತೆ ಪಾಲಿಕೆ ಇಂಜಿನಿಯರ್ ಮಹಾದೇವ, ಜೆಇ ವಿರುಪಾಕ್ಷ ಹಾಗೂ ಕೇಸ್ ವರ್ಕರ್ ಬೇಡಿಕೆ ಇಟ್ಟಿದ್ದರು. ಈ ಬಗ್ಗೆ ಪ್ರಕಾಶರಾವ್ ಎನ್ನುವವರು ವಿರುದ್ಧ ದೂರು ನೀಡಿದ್ದರು. ದೂರಿನ ಜೊತೆ ಅಧಿಕಾರಿಗಳು ಬೇಡಿಕೆ ಇಟ್ಟಿದ್ದ ಧ್ವನಿ ಮುದ್ರಿಕೆಯ ಲೋಕಾಯುಕ್ತ ಪೊಲೀಸರಿಗೆ ನೀಡಿದ್ದರು. ಈ ದೂರಿನ ಹಿನ್ನೆಲೆ ಪಾಲಿಕೆ ಕಚೇರಿಗೆ ದಾಳಿ ಮಾಡಿ ಅಧಿಕಾಗಳನ್ನು ವಶಕ್ಕೆ ಪಡೆದು ಲೋಕಾಯುಕ್ತ ಪೊಲೀರು ವಿಚಾರಣೆ ನಡೆಸಿದ್ದಾರೆ.

2ಎ ಮೀಸಲಾತಿಗೆ 2ನೇ ಹಂತದ ಹೋರಾಟ

ಹುಬ್ಬಳ್ಳಿ: ಮುಂಗಾರು ಅಧಿವೇಶನದಲ್ಲಿ ಪಂಚಮಸಾಲಿ ಸಮಾಜಕ್ಕೆ 2ಎ ಮೀಸಲಾತಿ ಹಾಗೂ ಲಿಂಗಾಯತ ಉಪ ಸಮಾಜಗಳಿಗೆ ಕೇಂದ್ರ ಸರಕಾರದ ಒಬಿಸಿ ಮೀಸಲಾತಿ ನೀಡುವಂತೆ ಶಿಫಾರಸಿಗೆ ಒತ್ತಾಯಿಸಿ ಪಂಚಮಸಾಲಿ ಸಮಾಜದ ಪ್ರಮುಖರು ಶಾಸಕರಿಗೆ ಹಕ್ಕೊತ್ತಾಯ ಪತ್ರ ಸಲ್ಲಿಸಿದರು. ಶನಿವಾರ ಕುಂದಗೋಳ ಶಾಸಕ ಎಂ.ಆರ್. ಪಾಟೀಲ ಅವರಿಗೆ ಕೂಡಲಸಂಗಮದ ಪಂಚಮಸಾಲಿ ಪೀಠದ ಬಸವ ಜಯಮೃತ್ಯುಂಜಯ ಸ್ವಾಮೀಜಿ ನೇತೃತ್ವದಲ್ಲಿ ಹಕ್ಕೊತ್ತಾಯ ಪತ್ರ ಸಲ್ಲಿಸಲಾಯಿತು. ಮುಂಬರುವ ಅಧಿವೇಶನದಲ್ಲಿ ಸಮಾಜದ ಶಾಸಕರು ಧ್ವನಿ ಎತ್ತಬೇಕು ಎಂದು ಮನವಿ ಮಾಡಿದರು. ಜಯಮೃತ್ಯುಂಜಯ ಸ್ವಾಮೀಜಿ ಮಾತನಾಡಿ, ಕಾಂಗ್ರೆಸ್ ಸರಕಾರ ಬಂದ ನಂತರ ಹಿಂದಿನ ಬಿಜೆಪಿ ಆಡಳಿತ ನೀಡಿದ್ದ 2ಎ ಮೀಸಲಾತಿ ಕೂಡ ಅನುಷ್ಠಾನಕ್ಕೆ ಬಂದಿಲ್ಲ. ಇಷ್ಟೆಲ್ಲಾ ಹೋರಾಟ ಮಾಡಿದರೂ ಬೇಡಿಕೆ ಈಡೇರಿಲ್ಲ. ಹೀಗಾಗಿ ಎರಡನೇ ಹಂತದ ಹೋರಾಟ ಆರಂಭಿಸಲಾಗಿದೆ. ವಿಧಾನಸಭೆ ಮುತ್ತಿಗೆ ಸಂದರ್ಭದಲ್ಲಿ ಒಂದು ತಿಂಗಳ ಗಡುವು ಕೊಟ್ಟಿದ್ದನ್ನು ಸಿಎಂ ಮರೆತಿದ್ದಾರೆ. ಸರಕಾರ ಈ ಅಧಿವೇಶನದಲ್ಲಿ ಸ್ಪಂದಿಸದಿದ್ದರೆ ಬೆಳಗಾವಿ ಸುವರ್ಣಸೌಧದಲ್ಲಿ ನಡೆಯುವ ಅಧಿವೇಶನಕ್ಕೆ ಮುತ್ತಿಗೆ ಹಾಕುವುದಾಗಿ ಎಚ್ಚರಿಕೆ ಕೊಟ್ಟರು.

ಮಾರಕಾಸ್ತ್ರ: ಹುಬ್ಬಳ್ಳಿ ಯುವಕನ ಬಂಧನ

ಹುಬ್ಬಳ್ಳಿ: ಅಮರಗೋಳ ಎಪಿಎಂಸಿ ಯಾರ್ಡ್‌ನಲ್ಲಿ ಟಾಟಾ ಇಂಟ್ರಾ ಗೂಡ್ಸ್ ವಾಹನದಲ್ಲಿ ಮಾರಕಾಸ್ತ್ರ ಇಟ್ಟುಕೊಂಡು ಸಂಚರಿಸುತ್ತಿದ್ದ ಯುವಕನನ್ನು ಪೊಲೀಸರು ಶನಿವಾರ ಬಂಧಿಸಿದ್ದಾರೆ. ರಾಯಾಪುರದ ತಿಪ್ಪಣ್ಣ ಶಿಶನಳ್ಳಿ (25) ಬಂಧಿತ. ಖಚಿತ ಮಾಹಿತಿ ಮೇರೆಗೆ ಎಪಿಎಂಸಿ ನವನಗರ ಪೊಲೀಸ್ ಠಾಣೆಯ ಇನ್ಸ್‌ಪೆಕ್ಟರ್ ಕೆ. ಸಮೀವುಲ್ಲಾ ನೇತೃತ್ವದ ತಂಡ ದಾಳಿ ನಡೆಸಿ, ಪರಿಶೀಲನೆ ವೇಳೆ ವಾಹನದಲ್ಲಿ ತಲ್ವಾರ್ ಕಂಡುಬಂದಿದೆ. ಮಾರಕಾಸ್ತ್ರವನ್ನು ಪೊಲೀಸರು ವಶಪಡಿಸಿಕೊಂಡಿದ್ದಾರೆ.

{ ಎನ್. ಚಲುವರಾಯಸ್ವಾಮಿ } ಸಚಿವರು

ಸಾಮಾನ್ಯವಾಗಿ ಪ್ರತಿವರ್ಷ ಕೆಆರ್‌ಎಸ್ ಅಣೆಕಟ್ಟಿನಿಂದ ಜುಲೈ ಎರಡನೇ ವಾರದಲ್ಲಿ ವಿ.ಸಿ ನಾಲೆಗೆ ನೀರು ಹರಿಸಲಾಗುತ್ತಿತ್ತು. ಆದರೆ ಈ ಬಾರಿ ಮಾರ್ಚ್‌ನಲ್ಲಿ ನೀರು ಹರಿಸದ ಕಾರಣ ಜುಲೈ 8 ರಿಂದ 15 ದಿನಗಳ ಕಾಲ ವಿ.ಸಿ ನಾಲೆಗೆ ನೀರು ಹರಿಸಲಾಗುವುದು. ಈಗ ಕೆರೆಕಟ್ಟೆ ತುಂಬಿಸಲು ಹಾಗೂ ಜಾನುವಾರುಗಳಿಗಾಗಿ ಮಾತ್ರ ನಾಲೆಗೆ ನೀರು ಬಿಡಲು ನಿರ್ಧರಿಸಲಾಗಿದೆ.

ವಿಶ್ವವಾಣಿ ಸಂಪಾದಕ ವಿಶ್ವೇಶ್ವರ ಭಟ್ ಆರೋಗ್ಯ ವಿಚಾರಿಸಿದ ಸಂಸದ ತೇಜಸ್ವಿ ಸೂರ್ಯ.

ದಾಖಲಾದ ದಿನದಿಂದ ಆಸ್ಪತ್ರೆ ಬಳಿಯೇ ಇರುವ ಅಭಿಮಾನಿ

ಶನಿವಾರ ಮಾಜಿ ಸಿಎಂ ಯಡಿಯೂರಪ್ಪ, ಸಂಸದ ತೇಜಸ್ವಿ ಸೂರ್ಯ ಸೇರಿ ಹಲವರ ಭೇಟಿ

ಭಟ್ಟರ ಆರೋಗ್ಯ ವಿಚಾರಿಸಲು ಸಾಹಿತ್ಯಾಭಿಮಾನಿಗಳ ದಂಡು

ವಿಶ್ವವಾಣಿ ಸುದ್ದಿಮನೆ ಬೆಂಗಳೂರು

ಎದೆನೋವಿನಿಂದ ಆಸ್ಪತ್ರೆಗೆ ದಾಖಲಾಗಿದ್ದ ವಿಶ್ವವಾಣಿ ಪ್ರಧಾನ ಸಂಪಾದಕ ವಿಶ್ವೇಶ್ವರ ಭಟ್ ಅವರ ಆರೋಗ್ಯದಲ್ಲಿ ಚೇತರಿಕೆ ಕಂಡಿದ್ದು, ವಿಶ್ರಾಂತಿಯಲ್ಲಿದ್ದಾರೆ. ಆದರೆ ದಿನದಿಂದ ದಿನಕ್ಕೆ ಭಟ್ಟರ ಆರೋಗ್ಯ ವಿಚಾರಿಸಲು ಆಸ್ಪತ್ರೆಗೆ ಬರುವವರ ಸಂಖ್ಯೆ ಹೆಚ್ಚಾಗುತ್ತಿದೆ.

ವೈದ್ಯರ ಸೂಚನೆ ಮೇರೆಗೆ ವಿಶ್ರಾಂತಿಯಲ್ಲಿದ್ದರೂ, ಸಾಹಿತ್ಯಾಭಿಮಾನಿಗಳು, ಸಾಹಿತಿಗಳು, ಚಲನಚಿತ್ರ ನಟ-ನಟಿಯರು, ರಾಜಕಾರಣಿಗಳು, ಉದ್ಯಮ ಕ್ಷೇತ್ರದ ಪ್ರಮುಖ ಸೇರಿದಂತೆ ಅನೇಕ ಗಣ್ಯರು ಆಸ್ಪತ್ರೆಗೆ ಆಗಮಿಸುತ್ತಿದ್ದಾರೆ. ಇವರೊಂದಿಗೆ ವಿಶ್ವೇಶ್ವರ ಭಟ್ಟರ ಓದುಗ, ಪತ್ರಿಕೋದ್ಯಮದ ಸ್ನೇಹಿತರು ಸೇರಿದಂತೆ ನಿತ್ಯ ನೂರಾರು ಮಂದಿ ಆಗಮಿಸುತ್ತಿದ್ದಾರೆ. ಶನಿವಾರ ಮಾಜಿ ಮುಖ್ಯಮಂತ್ರಿ ಬಿ.ಎಸ್. ಯಡಿಯೂರಪ್ಪ, ಸಂಸದ ತೇಜಸ್ವಿಸೂರ್ಯ ಸೇರಿದಂತೆ ಅನೇಕ ಗಣ್ಯರು ಆಗಮಿಸಿ ಆರೋಗ್ಯ ವಿಚಾರಿಸಿದರು. ಆಸ್ಪತ್ರೆಗೆ ಭೇಟಿ ನೀಡಿ ಆರೋಗ್ಯ ವಿಚಾರಿಸಿದ ತೇಜಸ್ವಿಸೂರ್ಯ ಅವರು, ಜಿಮ್ ಹಾಗೂ ವಾಕಿಂಗ್ ಮಹತ್ವವನ್ನು ವಿಶ್ವೇಶ್ವರ ಭಟ್ ಅವರಿಂದಲೇ ನೋಡಿ ಕಲಿತು ನಾನು ಆರಂಭಿಸಿದೆ. ಕೇವಲ ಪತ್ರಿಕೋದ್ಯಮ, ಸಾಹಿತ್ಯ ಅಥವಾ ಅಂಕಣ ಅಭಿಮಾನಿಯಲ್ಲ. ಬದಲಿಗೆ ನಿಮ್ಮ ನಡೆ-ನುಡಿಯನ್ನು ನೋಡಿ ಕಲಿತಿದ್ದೇನೆ ಎಂದು ನೆನಪಿಸಿಕೊಂಡರು. ಮಾಜಿ ಸಿಎಂ ಯಡಿಯೂರಪ್ಪ ಅವರು, ಶೀಘ್ರವೇ ಚೇತರಿಸಿಕೊಳ್ಳುವಂತೆ ಹಾರೈಸಿದರು.

ಆಸ್ಪತ್ರೆ ಮುಂದಿರುವ ಅಭಿಮಾನಿ: ವಿಶ್ವೇಶ್ವರ ಭಟ್ ಆಸ್ಪತ್ರೆಗೆ ದಾಖಲಾದ ಸುದ್ದಿ ತಿಳಿಯುತ್ತಿದ್ದಂತೆ ಆಸ್ಪತ್ರೆಗೆ ಧಾವಿಸಿರುವ ಭಟ್ಟರ ಅಭಿಮಾನಿ ರವಿಕುಮಾರ್ ಅವರು, ಈವರೆಗೂ ಆಸ್ಪತ್ರೆ ಬಳಿಯೇ ಇದ್ದಾರೆ. ಭೇಟಿಯಾಗಿ ಆರೋಗ್ಯ ವಿಚಾರಿಸಿದರೂ, ಅಲ್ಲಿಯೇ ಉಳಿದುಕೊಂಡಿದ್ದಾರೆ. ಇನ್ನೂ ಅನೇಕರು, ಆಸ್ಪತ್ರೆಯೊಳಗೆ ಪ್ರವೇಶ ನೀಡುತ್ತಿಲ್ಲ ಎನ್ನುವುದು ಅರಿತಿದ್ದರೂ, ಆಸ್ಪತ್ರೆ ಮುಂಭಾಗ ಬಂದು ನಿಂತು ವಾಪಸಾಗುತ್ತಿದ್ದಾರೆ.

ಅಪರಾಧ ಚಟುವಟಿಕೆ ನಿಲ್ಲಿಸದಿದ್ದರೆ ಎಸ್‌ಪಿ ಮತ್ತು ಡಿಜಿ ನೇರ ಹೊಣೆ | ಜಿಲ್ಲಾ ಪೊಲೀಸ್ ವರಿಷ್ಠಾಧಿಕಾರಿಗಳ ಸಮ್ಮೇಳನ, ಇಲಾಖೆ ಪರಿಶೀಲನಾ ಸಭೆ

ಪೊಲೀಸರಿಗೆ ದೂರದೃಷ್ಟಿ ಇರಬೇಕು: ಸಿಎಂ

ವಿಶ್ವವಾಣಿ ಸುದ್ದಿಮನೆ ಬೆಂಗಳೂರು

ಪೊಲೀಸರಿಗೆ ದೂರದೃಷ್ಟಿ ಇರಬೇಕು. ಪೊಲೀಸರ ನಡುವೆ ಸಮನ್ವಯತೆ ಇದ್ದಾಗ ಮಾತ್ರ ಅಪರಾಧಿಗಳನ್ನು ಮಟ್ಟಹಾಕಲು ಸಾಧ್ಯವಾಗುತ್ತದೆ ಎಂದು ಮುಖ್ಯಮಂತ್ರಿ ಸಿದ್ದರಾಮಯ್ಯ ಅಭಿಪ್ರಾಯಪಟ್ಟರು.

ರಾಜ್ಯ ಪೊಲೀಸ್ ಮಹಾ ನಿರ್ದೇಶಕರ ಕಚೇರಿಯಲ್ಲಿ 2024ರ ಹಿರಿಯ ಪೊಲೀಸ್ ಅಧಿಕಾರಿಗಳ ಸಮಾವೇಶದಲ್ಲಿ ಮಾತನಾಡಿದ ಅವರು, ಪೊಲೀಸರ ಮಧ್ಯೆ ಸಮನ್ವಯದ ಕೊರತೆಯಿದೆ. ಪೊಲೀಸರಿಗೆ ದೂರದೃಷ್ಟಿ ಇರಬೇಕು. ಒಂದು ಮಾಹಿತಿ ಬಂದರೆ ಅದರ ಬಗ್ಗೆ ಫಾಲೋಅಪ್ ಕ್ರಮ ವಹಿಸಬೇಕು. ಹುಬ್ಬಳ್ಳಿಯಲ್ಲಿ ನೇಹಾ ಕೊಲೆಯ ನಂತರ ಆದ ಮತ್ತೊಂದು ಕೊಲೆ ಪ್ರಕರಣದಲ್ಲಿ ಆರೋಪಿ ಬೆದರಿಕೆ ಹಾಕಿರುವ ಬಗ್ಗೆ ಪೊಲೀಸ್ ಠಾಣೆಯಲ್ಲಿ ದೂರು ನೀಡಿದಾಗಲೇ ಕ್ರಮಕ್ಕೈಗೊಂಡಿದ್ದರೆ ಕೊಲೆ ತಡೆಯಲು ಸಾಧ್ಯವಾಗುತ್ತಿತ್ತು ಎಂದರು.

ಮಾದಕವಸ್ತುಗಳ ದಂಧೆ ಮೈಸೂರು, ಬೆಂಗಳೂರು, ಮಂಗಳೂರು, ಹುಬ್ಬಳ್ಳಿ ಧಾರವಾಡ ಬೆಳಗಾವಿ ಮುಂತಾದೆಡೆ ಹೆಚ್ಚಾಗುತ್ತಿದೆ. ಮಕ್ಕಳಲ್ಲಿ ಈ ಬಗ್ಗೆ ಜಾಗೃತಿ ಮೂಡಿಸಬೇಕು. ಈ ವ್ಯವಹಾರದಲ್ಲಿ ಭಾಗಿಯಾಗಿರುವವರ ಮೇಲೆ ಕಠಿಣ ಕ್ರಮ ಕೈಗೊಳ್ಳಲು ಸೂಚಿಸಲಾಗಿದೆ. ಇ-ಬೀಟ್ ಎಂದರೇನು ಎಂದು ಬಹಳ ಪೊಲೀಸರಿಗೆ ತಿಳಿದಿಲ್ಲ. ಜನಸಂದಣಿ ಇರುವಲ್ಲಿ ಹಾಗೂ ನಿರ್ಜನ ಪ್ರದೇಶದಲ್ಲಿ ಇ - ಬೀಟ್ ಹೆಚ್ಚು ಮಾಡಲಾಗುವುದು. ಪೊಲೀಸರ ಹಾಜರಿ ಸಮವಸ್ತ್ರದಲ್ಲಿರಬೇಕು. ಆಗ ಜನರಲ್ಲಿ ಭಯ ಮೂಡುತ್ತದೆ. ಇದರಿಂದ ಅಪರಾಧಗಳನ್ನು ನಿಲ್ಲಿಸಲು ಸಾಧ್ಯವಾಗುತ್ತದೆ ಎಂದರು.

ಪೊಲೀಸರು ಕಾನೂನು ವ್ಯವಸ್ಥೆ ಸುಧಾರಿಸಬೇಕು: ಗೃಹ ಸಚಿವರು ಹಾಗೂ ಮುಖ್ಯಮಂತ್ರಿಗಳಿಗೆ ಝೀರೋ ಟ್ರಾಫಿಕ್ ವ್ಯವಸ್ಥೆ ಮಾಡಬಾರದು. ವೇದಿಗಳೊಂದಿಗೆ ಉನ್ನತ ಅಧಿಕಾರಿಗಳು ಕೂಡ ಸಂಚಾರ ನಿಯಂತ್ರಣ ಮಾಡಲು ಸೂಚಿಸಲಾಗಿದೆ. ಪೊಲೀಸರು ಕಾನೂನು ವ್ಯವಸ್ಥೆ ಸುಧಾರಿಸಬೇಕು ಎಂಬುದು ನಮ್ಮ ಉದ್ದೇಶ, ಇದಕ್ಕೆ ಪೊಲೀಸರು ಸಹಕರಿಸುತ್ತಾರೆ ಎಂಬ ನಂಬಿಕೆ, ವಿಶ್ವಾಸವಿದೆ. ಪೊಲೀಸರು ಮನಸ್ಸು ಮಾಡಿದರೆ ಅಪರಾಧಗಳನ್ನು ತಡೆಗಟ್ಟುವುದು ಅಸಾಧ್ಯವೇನಲ್ಲ. ಗುಪ್ತಚರ ಬಲಪಡಿಸಲು ಎಲ್ಲಾ ಪ್ರಯತ್ನ ಮಾಡಲಾಗುವುದು ಎಂದರು. ಕ್ಲಬ್, ಇಸ್ಪೀಟ್, ಬೆಟ್ಟಿಂಗ್, ಡ್ರಗ್ಸ್‌ಗಳನ್ನು ನಿಲ್ಲಿಸದಿದ್ದರೆ ಎಸ್‌ಪಿ ಮತ್ತು ಡಿಜಿ ಮಟ್ಟದ ಹಿರಿಯ ಅಧಿಕಾರಿಗಳನ್ನೇ ನೇರ ಹೊಣೆಮಾಡಿ ಕ್ರಮ ತೆಗೆದುಕೊಳ್ಳಲಾಗುವುದು. ಪ್ರತಿ ಠಾಣೆಗೆ ಹೋಗಿ ಪರಿಶೀಲನೆ ನಡೆಸಿ ಇವನ್ನೆಲ್ಲಾ ತಪ್ಪಿಸಬೇಕು, ರಿಯಲ್ ಎಸ್ಟೇಟ್ ಮಾಡುವವರೊಂದಿಗೆ ಶಾಮೀಲಾದರೆ ಕಠಿಣ ಕ್ರಮ ಜರುಗಿಸಲಾಗುವುದು ಎಂದು ಮುಖ್ಯಮಂತ್ರಿ ಸಿದ್ದರಾಮಯ್ಯ ಎಚ್ಚರಿಕೆ ಕೊಟ್ಟರು.

ಫೇಕ್‌ನ್ಯೂಸ್ ಬಿಸಿ ಮುಟ್ಟಿಸಿ : ಸಭೆಯಲ್ಲಿ ಮಾತನಾಡಿದ ಗೃಹಸಚಿವ ಡಾ.ಜಿ. ಪರಮೇಶ್ವರ್, ಸುಳ್ಳು ಸುದ್ದಿ ಹಬ್ಬಿಸುವುದು ಹೆಚ್ಚಾಗುತ್ತಿದೆ. ಸರ್ಕಾರ, ಸಿಎಂ, ಡಿಸಿಎಂ ವಿರುದ್ಧ ಅವಾಚ್ಯವಾಗಿ, ತಿರುಚಿದ ಹೇಳಿಕೆಗಳನ್ನು ಜಾಲತಾಣ ಗಳಲ್ಲಿ ಪೋಸ್ಟ್ ಮಾಡುತ್ತಿದ್ದಾರೆ. ಸಾಮಾನ್ಯ ಜನರ ವಿರುದ್ಧವು ಆಗುತ್ತಿದೆ. ಅಂತವರನ್ನು ಕೂಡಲೇ ಪತ್ತೆಹಚ್ಚಿ, ಬಿಸಿ ಮುಟ್ಟಿಸುವ ಕೆಲಸವಾಗಬೇಕು. ಇಂತಹ ತಪ್ಪುಗಳನ್ನು ಮತ್ತೊಬ್ಬರು ಮಾಡಲು ಮುಂದಾಗಬಾರದು. ತ್ವರಿತಗತಿಯಲ್ಲಿ ಕಾನೂನು ಪ್ರಕಾರ ಕ್ರಮ ಜರುಗಿಸುವ ಕೆಲಸವಾಗಬೇಕು ಎಂದು ತಾಕೀತು ಮಾಡಿದರು.

ಕೊಲೆಗಾರರನ್ನು ತ್ವರಿತಗತಿಯಲ್ಲಿ ಹಿಡಿಯಲಾಗುತ್ತಿದೆ. ಇಂತಹ ಅಪರಾಧ ಚಟುವಟಿಕೆಗಳು ಮರುಕಳಿಸಬಾರದು. ಯಾವುದೇ ಕಾರಣಕ್ಕೂ ಠಾಣೆಗೆ ಬರುವ ಜನರ ದೂರುಗಳನ್ನು ನಿರ್ಲಕ್ಷಿಸಬಾರದು. ಗಂಭೀರವಾಗಿ ಪರಿಗಣಿಸಿ ಕಟ್ಟುನಿಟ್ಟಿನ ಕ್ರಮ ಜರುಗಿಸಬೇಕು. ಇದರಿಂದ ಮುಂದಾಗುವ ಅನಾಹುತ ತಪ್ಪಿಸಬಹುದು ಎಂದರು. ಸಾಮಾಜಿಕ, ಕೌಟುಂಬಿಕ, ಮಕ್ಕಳ, ಮಹಿಳೆಯರಿಗೆ ಸಂಬಂಧಿಸಿದ ಪ್ರಕರಣಗಳು ಬರುತ್ತವೆ. ಅಂತಹ ಸಂದರ್ಭದಲ್ಲಿ ಸಂಬಂಧಪಟ್ಟ ಇಲಾಖೆಯ ಅಧಿಕಾರಿಗಳ ಜೊತೆಗೂಡಿ ಕೆಲಸ ಮಾಡಬೇಕು ಎಂದು ಸೂಚಿಸಿದರು.

ರಾಜ್ಯ ಪೊಲೀಸ್ ಮಹಾ ನಿರ್ದೇಶಕರ ಕಚೇರಿಯಲ್ಲಿ 2024ರ ಹಿರಿಯ ಪೊಲೀಸ್ ಅಧಿಕಾರಿಗಳ ಸಮಾವೇಶ ಉದ್ಘಾಟಿಸಿ, ನೂತನ ತಂತ್ರಾಂಶಗಳನ್ನು ಬಿಡುಗಡೆಗೊಳಿಸಿದರು. ಈ ವೇಳೆ ಗೃಹ ಸಚಿವ ಜಿ.ಪರಮೇಶ್ವರ್, ಮುಖ್ಯಮಂತ್ರಿಗಳ ರಾಜಕೀಯ ಕಾರ್ಯದರ್ಶಿ ನಸೀರ್ ಅಹಮದ್, ಸರಕಾರದ ಮುಖ್ಯ ಕಾರ್ಯದರ್ಶಿ ರಜನೀಶ್ ಗೋಯಲ್, ಗೃಹ ಇಲಾಖೆ ಅಪರ ಮುಖ್ಯ ಕಾರ್ಯದರ್ಶಿ ಎಸ್.ಆರ್.ಉಮಾಶಂಕರ್, ಡಿಜಿ-ಐಜಿ ಡಾ.ಅಲೋಕ್‌ಮೋಹನ್, ಸರಕಾರದ ಕಾರ್ಯದರ್ಶಿ ಕೆ.ವಿ.ತ್ರಿಲೋಕ್‌ಚಂದ್ರ ಉಪಸ್ಥಿತರಿದ್ದರು.

ನೂತನ ಕ್ರಿಮಿನಲ್ ಕಾನೂನುಗಳ ಕೈಪಿಡಿ ಬಿಡುಗಡೆ

ಈ ವೇಳೆ ವಿವಿಧ ಕೈಪಿಡಿ ಆಪ್‌ಗಳನ್ನು ಬಿಡುಗಡೆಗೊಳಿಸಲಾಯಿತು. ವಿಧಿವಿಜ್ಞಾನ ಇಲಾಖೆಯಿಂದ ಸೀನ್ ಆಫ್ ಕ್ರೈಂ ಕೈಪಿಡಿ, ಹೊಯ್ಸಳ ವಾಹನಗಳ ರಿಯಲ್‌ಟೈಮ್ ಟ್ರ್ಯಾಕಿಂಗ್ ಪ್ರಾತ್ಯಕ್ಷಿಕೆ, ಸೇಫ್ ಕನೆಕ್ಟ್ ತಂತ್ರಾಂಶ ಬಿಡುಗಡೆ, ಆಡಿಯೊ-ವಿಡಿಯೊ ಸಂಪರ್ಕ ಮಾಡುವ ಟೆಕ್ನಾಲಜಿ, ಡಿಜಿಟಲ್ ಅರೆಸ್ಟ್ ಸ್ಕ್ಯಾಮ್ ತನಿಖಾ ಕೈಪಿಡಿ, ಆನ್‌ಲೈನ್ ವಂಚನೆ ಪ್ರಕರಣಗಳ ತನಿಖೆ ಮಾಡುವ ಕೈಪಿಡಿ ಹಾಗೂ ತೊಂದರೆ ಯಲ್ಲಿರುವ ವ್ಯಕ್ತಿ ಕಮಾಂಡ್ ಸೆಂಟರ್ ಸಿಬ್ಬಂದಿ ಯೊಂದಿಗೆ ಸಂಪರ್ಕಿಸುವ ತಂತ್ರಜ್ಞಾನವನ್ನು ಬಿಡುಗಡೆ ಮಾಡಲಾಯಿತು. ಹೊಸದಾಗಿ ಜಾರಿಗೆ ಬಂದಿರುವ ಮೂರು ಕ್ರಿಮಿನಲ್ ಕಾನೂನುಗಳ ಬಗ್ಗೆ ಸಂಪೂರ್ಣ ಮಾಹಿತಿಯನ್ನು ಒಂದೇ ಸ್ಥಳದಲ್ಲಿ ಸಮಗ್ರ ಮಾರ್ಗದರ್ಶಿಯಾಗಿ ಕಾರ್ಯ ನಿರ್ವಹಿಸಲು ಮೊಬೈಲ್ ಅಪ್ಲಿಕೇಷನ್ ಸಂಚಯವನ್ನು ಅಭಿವೃದ್ಧಿ ಪಡಿಸಿದೆ. ಈ ಅಪ್ಲಿಕೇಶನ್ ಹೊಸ ಕ್ರಿಮಿನಲ್ ಕಾನೂನುಗಳಾದ ಭಾರತೀಯ ನ್ಯಾಯಸಂಹಿತೆ, ಭಾರತೀಯ ನಾಗರಿಕ ಸುರಕ್ಷಾ ಸಂಹಿತೆ ಮತ್ತು ಭಾರತೀಯ ಸಾಕ್ಷ್ಯಾ ಅಧಿನಿಯಮಗಳ ಸಂಕಲನವಾಗಿದೆ.

ಮಹದಾಯಿ ಯೋಜನೆಗೆ ಗೋವಾ ಸರಕಾರ ಮತ್ತೆ ತಗಾದೆ | ಕಣಕುಂಬಿಯಲ್ಲಿ ಸ್ಥಳ ಪರಿಶೀಲನೆ

ಮಹದಾಯಿ: ಇಂದು ಕೇಂದ್ರ ತಂಡ ಭೇಟಿ

ಬೆಳಗಾವಿ: ಕರ್ನಾಟಕ, ಗೋವಾ, ಮಹಾರಾಷ್ಟ್ರ ಮಧ್ಯೆ ಇರುವ ಜಲವಿವಾದ ಇದೀಗ ಮತ್ತೆ ಶುರುವಾಗಿದೆ. ಮಹದಾಯಿ ಯೋಜನೆಗೆ ಗೋವಾ ಸರಕಾರ ಮತ್ತೆ ತಗಾದೆ ಆರಂಭಿಸಿದೆ. ಹೀಗಾಗಿ ಯೋಜನೆ ಸಂಬಂಧ ಕೇಂದ್ರದ ಮೇಲೆ ಗೋವಾ ಸಿಎಂ ಒತ್ತಡ ಹಾಕಿದ್ದಾರೆ. ಇದರಿಂದಾಗಿ ಕೇಂದ್ರದ ಮಹದಾಯಿ ಪ್ರವಾಹ್ ತಂಡ ಕಣಕುಂಬಿಗೆ ಭೇಟಿ ಕೊಡುತ್ತಿದೆ ಎಂದು ಸಿಎಂ ಪ್ರಮೋದ್ ಸಾವಂತ್ ಸಾಮಾಜಿಕ ಜಾಲತಾಣದಲ್ಲಿ ಹೇಳಿಕೆ ಹಾಕಿದ್ದಾರೆ.

ಬೆಳಗಾವಿ ಜಿಲ್ಲೆ ಖಾನಾಪುರ ತಾಲೂಕಿನ ಕಣಕುಂಬಿಯ ಮಹದಾಯಿ ಜಲಾನಯನ ಪ್ರದೇಶಕ್ಕೆ ಕೇಂದ್ರದ ಅಧಿಕಾರಿಗಳ ತಂಡ ಭಾನುವಾರ ಭೇಟಿ ನೀಡಲಿದೆ. ಸದ್ಯದ ವಸ್ತು ಸ್ಥಿತಿ, ನೀರು ಹರಿದು ಎಲ್ಲಿಗೆ ಹೋಗುತ್ತಿದೆ ಎಂದು ಪರಿಶೀಲನೆ ಮಾಡಲಿದ್ದಾರೆ. ಮಹದಾಯಿ ಯೋಜನೆ ಅನುಷ್ಠಾನಕ್ಕಾಗಿ ಸಿಎಂ ಸಿದ್ದರಾಮಯ್ಯ, ಸಚಿವರು ಕೇಂದ್ರ ಸರ್ಕಾರದ ಮೇಲೆ ಒತ್ತಡ ಹಾಕಿದ್ದರು.

ಶೀಘ್ರವೇ ಪರಿಸರ ಇಲಾಖೆಯಿಂದ ಅನುಮತಿ ಕೊಡಿಸುವಂತೆ ಒತ್ತಾಯಿಸಿದ್ದರು. ಇದರ ಬೆನ್ನಲ್ಲೇ ಕೇಂದ್ರದಿಂದ ಮಹದಾಯಿ ಪ್ರವಾಹ ತಂಡ ಭೇಟಿ ಕೊಡುತ್ತಿರುವುದು ಗಮನಾರ್ಹ. ಸೋಮವಾರ ಬೆಂಗಳೂರಿನಲ್ಲಿ ಕೆಎನ್‌ಎಲ್‌ಎಲ್ ಅಧಿಕಾರಿಗಳ ಜೊತೆಗೆ ಸಭೆ ನಡೆಸಲಿದೆ. ಆ ಬಳಿಕ ತನ್ನದೇ ವರದಿಯನ್ನು ಕೇಂದ್ರ ಸರ್ಕಾರಕ್ಕೆ ತಂಡ ಸಲ್ಲಿಕೆ ಮಾಡಲಿದೆ. ಆ ಮೂಲಕ ಕರ್ನಾಟಕಕ್ಕೆ ಪರಿಸರ ಇಲಾಖೆ ಅನುಮತಿ ಸಿಗದಂತೆ ತಡೆಯಲು ಗೋವಾ ಹುನ್ನಾರ ನಡೆಸಿದೆ ಎನ್ನಲಾಗುತ್ತಿದೆ. ಪಶ್ಚಿಮಘಟ್ಟ ಪ್ರದೇಶದಲ್ಲಿ ಭಾರಿ ಮಳೆಯಿಂದಾಗಿ ಕಳಸಾ, ಬಂಡೂರಿ ನಾಲೆ ತುಂಬಿ ಹರಿಯುತ್ತಿದೆ. 2018ರಲ್ಲಿಯೇ ಮಹದಾಯಿ ನ್ಯಾಯಾಧೀಕರಣದಿಂದ ತೀರ್ಪು ನೀಡಲಾಗಿದೆ. ಕರ್ನಾಟಕಕ್ಕೆ 13 ಟಿಎಂಸಿ ನೀರು ಹಂಚಿಕೆ ಮಾಡಲಾಗಿದ್ದು, ಇದರಲ್ಲಿ ಕಳಸಾದಿಂದ 1.72 ಟಿಎಂಸಿ, ಬಂಡೂರಿ ಯಿಂದ 2.18 ಟಿಎಂಸಿ ನೀರು ಹಂಚಿಕೆ ಮಾಡಲಾಗಿತ್ತು.

ಮಹದಾಯಿ ಸಮಿತಿ ಭೇಟಿಗೆ ಬೇರೆ ಅರ್ಥಬೇಡ

ಹುಬ್ಬಳ್ಳಿ: ಮಹದಾಯಿ ಪ್ರವಾಹ್ ಸಮಿತಿ ಭೇಟಿ ಬಗ್ಗೆ ಬೇರೆ ಅರ್ಥ ಕೊಡಬಾರದು. ನ್ಯಾಯಾಧೀಕರಣದ ಆದೇಶದ ನಂತರ ಯೋಜನೆಗೆ ಸಮಿತಿಯನ್ನು ನೇಮಕ ಮಾಡಲಾಗುತ್ತದೆ. ಅದೇ ರೀತಿ ಮಹದಾಯಿ ಯೋಜನೆಗೂ ಸಮಿತಿ ನೇಮಿಸಲಾಗಿದೆ ವಿನಾ ಗೋವಾ ಸಿಎಂ ಮನವಿ ಮೇರೆಗೆ ಈ ಸಮಿತಿ ಬರುತ್ತಿಲ್ಲ ಎಂದು ಪ್ರಹ್ಲಾದ ಜೋಶಿ ಸ್ಪಷ್ಟಪಡಿಸಿದ್ದಾರೆ.

ಸುದ್ದಿಗಾರರೊಂದಿಗೆ ಮಾತನಾಡಿದ ಅವರು, ಮಹದಾಯಿ ಪ್ರವಾಹ್ ಸಮಿತಿ ಯೋಜನಾ ಪ್ರದೇಶಕ್ಕೆ ಭೇಟಿ ನೀಡಲಿದೆ. ಮಹದಾಯಿ ವ್ಯಾಪ್ತಿಯಲ್ಲಿ ಏನೆಲ್ಲಾ ಚಟುವಟಿಕೆ ನಡೆದಿವೆ ಅನ್ನೋದರ ಅಧ್ಯಯನ ಮಾಡುತ್ತದೆ. ಹಾಗೆಂದು ಈ ಸಮಿತಿ ಕೇಂದ್ರಕ್ಕೆ ವರದಿ ನೀಡುವುದಿಲ್ಲ. ಗೋವಾ ಮುಖ್ಯ ಮಂತ್ರಿ ಮನವಿ ಮೇರೆಗೆ ಈ ಸಮಿತಿ ಬರುತ್ತಿಲ್ಲ. ಇದೊಂದು ಸಹಜ ಪ್ರಕ್ರಿಯೆ ಭಾಗವಾಗಿ ಈ ಸಮಿತಿ ಭೇಟಿ ಕೊಡುತ್ತಿದೆ ಎಂದರು.

ಟೈಗರ್ ಕಾರಿಡಾರ್‌ಗೆ ಅನುಮತಿ ಸಿಕ್ಕರೆ ಮಹದಾಯಿ ಕಾಮಗಾರಿ: ಈಗಾಗಲೇ ಮಹದಾಯಿ ಯೋಜನೆಯ ಡಿಪಿಎಆರ್‌ಗೆ ಕೇಂದ್ರ ಸರ್ಕಾರ ಅನುಮತಿ ಕೊಟ್ಟಿದೆ. 52 ಹೆಕ್ಟೇರ್ ಪ್ರದೇಶದ ದಟ್ಟ ಅರಣ್ಯದಲ್ಲಿ ಯೋಜನೆ ಕೈಗೊಳ್ಳಲು ಅನುಮತಿ ಬೇಕಿದೆ. ಟೈಗರ್ ಕಾರಿಡಾರ್‌ನಲ್ಲಿ ಅನುಮತಿ ಅಗತ್ಯವಿದೆ. ವನ್ಯಜೀವಿ ಮಂಡಳಿ ಅನುಮತಿ ಸಿಕ್ಕರೆ ಯೋಜನೆ ಕಾಮಗಾರಿ ಆರಂಭವಾಗುತ್ತದೆ. ಪ್ರವಾಹ ಸಮಿತಿ ಭೇಟಿಯಿಂದ ಕರ್ನಾಟಕಕ್ಕೆ ಯಾವುದೇ ರೀತಿಯ ಧಕ್ಕೆಯಿಲ್ಲ. ಈಗಾಗಲೇ ಕೇಂದ್ರ ಕೊಟ್ಟಿರುವ ಡಿಪಿಎಆರ್ ಅನುಮತಿಗೂ ತೊಂದರೆ ಅಗುವುದಿಲ್ಲ ಎಂದು ಸ್ಪಷ್ಟಪಡಿಸಿದರು.

ಮುಡಾ ಹಗರಣ ಸಿಬಿಐಗೆ ವಹಿಸಿ: ಮೈಸೂರು ನಗರಾಭಿವೃದ್ಧಿ ಪ್ರಾಧಿಕಾರದ (ಮುಡಾ) ಹಗರಣ ವನ್ನು ಸಿಬಿಐಗೆ ವಹಿಸಿದರೆ ಮಾತ್ರ ನಿಷ್ಪಕ್ಷಪಾತ ತನಿಖೆ ಸಾಧ್ಯ. ಇದು ಮುಖ್ಯಮಂತ್ರಿ ಸಿದ್ದ ರಾಮಯ್ಯ ಹಾಗೂ ಅವರ ಪುತ್ರನ ಹಗರಣ ವಾಗಿದೆ. ತರಾತುರಿಯಲ್ಲಿ ಜಿಲ್ಲಾಧಿಕಾರಿ ಅವರನ್ನು ವರ್ಗಾವಣೆ ಮಾಡಿರುವುದು ಭ್ರಷ್ಟಾಚಾರದಲ್ಲಿ ತಾವು ಭಾಗಿ ಎಂಬುದನ್ನು ಸಾಬೀತುಪಡಿಸಿದೆ ಎಂದು ಸಚಿವ ಪ್ರಹ್ಲಾದ ಜೋಶಿ ಆರೋಪಿಸಿದರು.

ಮುಡಾದಲ್ಲಿ ಬಹುದೊಡ್ಡ ಭ್ರಷ್ಟಾಚಾರವಾಗಿದೆ. 2014 ರಿಂದ 2018ರಲ್ಲಿ ಇದರ ಪ್ರಮುಖ ಬೆಳವಣಿಗೆ ನಡೆದಿದೆ. ಸಿಎಂ ಸಿದ್ದರಾಮಯ್ಯ ಮತ್ತು ಅವರ ಪುತ್ರನ ಅನುಮತಿಯಿಲ್ಲದೆ ಇದು ನಡೆಯಲು ಸಾಧ್ಯವಿಲ್ಲ. ಸ್ವಂತ ಲಾಭ ಮಾಡಿಕೊಳ್ಳಲು ದೊಡ್ಡಪ್ರಮಾಣದಲ್ಲಿ ಭ್ರಷ್ಟಾಚಾರ ಮಾಡಿದ್ದಾರೆ. ಏನೂ ಮಾಡಿಲ್ಲ ಅಂದರೆ ತರಾತುರಿಯಲ್ಲಿ ಜಿಲ್ಲಾಧಿಕಾರಿಯನ್ನು ವರ್ಗಾವಣೆ ಮಾಡಿದ್ದು ಏಕೆ ಎಂದು ಪ್ರಶ್ನಿಸಿದರು.

ಕಾರು ಅಪಘಾತ ಮೂವರ ಸಾವು

ಶಿವಮೊಗ್ಗ: ತಾಲ್ಲೂಕಿನ ಮುದ್ದಿನಕೊಪ್ಪ ಟ್ರೀ ಪಾರ್ಕ್ ಬಳಿ ಶನಿವಾರ ಎರಡು ಕಾರುಗಳ ನಡುವೆ ಭೀಕರ ಡಿಕ್ಕಿಯಾಗಿ ಮೂವರು ಸ್ಥಳದಲ್ಲೇ ಮೃತಪಟ್ಟಿದ್ದಾರೆ. ಮತ್ತೊಬ್ಬರ ಸ್ಥಿತಿ ಗಂಭೀರವಾಗಿದ್ದು, ಮೆಗ್ಗಾನ್ ಆಸ್ಪತ್ರೆಗೆ ದಾಖಲಿಸಲಾಗಿದೆ. ಚಿತ್ರದುರ್ಗ ಜಿಲ್ಲೆ ಚಳ್ಳಕೆರೆ ತಾಲ್ಲೂಕಿನ ಹೊಸ ದೊಡ್ಡೇರಿ ಗ್ರಾಮದ ಇಮಾಮ್ ಸಾಬ್, ಚಂದ್ರಶೇಖರ ಹಾಗೂ ಸಿದ್ದಪ್ಪ ಮೃತಪಟ್ಟವರು.

ಆಯನೂರಿನಿಂದ ಶಿವಮೊಗ್ಗದತ್ತ ಬರುತ್ತಿದ್ದ ಸ್ವಿಫ್ಟ್ ಕಾರು ಶಿವಮೊಗ್ಗದ ಕಿಮ್ಮನೆ ಗಾಲ್ಫ್ ರೆಸಾರ್ಟ್‌ನಿಂದ ಜೋಗದತ್ತ ತೆರಳುತ್ತಿದ್ದ ಇನ್ನೋವಾ ನಡುವೆ ಡಿಕ್ಕಿ ಸಂಭವಿಸಿದೆ. ಮೃತಪಟ್ಟ ಮೂವರೂ ಸ್ವಿಫ್ಟ್ ಕಾರಿನ ಪ್ರಯಾಣಿಕರು. ಇನ್ನೋವಾ ಕಾರಿನಲ್ಲಿ ಪ್ರಯಾಣಿಸುತ್ತಿದ್ದ ವಿದೇಶಿಯರು ಸೇರಿದಂತೆ ಐವರಿಗೆ ಗಾಯಗಳಾಗಿವೆ. ಪಘಾತದಿಂದ ಕಾರುಗಳು ನುಜ್ಜುಗುಜ್ಜಾಗಿದೆ.

ಅಂತ್ಯಕ್ರಿಯೆ ವೇಳೆ ಹೆಜ್ಜೇನು ದಾಳಿ: 19 ಮಂದಿ ಆಸ್ಪತ್ರೆಗೆ

ಗುಂಡ್ಲುಪೇಟೆ: ಅಂತ್ಯಕ್ರಿಯೆಗೆ ತೆರಳಿದ ವೇಳೆ ಹೆಜ್ಜೇನು ದಾಳಿ ನಡೆಸಿ 42 ಮಂದಿಗೆ ಕಚ್ಚಿದ್ದು, ಈ ಪೈಕಿ 19 ಮಂದಿ ಆಸ್ಪತ್ರೆಗೆ ದಾಖಲಾಗಿರುವ ಘಟನೆ ತಾಲೂಕಿನ ಬಸವಾಪುರ ಗ್ರಾಮದಲ್ಲಿ ನಡೆದಿದೆ. ಬಸವಾಪುರ ಗ್ರಾಮದ ವೃದ್ಧರೊಬ್ಬರು ನಿಧನ ಹೊಂದಿದ ಹಿನ್ನೆಲೆ ಅಂತ್ಯಕ್ರಿಯೆ ನಡೆಸಲು ಸ್ಮಶಾನಕ್ಕೆ ಮೃತದೇಹವನ್ನು ಗ್ರಾಮಸ್ಥರು ಕೊಂಡೊಯ್ದಿದ್ದಾರೆ. ಚಿತೆಗೆ ಬೆಂಕಿ ಹಚ್ಚುವ ವೇಳೆ ಹೊಗೆ ಎದ್ದ ಪರಿಣಾಮ ಮರದಲ್ಲಿದ್ದ ಹೆಜ್ಜೇನುಗಳು ಮೇಲೆದ್ದು, ಶವ ಸಂಸ್ಕಾರಕ್ಕೆ ತೆರಳಿದ ಸುಮಾರು 42 ಮಂದಿಗೆ ಕಚ್ಚಿದೆ.

ಬೇರೆ ವಿಚಾರದ ಬಗ್ಗೆ ಕೇಳಿ: ನಾನು ಪಕ್ಷದ ಶಿಸ್ತಿನ ಸಿಪಾಯಿ

ಡಿಸಿಎಂ ವಿಚಾರ: ಪ್ರತಿಕ್ರಿಯೆಗೆ ಹೆಬ್ಬಾಳ್ಕರ್ ನಕಾರ

ಬಳ್ಳಾರಿ: ಸಿಎಂ ಬದಲಾವಣೆ ಮತ್ತು ಹೆಚ್ಚುವರಿ ಡಿಸಿಎಂ ಚರ್ಚೆಯಲ್ಲಿ ನಾನಿಲ್ಲ ಎಂದು ಸಚಿವೆ ಲಕ್ಷ್ಮಿ ಹೆಬ್ಬಾಳ್ಕರ್ ಶನಿವಾರ ಹೇಳಿಕೆ ನೀಡಿದ್ದಾರೆ. ಸುದ್ದಿಗಾರರೊಂದಿಗೆ ಮಾತನಾಡಿದ ಅವರು, ಕಾಂಗ್ರೆಸ್ ಒಂದು ಶಿಸ್ತಿನ ಪಕ್ಷ, ನಾನು ಶಿಸ್ತಿನ ಸಿಪಾಯಿ. ಸಿಎಂ ಬದಲಾವಣೆ ಮತ್ತು ಹೆಚ್ಚುವರಿ ಡಿಸಿಎಂ ಚರ್ಚೆ ವಿಚಾರ ಬಿಟ್ಟು ಬೇರೆ ವಿಚಾರ ಕೇಳಿ ಎಂದು ಜಾರಿಕೊಂಡರು.

ಅಂಗನವಾಡಿ ಹೆಸರು ಬದಲಾವಣೆ ವಿಚಾರಕ್ಕೆ ಪ್ರತಿಕ್ರಿಯಿಸಿ ಹೆಸರು ಬದಲಾಯಿಸಲು ಸರ್ಕಾರದ ಮಟ್ಟದಲ್ಲಿ ಚರ್ಚೆ ನಡೆಯುತ್ತಿದೆ. ಅಂಗನವಾಡಿ ಕೇಂದ್ರ ಮೇಲ್ದರ್ಜೆಗೇರಿಸುವ ಮೂಲಕ ಹೆಸರು ಬದಲಾವಣೆ ಮಾಡುತ್ತೇವೆ. ಅಂಗನವಾಡಿಗಳಲ್ಲಿ ಡಿಗ್ರಿಯಾದವರು, ಮಾಸ್ಟರ್ ಡಿಗ್ರಿ ಆದವರು ಇದ್ದಾರೆ. ಸರಕಾರಿ ಮಾಂಟೇಸೊರಿ ಮಾಡಬೇಕು ಎಂದು ತೀರ್ಮಾನಿಸಲಾಗಿದ್ದು, ಸಿಎಂ ಕೂಡ ಬಹಳಷ್ಟು ಸಹಕಾರ ನೀಡುತ್ತಿದ್ದಾರೆ ಎಂದು ಸಚಿವೆ ಹೆಬ್ಬಾಳ್ಕರ್ ತಿಳಿಸಿದರು.

ಡಿಬಿಟಿ ಮೂಲಕ ಗೃಹಲಕ್ಷ್ಮಿ ಹಣ

ಚುನಾವಣೆ ಬಳಿಕ ಗೃಹಲಕ್ಷ್ಮೀ ಹಣ ಬಾರದಿರುವ ಬಗ್ಗೆ ಕೇಳಿದಾಗ, ಮೇ 5ನೇ ತಾರೀಖು ಕೊನೆಯದಾಗಿ ಗೃಹಲಕ್ಷ್ಮಿ ಹಣ ಹಾಕಲಾಗಿದೆ. ಜೂನ್ , ಜುಲೈ ಮಾತ್ರ ಗೃಹಲಕ್ಷ್ಮಿ ಹಣ ಬಂದಿಲ್ಲ. ಅದರೆ ಎಸ್‌ಸಿ-ಎಸ್‌ಟಿಗಳಿಗೆ ಬಂದಿದೆ. ಉಳಿದವರಿಗೆ ಶೀಘ್ರ ಡಿಬಿಟಿ ಮೂಲಕ ಅದನ್ನು ಹಾಕುತ್ತೇವೆ ಎಂದರು.

ಹಗರಣ ಮುಚ್ಚಿಕೊಳ್ಳಲು ತಂತ್ರ: ಸಚಿವ ಚಲುವರಾಯಸ್ವಾಮಿ

ಬಿಜೆಪಿಯಿಂದ ಸಿಎಂ ಹೆಸರು ದುರ್ಬಳಕೆ

ಮಂಡ್ಯ: ಬಿಜೆಪಿ ಸರ್ಕಾರದಲ್ಲಿ ಗೋಲ್‌ಮಾಲ್ ನಡೆದಿತ್ತು. ಬಿಜೆಪಿ ಸರ್ಕಾರವೇ ಜಾಗ ಕೊಟ್ಟಿತ್ತು. ಇದನ್ನು ಮುಚ್ಚಿಕೊಳ್ಳಲು ಮೈಸೂರಿನ ಮುಡಾ ಪ್ರಕರಣದಲ್ಲಿ ಮುಖ್ಯಮಂತ್ರಿ ಹೆಸರನ್ನು ಎಳೆದುತಂದಿದ್ದಾರೆ. ಡಿ.ಕೆ.ಶಿವಕುಮಾರ್ ಅವರಿಗೆ ಸಂಚು ಮಾಡಿ ಡಿಸಿಎಂ ಆಗುವ ಅವಶ್ಯಕತೆಯಿಲ್ಲ ಎಂದು ಕೃಷಿ ಸಚಿವ ಎನ್. ಚಲುವರಾಯಸ್ವಾಮಿ ಸ್ಪಷ್ಟವಾಗಿ ಹೇಳಿದ್ದಾರೆ.

ನಗರದಲ್ಲಿ ಶನಿವಾರ ಮಾಧ್ಯಮದವರೊಂದಿಗೆ ಮಾತನಾಡಿದ ಅವರು, ಮುಡಾ ಪ್ರಕರಣದ ಬಗ್ಗೆ ಮಾತನಾಡುವ ಎಚ್.ಡಿ. ಕುಮಾರಸ್ವಾಮಿ ತಮ್ಮ ಬೆನ್ನನ್ನು ತಿರುಗಿ ನೋಡಿಕೊಳ್ಳಬೇಕು. ಜಿಲ್ಲೆ ಮತ್ತು ರಾಜ್ಯದ ಅಭಿವೃದ್ಧಿಯತ್ತ ಗಮನಹರಿಸಲಿ ಎಂದು ತಿರುಗೇಟು ನೀಡಿದರು.

ಕುಮಾರಸ್ವಾಮಿ ಮುಖ್ಯಮಂತ್ರಿಯಾಗಿದ್ದಾಗ ಪ್ರಧಾನಿ, ಸಂಸದರು, ಕೇಂದ್ರ ಸಚಿವರ ಬಗ್ಗೆ ಲಘುವಾಗಿ ಮಾತನಾಡಿದ್ದರು. ಅವರು ಯಾರು ನಮಗೆ ಹೇಳೋಕೆ ಎಂಬಂತೆ ವರ್ತಿಸಿದ್ದರು. ಎರಡು ಬಾರಿ ಸಿ.ಎಂ ಆಗಿರುವ ಕುಮಾರಸ್ವಾಮಿಗೆ ಕಾನೂನು ಜ್ಞಾನ ಇಲ್ಲವೇ ಅಂತ ನಾನು ಕೇಳೋಕೆ ಹೋಗಲ್ಲ. ಅವರನ್ನು ನೋಯಿಸುವ ಉದ್ದೇಶ ನನಗಿಲ್ಲ.

-ಚಲುವರಾಯಸ್ವಾಮಿ, ಕೃಷಿ ಸಚಿವ

ಜನತಾದರ್ಶನ: ಎಚ್‌ಡಿಕೆ ಆರೋಪಕ್ಕೆ ಮಾರುತ್ತರ: ಸರ್ಕಾರದ ಜನಸಂಪರ್ಕ ಸಭೆಗಳಿಂದ ಜನರಿಗೆ ಪ್ರಯೋಜನವಾಗುತ್ತಿಲ್ಲ ಎಂಬ ಎಚ್.ಡಿ.ಕೆ ಆರೋಪಕ್ಕೆ ಪ್ರತಿಕ್ರಿಯಿಸಿ, ಕುಮಾರ ಸ್ವಾಮಿಯವರ ಜನತಾ ದರ್ಶನಕ್ಕೆ ಜನರನ್ನು ಲಾರಿ ಮತ್ತು ಟ್ರ್ಯಾಕ್ಟರ್‌ನಲ್ಲಿ ಕರೆದುಕೊಂಡು ಬಂದರೋ ಗೊತ್ತಿಲ್ಲ ಎಂದರು.

ಜೀವನದಲ್ಲಿ ಸಿಕ್ಕಿಲ್ಲ ಅನ್ನೋಕ್ಕಿಂತ, ಪಡೆಯಬಲ್ಲೆ ಎಂಬ ವಿಶ್ವಾಸ ಮುಖ್ಯ!

ಇದೇ ಅಂತರಂಗ ಸುದ್ದಿ
ವಿಶ್ವೇಶ್ವರ ಭಟ್
vbhat@me.com

ಒಂದೊಂದು ಜನ್ಮದಿನಾಚರಣೆ ಬಂದಾಗಲೂ ವಯಸ್ಸಿಗೆ ಇನ್ನೊಂದು ವರ್ಷ ಸೇರಿಸಲ್ಪಡುತ್ತದೆ!

ಆದರೆ ವರ್ಷ ಹೆಚ್ಚಾಗುವುದು ದೇಹಕ್ಕೆ, ಮನಸ್ಸಿಗಲ್ಲ; ಡೇಟ್ ಆಫ್ ಬರ್ಥ್‌ನ ಸರ್ಟಿಫಿಕೇಟ್‌ಗೇ ಹೊರತು ಹುರುಪು, ಲವಲವಿಕೆಗಲ್ಲ. ಆದರೂ ಒಪ್ಪಿಕೊಳ್ಳಲೇಬೇಕಲ್ಲ? ಅದು ಹಾಗಿರಲಿ, ನಮಗೆ ಐವತ್ತೂ ಚಿಲ್ಲರೆ ವರ್ಷವಾಯಿತು ಎಂಬುದಕ್ಕಿಂತ ಈ ವರ್ಷಗಳಲ್ಲಿ ಏನು ಮಾಡಿದೆವು ಎಂಬುದು ಮುಖ್ಯ. ಕಳೆದುಹೋದ ದಿನಗಳನ್ನು ನೆನಪಿಸಿಕೊಂಡರೆ ಏನೆಲ್ಲ ಮಾಡಬಹುದಿತ್ತು ಎಂಬ ವಿಷಾದವೂ ಉಂಟಾಗುತ್ತದೆ. ಅದು ಯಾವತ್ತೂ ಇದ್ದಿದ್ದೇ.

ಆದರೆ ಜೀವನ ಮಾತ್ರ ಅದ್ಭುತ. ಅದು ಪ್ರತಿ ಕ್ಷಣವೂ ಹೊಸ ಹೊಸ ಅನುಭವವನ್ನು ಮಾಡಿಸುತ್ತಾ ಹೋಗುತ್ತದೆ. ಎಂಥ ಬುದ್ಧಿವಂತನನ್ನೂ ಪೆಕರನನ್ನಾಗಿ ಮಾಡುತ್ತದೆ. ಮಹಾದಡ್ಡನೂ ಮೇಧಾವಿಯಂತೆ ಕಾಣಿಸಿಕೊಳ್ಳುತ್ತಾನೆ. ಅಪಾತ್ರನೂ ಪ್ರೀತಿ ಪಾತ್ರನಾಗುತ್ತಾನೆ. ಎಲ್ಲ ಬುದ್ಧಿವಂತರನ್ನು ಅಯೋಗ್ಯನಾದವನು ಆಳುತ್ತಾನೆ. ಸಾಮಾನ್ಯರಲ್ಲಿ ಸಾಮಾನ್ಯನೂ ಅಸಾಮಾನ್ಯ ಎತ್ತರಕ್ಕೆ ಏರುತ್ತಾನೆ. ಶ್ರೀಮಂತನಾದವನು ಹೇಳ ಹೆಸರಿಲ್ಲದಂತಾಗುತ್ತಾನೆ. ದಟ್ಟದರಿದ್ರನು ಧನವಂತನಾಗುತ್ತಾನೆ. ನಮ್ಮ ಮುಂದೆ ಹಿಮಾಲಯದೆತ್ತರಕ್ಕೆ ಏರಿದವರು ತಿಪ್ಪೆ ಗುಂಡಿಗೆ ಬಿದ್ದಿರುತ್ತಾರೆ. ಜೀವನ ನಮ್ಮನ್ನು ಎಲ್ಲೆಡೆಗೂ ಕೈಹಿಡಿದು ಕರೆದುಕೊಂಡು ಹೋಗುತ್ತದೆ. ನಡುನೀರಿನಲ್ಲಿ ಕೈಬಿಡುತ್ತದೆ. ಮುಳುಗುತ್ತಿರುವವರನ್ನು ಕೈ ಹಿಡಿದು ಎತ್ತುತ್ತದೆ.

ಈ ಎಲ್ಲವುಗಳ ಮಧ್ಯೆ ನಾವು ಮಾಡಬಹುದಾದದ್ದು ಏನು? ಸ್ಟೀವ್ ಜಾಬ್ಸ್ ಹೇಳಿದಂತೆ The Only Way to do great work is to love what you do. ಅಷ್ಟೆ. ಇದಕ್ಕಿಂತ ದೊಡ್ಡ ಕರ್ಮಸಿದ್ಧಾಂತವಾಗಲಿ, ಜೀವನಧರ್ಮವಾಗಲಿ ಇಲ್ಲ. ಜೀವನ ಹೇಗೆ ಬರುತ್ತದೋ ಹಾಗೆ ಸ್ವೀಕರಿಸುವುದು ಬಿಟ್ಟು ಬೇರೆ ಮಾರ್ಗ ಇಲ್ಲ. ಆದರೆ ಅದು ಹೇಗೆಯೇ ಬರಲಿ, ನಮ್ಮ ಸಂತಸ, ನೆಮ್ಮದಿ, ಸಮಾಧಾನವನ್ನು ಬಿಡಬಾರದು. I have never met a person with an easy past. ಎಲ್ಲರ ಜೀವನದಲ್ಲೂ ಒಂದು ಗುಪ್ತಗಾಮಿನಿ ಹರಿಯುತ್ತಿರುತ್ತದೆ. ಕಂಪ್ಯೂಟರ್, ಮೊಬೈಲ್‌ನ ಮೆಮರಿ ತುಂಬಿದಾಗ ಬೇಡದ ಫೈಲ್‌ಗಳನ್ನು ಡಿಲೀಟ್ ಮಾಡುವಂತೆ, ನಮ್ಮ ತಲೆಯೊಳಗಿನ ಚಿಂತೆ, ಕೆಟ್ಟ ಆಲೋಚನೆ, ದುಗುಡಗಳೆಂಬ ಫೈಲ್‌ಗಳನ್ನು ಆಗಾಗ ಡಿಲೀಟ್ ಮಾಡುತ್ತಲೇ ಇರಬೇಕು.

ಈ ಜಗತ್ತಿನಲ್ಲಿ ಕಂಡಿದ್ದೆಲ್ಲ ಬೇಕು. ಎಲ್ಲವನ್ನೂ ನನ್ನದಾಗಿಸಿಕೊಳ್ಳಬೇಕು ಎಂಬ ಹಪಾಹಪಿಗೆ ಬಿದ್ದರೆ, ಅಲ್ಲಿಗೆ ಜೀವನದಲ್ಲಿ ಸಮಾಧಾನ ಎಂಬುದು ಸಿಗುವುದಿಲ್ಲ. ಇಲ್ಲಿನ ಯಾವುದೂ ನನ್ನದಲ್ಲ. ಎಲ್ಲವೂ ಲೈಬ್ರರಿಯ ಪುಸ್ತಕಗಳಂತೆ. ಅವುಗಳನ್ನು ಓದಿ, ತನ್ನದಲ್ಲವೆಂದು ಅಲ್ಲಿಯೇ ಬಿಟ್ಟು, ಜ್ಞಾನವನ್ನು ಹೀರಿಕೊಂಡರೆ ಮನಸ್ಸು ಸದಾ ಉದ್ಯಾನವನ. ಗೊತ್ತಿರುವ ಸರಳ ಸತ್ಯ, ನಿಯಮಗಳನ್ನು ಉಲ್ಲಂಘಿಸಲು ಹೋಗಿ ಜೀವನವಿಡೀ ತೊಳಲಾಡುತ್ತೇವೆ.

ಬದುಕಿನಲ್ಲಿ ಯಾವುದೂ ಸುಲಭಕ್ಕೆ ಸಿಗುವುದಿಲ್ಲ. ಸುಲಭಕ್ಕೆ ಸಿಕ್ಕಿದ್ದು, ಶಾಶ್ವತವಾಗಿ ಇರುವುದೂ ಇಲ್ಲ. ಕಷ್ಟದಂಥ ನೋವು ಇನ್ನೊಂದಿಲ್ಲ. ಆದರೆ ಆ ನೋವಿನಲ್ಲೂ ಒಂದು ಆನಂದವಿದೆ. Difficult roads often lead us to beautiful destinations

ಅನ್ನೋದು ಸುಳ್ಳಲ್ಲ. ಭೂಮಿಯನ್ನು ಪಿಕಾಸಿಯಿಂದ ಅಗೆಯುವಾಗ ಮೊದಲ ಹೊಡೆತಕ್ಕೆ ನೀರು ಜಿನುಗುವುದಿಲ್ಲ. ಆಳ ಆಳಕ್ಕೆ ಅಗೆಯುತ್ತಲೇ ಹೋಗಬೇಕು, ನೀರು ಸಿಗುವ ತನಕ. ಕೆಲವರಿಗೆ ಬೇಗನೆ ಸಿಗಬಹುದು, ಇನ್ನು ಕೆಲವರಿಗೆ ತಡವಾಗಿ ಸಿಗಬಹುದು, ಮತ್ತೆ ಕೆಲವರಿಗೆ ಸಿಗದೆಯೂ ಹೋಗಬಹುದು. ಇದನ್ನೇ ಅದೃಷ್ಟ ಎಂದರೂ ಪರವಾಗಿಲ್ಲ. ನಮ್ಮ ಪಾಲಿನ ಪಂಚಾಮೃತ ಯಾವುದೋ? ಆದರೆ ನೀರು ಸಿಗುವ ತನಕ ಪ್ರಯತ್ನವನ್ನಂತೂ ಬಿಡಬಾರದು.

Let it hurt. Let it bleed. Let it heal. And let it go. ಜೀವನವೇ ಹೀಗೆ. ಇಲ್ಲಿ ಎಲ್ಲವೂ ಇದೆ. ಶಾಂತ ಸಾಗರ ಉತ್ತಮ ನಾವಿಕನನ್ನು ರೂಪಿಸುವುದಿಲ್ಲ. ಬದುಕಿನ ಹಾದಿಯ ತುಂಬಾ ಮುರುಕಿಗಳು. ಸೀದಾ ರಸ್ತೆಯಲ್ಲಿ ಹೊಂಡಗಳು, ಹೊಂಡಗಳಿಲ್ಲದ ಸಪಾಟು ರಸ್ತೆಯಲ್ಲಿ ರೋಡ್ ಹಂಪ್‌ಗಳು, ಅಲ್ಲಲ್ಲಿ ಸಿಗ್ನಲ್‌ಗಳು, ಟ್ರಾಫಿಕ ಜಾಮು. ಇವ್ಯಾವವೂ ಇಲ್ಲದಿದ್ದರೆ, ನಿಮ್ಮ ವಾಹನ ಕೆಟ್ಟು ನಿಲ್ಲಬಹುದು.

ಜೀವನದಲ್ಲಿ ಅದು ಸಿಕ್ಕಿಲ್ಲ, ಇದು ಸಿಕ್ಕಿಲ್ಲ ಎಂಬುದು ದುರಂತ ಅಲ್ಲ. ಗರ್ಲ್ ಫ್ರೆಂಡ್, ಬಾಯ್ ಫ್ರೆಂಡ್‌ಗಳನ್ನು ಕಳೆದುಕೊಳ್ಳುವುದು ದೊಡ್ಡ ದುರಂತ ಅಲ್ಲವೇ ಅಲ್ಲ. ಮತ್ತೊಬ್ಬರನ್ನು ಪಡೆಯಬಲ್ಲೆ ಎಂಬ ಆತ್ಮವಿಶ್ವಾಸ ಕಳೆದುಕೊಳ್ಳುವುದು ದೊಡ್ಡ ದುರಂತ. ಜೀವನದಲ್ಲಿ ತೊಂದರೆ ತಾಪತ್ರಯಗಳು ಬರುತ್ತವೆ. ಅವು ವಾಶಿಂಗ್ ಮಶೀನು ಇದ್ದ ಹಾಗೆ. ನಮ್ಮನ್ನು ತಿರುಗಿಸಿ, ಮುದ್ದೆ ಮಾಡಿ, ಕೊನೆಯಲ್ಲಿ ಶುಭ್ರಗೊಳಿಸಿ, ಒಣಗಿಸಿ, ಹೊರಗೆ ಕಳಿಸುತ್ತದೆ!

ಪಾರ್ಟಿಗೆ ಹೋಗೋದು ತಪ್ಪಲ್ಲ, ಯಾರೊಂದಿಗೆ ಅನ್ನೋದು ಮುಖ್ಯ!

ಇತ್ತೀಚಿನ ವರ್ಷಗಳಲ್ಲಿ ಈ ಪಾರ್ಟಿಗಳೆಂದರೆ ಅಲರ್ಜಿ ರೀತಿಯಾಗಿತ್ತು. ಆದರೂ ಕೆಲ ತಿಂಗಳ ಹಿಂದೆ ನಾನೊಂದು ಪಾರ್ಟಿಗೆ ಹೋಗಿದ್ದೆ. ಈ ರೀತಿಯ ಪಾರ್ಟಿಗೆ ಹೋಗದೇ ವರ್ಷಗಳೇ ಆಗಿದ್ದವು. ಬಹುತೇಕ ಪರಿಚಿತ ಮುಖಗಳು. ಆದರೆ ಕೆಲವರಿಗೆ ಪಾರ್ಟಿಗೆ ಹೋಗುವುದು ದೈನಂದಿನ ಕೆಲಸ. ವಾರದಲ್ಲಿರುವ ನಾಲ್ಕು ದಿನದಲ್ಲಿ ಹತ್ತು ಪಾರ್ಟಿಗಳಿಗೆ ಹೋಗುತ್ತಾರೆ. ಪ್ರತಿ ಪಾರ್ಟಿಗೂ ಬೇರೆ ಬೇರೆ ಡ್ರೆಸ್. ರಾಜಕಾರಣಿಗಳು ಹೇಗೆ ಮದುವೆ, ಮುಂಜಿ, ಗೃಹಪ್ರವೇಶ, ಅಂತ್ಯಕ್ರಿಯೆಯಲ್ಲಿ ಪಾಲುಗೊಳ್ಳುತ್ತಾರೋ, ಇವರು ಪಾರ್ಟಿಗಳಲ್ಲಿ ಹಾಗೆ. ರಾತ್ರಿ ಏಳರಿಂದ ಮಧ್ಯರಾತ್ರಿ ಎರಡು ಗಂಟೆವರೆಗೆ ಪಾರ್ಟಿಯಲ್ಲಿರುತ್ತಾರೆ.

ಸುಮಾರು 15 ವರ್ಷಗಳ ಹಿಂದೆ ನಾನು ಪಾರ್ಟಿಗೆ ಬಹಳ ಹೋಗುತ್ತಿದ್ದೆ. ಪಾರ್ಟಿ ಆರಂಭವಾಗುವ ಹೊತ್ತಿಗೆ ಸುದ್ದಿಮನೆ 'ಹೊತ್ತಿ ಉರಿಯುವ ಸಮಯ'. ಹೀಗಾಗಿ ಪತ್ರಕರ್ತರಿಗೆ ಪಾರ್ಟಿ ಹೇಳಿ ಮಾಡಿಸಿದ್ದಲ್ಲ, ಆದರೂ ಪತ್ರಿಕೆಯನ್ನು ಮುದ್ರಣಕ್ಕೆ ಕಳಿಸಿ ಪಾರ್ಟಿಗೆ ಹೋಗುತ್ತಿದ್ದೆ. ಯಾವುದೇ ಪಾರ್ಟಿಯಿರಲಿ, ಸುಮಾರು ಶೇ.60–70ರಷ್ಟು ಮಂದಿ ಕಾಮನ್ ಅಥವಾ ರಿಪೀಟ್ ಗೆಸ್ಟ್. ಅವವೇ ಮುಖ. ಅದೇ ಡೌಲು, ಚಡಂಗ!

ಪಾರ್ಟಿಗೆ ಹೋಗುವುದರ ಮುಖ್ಯ ಆಕರ್ಷಣೆಯೆಂದರೆ ತರಹೇವಾರಿ ಜನರ ಪರಿಚಯ, ಗೆಳೆತನಕ್ಕೆ ಅವಕಾಶವಾಗುತ್ತದೆಂಬುದು. ಆದರೆ ಬಹುದೊಡ್ಡ ಹಾನಿ ಏನೆಂದರೆ ಸಮಯ ವ್ಯರ್ಥವಾಗುತ್ತದೆಂಬುದು. ಒಂದೊಂದು ಪಾರ್ಟಿಗೆ ಹೋದರೆ ಕನಿಷ್ಠ ಮೂರು ತಾಸು ಕಳೆದುಹೋಗುತ್ತದೆ. ಪಾರ್ಟಿಯಲ್ಲಿ ಹೆಚ್ಚಾಗಿ ಚರ್ಚೆಯಾಗುವುದು ಗಾಸಿಪ್. ಕೆಲವರಿಗೆ ವದಂತಿ ಹಬ್ಬಿಸಲು ಇದೇ ಒಳ್ಳೆಯ ವೇದಿಕೆ. ಕೆಲವರು ಇದನ್ನೇ ಅದ್ಭುತ 'ಜ್ಞಾನ' ಎಂದು ಭಾವಿಸಿರುತ್ತಾರೆ. ತನ್ನ ಬಗ್ಗೆ ಬಡಾಯಿಕೊಚ್ಚಿಕೊಳ್ಳಲು ತಮ್ಮ ಆಭರಣ, ಡ್ರೆಸ್, ಕಾರು, ಅಂತಸ್ತು, ಸ್ಥಾನಮಾನ ಪ್ರದರ್ಶಿಸಲು ಇದೊಂದು ಒಳ್ಳೆಯ ಅವಕಾಶ.

ಆದರೆ ಇಂತಹ ಪಾರ್ಟಿಗಳು ಬರಬರುತ್ತಾ ಬೋರಾಗಲಾರಂಭಿಸಿತು. ಕೃತ್ರಿಮ ಭಾವ, ಆಡಂಬರ, ಸುಳ್ಳು, ಮುಖವಾಡ, ಬ್ಯಾಗಡೆಗಳೇ ಈ ಪಾರ್ಟಿಗಳನ್ನು ಆಳುತ್ತಿವೆ ಎಂದು ಎನಿಸಲಾರಂಭಿಸಿತು. ಪಾರ್ಟಿಗಳಿಗೆ ಹೋಗಲೇಬಾರದು ಎಂದು ನಿರ್ಧರಿಸಿದೆ. ಆರಂಭದಲ್ಲಿ ಸ್ನೇಹಿತರು ಬೇಸರಿಸಿಕೊಳ್ಳುತ್ತಿದ್ದರು. ನಾನು ಯಾವುದೇ ಪಾರ್ಟಿಯಲ್ಲಿ ಕಾಣಿಸಿಕೊಳ್ಳದೇ ಇದ್ದುದರಿಂದ, ಕ್ರಮೇಣ ನನ್ನನ್ನು ಕರೆಯುವುದನ್ನೇ ಬಿಟ್ಟರು. ಈ ಮಧ್ಯೆ, ಮೂರ್ನಾಲ್ಕು ಪಾರ್ಟಿಗಳಿಗೆ ಹೋದೆ. ಹತ್ತಾರು ಆಮಂತ್ರಣಗಳು ನಿತ್ಯ ಬರಲಾರಂಭಿಸಿದವು. ಅದೊಂಥರಾ ಸಾಂಕ್ರಾಮಿಕದಂತೆ, ಯಾವುದೇ ಪಾರ್ಟಿಗೆ ಹೋದರೂ ಒಬ್ಬನಾ ದರೂ ತಗುಲಿ ಹಾಕಿಕೊಳ್ಳುತ್ತಾನೆ. ಇಬ್ಬರಿಗೂ ಬೇಡದ ವಿಷಯ ಹಿಡಿದು ಕೊರೆಯುತ್ತಾನೆ. ನಿಮಗೆ ಇಷ್ಟವಾಗದಿದ್ದರೂ ಕೊರೆಯಿಸಿಕೊಳ್ಳಬೇಕಾಗುತ್ತದೆ. ಮನೆಗೆ ಬರುವಾಗ ತಡವಾಗುತ್ತದೆ. ಮರುದಿನ ಬೇಗನೇ ಏಳಲಾಗುವುದಿಲ್ಲ. ಒಟ್ಟಾರೆ ಕೆಟ್ಟ ಮೂಡು.

ಕೆಲವರಿಗೆ ಪಾರ್ಟಿಗೆ ಹೋಗದಿದ್ದರೆ ತಾವು ಅಪ್ರಸ್ತುತರಾಗಿ ಬಿಡುತ್ತೇವೆ ಎಂಬ ಅನಿಶ್ಚಿತತೆ. ಅನೇಕರನ್ನು ಪರಿಚಯ ಮಾಡಿಕೊಂಡು 'ನೆಟ್‌ವರ್ಕ್' ಮಾಡಿಕೊಳ್ಳುವ ಲೆಕ್ಕಾಚಾರದ, ವ್ಯಾಪಾರಿ ಬುದ್ಧಿ , ಇನ್ನು ಕೆಲವರಿಗೆ ಪ್ರತಿ ಪರಿಚಯಯನ್ನು ಲಾಭದಾಯಕ ದಂಧೆ ಮಾಡಿಕೊಳ್ಳುವವರಿಗೆ ಸ್ವಲ್ಪ ಮಟ್ಟಿಗೆ ಈ ಪಾರ್ಟಿಗಳು ಸಹಾಯಕವಾಗುವುದು ನಿಜ. ನನ್ನ ಪ್ರಕಾರ, ನೀವು ಯೋಗ್ಯರೂ, ಉಪಯುಕ್ತವೂ ಆದ ಪ್ರಭಾವಿ ವ್ಯಕ್ತಿಯಾದರೆ ನೀವು ಎಲ್ಲಿದ್ದರೂ ಜನ ನಿಮ್ಮನ್ನು ಹುಡುಕಿಕೊಂಡು ಬರುತ್ತಾರೆ. ನೀವು ಇರುವಲ್ಲಿಗೇ ಬಂದು ಪರಿಚಯ, ಸ್ನೇಹ ಮಾಡಿಕೊಳ್ಳುತ್ತಾರೆ. ಪಾರ್ಟಿಗೇ ಹೋಗಬೇಕೆಂದಿಲ್ಲ. ಬಹುತೇಕ ವೇಳೆ ಈ ಪಾರ್ಟಿ ವೇಸ್ಟ್ ಆಫ್ ಟೈಮ್!

ಕೆಲ ತಿಂಗಳ ಹಿಂದೆ ಹೋಗಿದ್ದ ಪಾರ್ಟಿಯಲ್ಲಿ ಒಬ್ಬರು ಪರಿಚಿತ ಕಾಮಿಡಿಯನ್ ಇದ್ದರು. ಅವರನ್ನು ಕಂಡಾಗ ವೇದಿಕೆಯಲ್ಲಿ ಎಲ್ಲರನ್ನೂ ರಂಜಿಸುತ್ತಿದ್ದ ಕಾರ್ಯಕ್ರಮ ನಿರೂಪಕ ಒಂದು ಜೋಕ್ ಹೇಳುವಂತೆ ಒತ್ತಾಯಿಸಿದರು. ಕಾಮಿಡಿಯನ್ ವೇದಿಕೆಗೆ ಹೋದ. ಎಲ್ಲರೂ ಜೋರಾಗಿ ಚಪ್ಪಾಳೆ ಹೊಡೆದರು. ಆತ ಹೇಳಿದ– 'ಕಾಮಿಡಿಯನ್‌ನು ಕಂಡಾಗ ನೀವೆಲ್ಲ ಜೋಕ್ ಹೇಳಿ ಎಂದು ಒತ್ತಾಯಿಸುತ್ತೀರಾ. ಅದೇ ರಾಜಕಾರಣಿಗಳನ್ನು ಕಂಡಾಗ ಒಂದು ಸುಳ್ಳು ಹೇಳಿ ಎಂದು ಏಕೆ ಒತ್ತಾಯಿಸುವುದಿಲ್ಲ?!' ಎಲ್ಲರೂ ಜೋರಾಗಿ ನಕ್ಕರು.

ಇದೇ ಜೋಕನ್ನು ಇದೇ ಕಾಮಿಡಿಯನ್‌ನಿಂದ ಕಳೆದ ಹದಿನೇಳು ವರ್ಷಗಳಿಂದ ಕೇಳುತ್ತಾ ಬಂದಿದ್ದೇನೆ. ಇನ್ನೂ ಎಷ್ಟು ಸಲ ಕೇಳಬೇಕೋ? ಪಾರ್ಟಿಯಲ್ಲಿ ಒಂದು ಮೂಲೆ ಹಿಡಿದು, ಬರುವವರ, ಹೋಗುವವರ ಹಾವಭಾವ, ಮಾತುಕತೆಗಳನ್ನೆಲ್ಲ ಕುತೂಹಲದಿಂದ ಗಮನಿಸಬೇಕು. ಅದಕ್ಕಿಂತ ನಿಜವಾದ ಮಜಾ ಬೇರೇನಿಲ್ಲ.

ಟ್ರಿಸ್ಕೆಡಕಫೋಬಿಯಾ ಅಂದರೆ!

ಜರ್ಮನಿಯ ಫ್ರಾಂಕ್‌ಫರ್ಟ್‌ನಿಂದ ಬೆಂಗಳೂರಿಗೆ ಲುಫ್ತಾನ್ಸಾ ವಿಮಾನದಲ್ಲಿ ಬರುವಾಗ, ಹದಿನಾಲ್ಕನೇ ಸಾಲಿನಲ್ಲಿ ನನ್ನ ಆಸನವಿತ್ತು. ವಿಮಾನದೊಳಗೆ ಪ್ರವೇಶಿಸುತ್ತಿದ್ದಂತೆ ಆಸನಗಳ ಸಂಖ್ಯೆ ಬರೆದ ಸಾಲುಗಳನ್ನು ನೋಡುತ್ತಾ ಹೋಗುವಾಗ ಅಚ್ಚರಿ ಕಾದಿತ್ತು. ವಿಮಾನದಲ್ಲಿ ಹನ್ನೆರಡನೇ ಸಾಲಿತ್ತು. ಮುಂದಿನ ಸಾಲು ಹದಿನಾಲ್ಕನೇಯದು. ಮಧ್ಯದ ಅಂದರೆ, ಹದಿಮೂರನೇ ಸಾಲು ಇರಲಿಲ್ಲ. ನಾನೇ ಸರಿಯಾಗಿ ಗಮನಿಸಿರಲಿಕ್ಕಿಲ್ಲ ಎಂದು ಎರಡೆರಡು ಸಲ ನೋಡಿದೆ. ಹದಿಮೂರನೇ ಸಂಖ್ಯೆಯ ಇಡೀ ಸಾಲು ಇರಲಿಲ್ಲ. ನನ್ನ ಆಸನವೇನೋ ಸಿಕ್ಕಿತು.

ಆದರೆ, ಹದಿಮೂರನೇ ಸಂಖ್ಯೆಯ ಸಾಲು ಎಗರಿ ಹೋಗಿದ್ದೇಕೆ ಎಂಬುದು ಗೊತ್ತಾಗಲಿಲ್ಲ. ಈ ಬಗ್ಗೆ ಅಲ್ಲಿಯೇ ಇದ್ದ ಗಗನಸಖಿಯನ್ನು ಕೇಳಿದೆ. 'ಮೂಢನಂಬಿಕೆ...ಮೂಢನಂಬಿಕೆ..' ಎಂದಳು. ನನಗೆ ತಕ್ಷಣ ಅರ್ಥವಾಗಲಿಲ್ಲ. ಆಗ ಅವಳು 'triskaidekaphobia' (ಟ್ರಿಸ್ಕೆಡಕಫೋಬಿಯಾ) ಎಂದಳು. ನಾನು ಆಗ 'ಒಹೋ ಅದಾ?' ಎಂದೆ

ಟ್ರಿಸ್ಕೆಡಕಫೋಬಿಯಾ ಅಂದರೆ ಏನು ಅಂದರೆ ನಿಮಗೆ ಈಗ ಗೊತ್ತಾಗಿರಬಹುದು. ಹದಿಮೂರನೆ ಸಂಖ್ಯೆ ಬಗ್ಗೆ ಭಯ. ಅನೇಕರಲ್ಲಿ ಈ ಸಂಖ್ಯೆ ಅಪಶಕುನ ಎಂಬ ಭಾವನೆ ಇದೆ. ಅಷ್ಟೇ ಅಲ್ಲ, ಆ ಸಂಖ್ಯೆ ಬಗ್ಗೆ ಏನೋ ಒಂಥರಾ ವಿಚಿತ್ರ ದುಗುಡ. ಹೀಗಾಗಿ ಹದಿಮೂರನೇ ಸಂಖ್ಯೆಯನ್ನು ಅವರು ಚಡಟಜಿಥ ಮಾಡುತ್ತಾರೆ. ಈ ಸಂಖ್ಯೆಯ ಬಗ್ಗೆ ಅದೆಂಥ ಭಯ ಅಂದರೆ ಹದಿಮೂರನೇ ಸಾಲಿನ ಆಸನಗಳಲ್ಲಿ ಕುಳಿತುಕೊಳ್ಳುವುದಿಲ್ಲ. ಅಪಘಾತವಾದರೆ ಎಂಬ ಅಂಜಿಕೆ. ಈ ಸಾಲನಲ್ಲಿ ಕುಳಿತುಕೊಳ್ಳಲು ಯಾರೂ ಬಯಸುವುದಿಲ್ಲ. ಒತ್ತಾಯ ಮಾಡಿ ಈ ಸಂಖ್ಯೆಯ ಸಾಲನ್ನು ನೀಡಿದರೆ, ಹಲವಾರು ಆಕ್ಷೇಪಿಸುತ್ತಾರೆ, ಮೂಢನಂಬಿಕೆ ಕಾರಣ ನೀಡಿ ಕುಳಿತುಕೊಳ್ಳಲು ಹಿಂದೇಟು ಹಾಕುತ್ತಾರೆ.

ಹದಿಮೂರು ನಂಬರಿನ ಸುತ್ತ ಇರುವ ಮೂಢನಂಬಿಕೆ ಸರ್ವವ್ಯಾಪಿ ಆಗಿರುವುದನ್ನು ಗಮನಿಸಿ, ತನ್ನ ಹಲವಾರು ವಿಮಾನಗಳಲ್ಲಿ ಲುಫ್ತಾನ್ಸಾ ಏರ್ ಲೈನ್ ಆ ಸಂಖ್ಯೆಯ ಸಾಲನ್ನೇ ತೆಗೆದುಬಿಟ್ಟಿದೆ. ಅದಕ್ಕೆ ಏರ್‌ಲೈನ್ಸ್ ನೀಡಿದ ಕಾರಣ ಟ್ರಿಸ್ಕೆಡಕಫೋಬಿಯಾ! ಏರ್ ಫ್ರಾನ್ಸ್ ವಿಮಾನ ಸಂಸ್ಥೆ ಸಹ ಹದಿಮೂರನೇ ಸಾಲನ್ನು ಇದೇ ಕಾರಣಕ್ಕೆ ತೆಗೆದುಹಾಕಿದೆ. ಹದಿಮೂರನೇ ಸಾಲು ಇಲ್ಲದಿರಬಹುದು, ನಿಜವಾದ ಅರ್ಥದಲ್ಲಿ ಹದಿನಾಲ್ಕನೇ ಸಾಲೇ ಹದಿಮೂರನೇ ಸಾಲು ಎಂಬುದನ್ನು ಮರೆಯುವಂತಿಲ್ಲ.

ಜೀವನ ಅಂದ್ರೆ ಏನು?

ಮೂಲತಃ ಅರೇಬಿಕ್ ಭಾಷೆಯಲ್ಲಿ ಬರೆದ ಈ ಸಂದೇಶವನ್ನು ಇತ್ತೀಚೆಗೆ ಸ್ನೇಹಿತರೊಬ್ಬರು ಕಳಿಸಿಕೊಟ್ಟಿದ್ದರು. ಅದು ನಿಮಗೂ ಗೊತ್ತಾಗಲಿ ಎಂದು ಕೊಡುತ್ತಿದ್ದೇನೆ.

- ತನ್ನ ಮನೆಯ ಕಸದ ಬುಟ್ಟಿಯಲ್ಲಿ ಏನನ್ನೋ ಹೆಕ್ಕುತ್ತಿದ್ದ ಬಡವನನ್ನು ನೋಡಿ ಬಾಲ್ಕನಿಯಲ್ಲಿ ನಿಂತ ವ್ಯಕ್ತಿ ಉದ್ಗರಿಸಿದಧನ್ಯವಾದಗಳು ದೇವರೇ ನಾನು ಬಡವನಲ್ಲ.
- ರಸ್ತೆಯ ಮೇಲೆ ಮೈಮೇಲೆ ಬಟ್ಟೆ ಇಲ್ಲದೆ ವಿಚಿತ್ರವಾಗಿ ಆಡುತ್ತಿದ್ದ ಹುಚ್ಚನನ್ನು ನೋಡಿ ಆ ಬಡವ ಅಂದುಕೊಂಡ ಧನ್ಯವಾದಗಳು ದೇವರೇ ನಾನು ಹುಚ್ಚನಲ್ಲ.
- ಆಂಬ್ಯುಲೆನ್ಸ್ ವಾಹನದಲ್ಲಿ ಕೊಂಡೊಯ್ಯುತ್ತಿದ್ದ ರೋಗಿಯನ್ನು ನೋಡಿದ ಆ ಹುಚ್ಚ ತನ್ನಲ್ಲೇ ಹೇಳಿಕೊಂಡ ಧನ್ಯವಾದಗಳು ದೇವರೇ ನಾನು ರೋಗಿಯಲ್ಲ.
- ಆಸ್ಪತ್ರೆಯಿಂದ ಹೊರತರುತ್ತಿದ್ದ ಹೆಣವನ್ನು ನೋಡಿದ ಆ ರೋಗಿ ತನ್ನಲ್ಲೇ ಗೊಣಗಿಕೊಂಡ ಧನ್ಯವಾದಗಳು ದೇವರೇ, ನಾನಿನ್ನು ಸತ್ತಿಲ್ಲ.
- ಸತ್ತ ವ್ಯಕ್ತಿ ಮಾತ್ರ ದೇವರಿಗೆ ಧನ್ಯವಾದಗಳನ್ನು ಅರ್ಪಿಸಲಾರ.
- ನನ್ನಲ್ಲಿ ಉಸಿರಿರುವಾಗಲೆ ನಾನೇಕೆ ದೇವರಿಗೆ ಧನ್ಯವಾದಗಳನ್ನು ಅರ್ಪಿಸಬಾರದು. ಈ ಸುಂದರವಾದ ಜೀವನವನ್ನು ನನಗೆ ಉಡುಗೊರೆಯಾಗಿ ನೀಡಿದ್ದಕ್ಕಾಗಿ.

ಹಾಗಾದರೆ ಜೀವನ ಅಂದ್ರೆ ಏನು?

- ನೀವು ಜೀವನವನ್ನು ಅರ್ಥೈಸಿಕೊಳ್ಳಬೇಕಾದರೆ, ಅದೇನೆಂದು ತಿಳಿದುಕೊಳ್ಳಬೇಕಾದರೆ ಈ ಕೆಳಗಿನ ಮೂರುಸ್ಥಳಗಳು ಸೂಕ್ತ. ಆಸ್ಪತ್ರೆ –ಜೈಲು ಹಾಗೂ ಸ್ಮಶಾನ
- ಆಸ್ಪತ್ರೆಯಲ್ಲಿ ನಿಮಗೆ ಅರಿವಾಗುತ್ತದೆ ಆರೋಗ್ಯಕ್ಕಿಂತ ಸುಂದರವಾದ ವಸ್ತು ಜಗತ್ತಿನಲ್ಲಿ ಬೇರಾವುದೂ ಇಲ್ಲ.
- ಜೈಲಿನಲ್ಲಿ ನಿಮಗೆ ಅರಿವಾಗುತ್ತದೆ ಸ್ವಾತಂತ್ರ್ಯ ಎಷ್ಟು ಅಮೂಲ್ಯ ಎಂಬುದು.
- ಸ್ಮಶಾನದಲ್ಲಿ ಅರಿವಾಗುತ್ತದೆ ನಮ್ಮ ಜೀವನ ಎಷ್ಟೊಂದು ಅಪೂರ್ವ, ಅಮೂಲ್ಯ ಎಂದು. ಇಂದು ನಾವುನಡೆಯುತ್ತಿರುವ ನೆಲವೇ ನಾಳೆ ನಮಗೆ ಮೇಲ್ಹಾವಣಿಯಾಗುತ್ತದೆಂದು ಸ್ಮಶಾನದಲ್ಲಿ ಮಾತ್ರ ಅರಿವಾಗಲು ಸಾಧ್ಯ.
- ಇದು ಜೀವನದ ಕಹಿ ಸತ್ಯ. ಬರುವಾಗಲೂ ಬರಿಗೈ, ಹೋಗುವಾಗಲೂ ಬರಿಗೈ. ಹಾಗಾಗಿ ಬದುಕಿರುವಷ್ಟು ದಿನ ದೇವರಿಗೆ ಶರಣಾಗಿ, ಅವನಿತ್ತ ಜೀವನದಲ್ಲಿ ಅವನ ಮೇಲೆ ನಂಬಿಕೆಯಿಟ್ಟು, ಅವನಿಗೆ ಆಭಾರಿಯಾಗಿರೋಣ.

ಒಂದು ಘಟನೆ : ಆಗ – ಈಗ

ಸುಮಾರು ನಲವತ್ತೈದು ವರ್ಷಗಳ ಹಿಂದೆ ಈ ಪ್ರಸಂಗವನ್ನು ಹೇಳಿದಾಗ ಎಲ್ಲರೂ ಬೆರಗಿನಿಂದ ಕೇಳಿ ನಕ್ಕಿದ್ದರಂತೆ. ಆದರೆ ಈಗ ಹೇಳಿದರೆ ಹೇಳಿದವರ ಪೆದ್ದುತನಕ್ಕೆ ಕನಿಕರಪಡಬಹುದು. ಹಳ್ಳಿ ಹೈದನೊಬ್ಬ ಮುಂಬೈಗೆ ಬಂದು ಅಲ್ಲಿನ ಬಹುಮಹಡಿ ಕಟ್ಟಡಗಳನ್ನು ಅತ್ಯಂತ ಆಶ್ಚರ್ಯದಿಂದ ಬಾಯಿ ತೆರೆದುದಿಟ್ಟಿಸುತ್ತಿದ್ದ. ಒಂದು ಗಗನಚುಂಬಿ ಕಟ್ಟಡದಲ್ಲಿ ಲಿಫ್ಟ್ ಮೇಲೆ ಕೆಳಕ್ಕೆ ಹೋಗುತ್ತಿತ್ತು. ಇವನಿಗೆ ಬಹಳ ಕುತೂಹಲ. ಸ್ವಲ್ಪ ಹತ್ತಿರ ಹೋಗಿ ನೋಡೋಣ ಎಂದು ಸನಿಹ ಹೋದ. ಮುದುಕಿಯೊಬ್ಬಳು ಲಿಫ್ಟ್‌ನಲ್ಲಿ ಮೇಲಕ್ಕೆ ಹೋದಳು. ಅದನ್ನು ಆತ ಬೆರಗಾಗಿ ನಿಂತು ನೋಡುತ್ತಿದ್ದ. ಐದು ನಿಮಿಷಗಳ ನಂತರ ಅದೇ ಲಿಫ್ಟ್ ಕೆಳಗೆ ಬಂದಿತು. ಅದರೊಳಗಿಂದ ತರುಣಿಯೊಬ್ಬಳು ಹೊರಗೆ ಬಂದಳು. 'ಅರೇ ! ಇದರಲ್ಲಿ ಮೇಲೇರಿದ ಮುದುಕಿ ಇಷ್ಟು ಬೇಗ ತರುಣಿಯಾಗಿ ಇಳಿದು ಬಂದಳಾ?! ಏನಾಶ್ಚರ್ಯ ? ನಾನು ನನ್ನ ಹೆಂಡತಿಯನ್ನು ಕರೆದುಕೊಂಡು ಬರದೇ ತಪ್ಪು ಮಾಡಿದೆ' ಎಂದು ಕೈ ಕೈ ಹೊಸಕಿಕೊಂಡ ಹಳ್ಳಿ ಹೈದ.

ಅಕ್ಷರ ಪ್ರಪಂಚದಲ್ಲಿ ಪಸರಿಸಿರುವ ಕೇದಗೆ ಹೂವಿನ ಕಂಪು

ತಿಳಿರು ತೋರಣ
ಶ್ರೀವತ್ಸ ಜೋಶಿ
srivathsajoshi@yahoo.com

ಅಕ್ಷರಗಳದು ಅದೊಂದು ವಿಶೇಷ ಶಕ್ತಿ. ನಿಮ್ಮ ಪ್ರೀತಿಯ ಅಥವಾ ನಿಮಗೆ ಅತಿಪರಿಚಿತ ಯಾವುದೋ ವಸ್ತುವಿನದಾಗಲೀ ವ್ಯಕ್ತಿಯದಾಗಲೀ ಸ್ಥಳದ್ದಾಗಲೀ ಹೆಸರು ಅಕ್ಷರಗಳಲ್ಲಿ ಬರೆದಿದ್ದನ್ನು ಎಲ್ಲಿಯೋ ಓದುತ್ತೀರಿ ಎಂದುಕೊಳ್ಳಿ. ತತ್‌ಕ್ಷಣವೇ ಆ ವಸ್ತು/ವ್ಯಕ್ತಿ/ಸ್ಥಳ ನಿಮ್ಮ ಮನಸ್ಸನ್ನೆಲ್ಲ ಆವರಿಸಿಬಿಡುತ್ತದೆ. ಪ್ರತ್ಯಕ್ಷ ಕಾಣಬೇಕೆಂದಿಲ್ಲ, ಚಿತ್ರವೂ ಬೇಕಾಗಿಲ್ಲ, ಬರೀ ಅಕ್ಷರಗಳಲ್ಲಿ ಆ ಹೆಸರು ಇದ್ದರೂ ಸಾಕಾಗುತ್ತದೆ. ಉದಾಹರಣೆಗೆ– ಮಸಾಲೆದೋಸೆ ಎಂದು ಈಗ ನಾನಿಲ್ಲಿ ಅಕ್ಷರಗಳಲ್ಲಿ ಉಲ್ಲೇಖಿಸಿದೆನು, ನೀವು ಓದಿದಿರಿ. ಮಸಾಲೆದೋಸೆ ನಿಮ್ಮೆದುರಿಗೆ ಇಲ್ಲದಿದ್ದರೂ, ಮಸಾಲೆದೋಸೆಯ ಚಿತ್ರವನ್ನು ತೋರಿಸದಿದ್ದರೂ ನಿಮ್ಮ ಬಾಯಿಯಲ್ಲಿ ನೀರೂರುವಷ್ಟರ ಮಟ್ಟಿಗೆ ಮಸಾಲೆದೋಸೆ ನಿಮ್ಮ ಮನಸ್ಸನ್ನೊಮ್ಮೆ ಆಕ್ರಮಿಸಲಿಲ್ಲವೇ? ಇದೇ ಮಾತನ್ನು ಮಾವಿನಹಣ್ಣಿನ ಸೀಕರಣೆ ಬಗ್ಗೆನೂ ಹೇಳಬಹುದು, ಮಂಡಕ್ಕಿ–ಮಿರ್ಚಿಬಜ್ಜಿ ಬಗ್ಗೆನೂ ಹೇಳಬಹುದು, ಮೈಸೂರುಪಾಕ್ ಬಗ್ಗೆನೂ ಹೇಳಬಹುದು, ಮಾವಳ್ಳಿ ಟಿಫನ್ ರೂಮ್ ಬಗ್ಗೆಯೂ ಹೇಳಬಹುದು! ಇಲ್ಲ, ತಿನ್ನುವುದಕ್ಕೆ ಸಂಬಂಧಿಸಿದ್ದೇ ಆಗಬೇಕಿಲ್ಲ, ತುಂಬ ಚಂದ ಕಾಣುತ್ತದೆಂದೋ ಆಹ್ಲಾದಕರ ಪರಿಮಳ ಬೀರುತ್ತದೆಂದೋ ನಾವು ಮೆಚ್ಚುವ ಹೂವಿನ ಹೆಸರಿಗೂ ಇದು ಅನ್ವಯಿಸುತ್ತದೆ. ಬೇಕಿದ್ದರೆ ಇಂದು ನಾನಿದನ್ನು ಕೇದಗೆ ಹೂವಿನ ನಿದರ್ಶನದಿಂದ ಸಾಧಿಸಿ ತೋರಿಸುತ್ತೇನೆ.

ಕೇದಗೆ ಅಥವಾ ಕೇದಿಗೆ ಹೂವು ಕನ್ನಡಿಗರೆಲ್ಲರಿಗೂ ಚಿರಪರಿಚಿತ ಎಂದುಕೊಳ್ಳಲಿಕಡ್ಡಿಯೇನಿಲ್ಲ, ಆದ್ದರಿಂದಲೇ ಕುವೆಂಪು ಹೇಳಿದ್ದಾರೆ 'ಕಾಜಾಣಕೆ ಗಿಳಿ ಕೋಗಿಲೆಯಿಂಪಿಗೆ, ಮಲ್ಲಿಗೆ ಸಂಪಿಗೆ ಕೇದಗೆ ಸೊಂಪಿಗೆ, ಮಾವಿನ ಹೊಂಗೆಯ ತಳಿರಿನ ತಂಪಿಗೆ, ರಸರೋಮಾಂಚನಗೊಳುವಾತನ ಮನ ಎಲ್ಲಿದ್ದರೆ ಏನ್? ಎಂತಿದ್ದರೆ ಏನ್? ಎಂದೆಂದಿಗು ತಾನ್– ಕನ್ನಡವೇ ಸತ್ಯ!' ಎಂದು. ಕರ್ನಾಟಕದ ಕರಾವಳಿ ಪ್ರದೇಶದವರಿಗಂತೂ ಕೇದಗೆ ಮತ್ತಷ್ಟು ಆಪ್ಯಾಯಮಾನ. ಅಲ್ಲಿನ ನಾಗಾರಾಧನೆಯಲ್ಲಿ ಕೇದಗೆ ಹೂ ಬೇಕೇಬೇಕು; ಯಕ್ಷಗಾನ ಕಲೆಯ ವೇಷಭೂಷಣಗಳಲ್ಲಿ ಕಿರೀಟದ ಒಂದು ಪ್ರಕಾರಕ್ಕೆ ಕೇದಗೆ ಮುಂದಲೆ ಎಂದೇ ಹೆಸರು. ಹಳ್ಳಿಯ ಹೆಂಗಸರು ಕೇದಗೆಯ ಎಸಳನ್ನು ತ್ರಿಕೋನಾಕಾರ ಮಡಚಿ ತೆಂಗಿನಕಡ್ಡಿ ಪೋಣಿಸಿ ಹೂವಿನಂತೆ ಮಾಡಿಕೊಂಡು ತಲೆಗೆ ಮುಡಿದುಕೊಂಡರೆ ಮಲ್ಲಿಗೆ ಸಂಪಿಗೆಗಳೆಲ್ಲ ನಾಚಿ ದೂರ ಸರಿಯಬೇಕು. ಗಾಳಿ ಬೀಸುವ ದಿಕ್ಕಿನಲ್ಲಿ ನೂರಾರು ಮೀಟರ್ ದೂರಕ್ಕೂ ಪರಿಮಳ ಸೂಸಬಲ್ಲ ಕೇದಗೆ ಸೌಗಂಧಿಕಾ ಪುಷ್ಪವಿದ್ದಂತೆ. ಅಷ್ಟಾಗಿ ಸಸ್ಯಶಾಸ್ತ್ರಜ್ಞರೇನಾದರೂ ಚರ್ಚೆಗೆ ಬಂದರೆ ಕೇದಗೆ ಹೂವೆಂದು ನೀವು ಮುಡಿದುಕೊಳ್ಳುವುದು ನಿಜವಾಗಿ ಹೂವಲ್ಲ ಸಂರಕ್ಷಕ ಎಲೆಗಳು ಎಂಬ ಥಿಯರಿ ಮಂಡಿಸಿಯಾರು. ಅದು ನಿಜವೂ ಇರಬಹುದು. ಅಲ್ಲದೇ ಒಟ್ಟಾರೆಯಾಗಿ ಕೇದಗೆಯು ಪರಿಮಳ ದ್ರವ್ಯ ತಯಾರಿಯಲ್ಲಿ, ಔಷಧೀಯ ಸಸ್ಯವಾಗಿ, ಆಹಾರ ಸಾಮಗ್ರಿಯಾಗಿ, ಗರಿಗಳು ಮತ್ತು ಎಲೆಗಳ ನಾರು ಕೂಡ ಗೃಹೋಪಯೋಗಿ ವಸ್ತುಗಳ ತಯಾರಿಯಲ್ಲಿ ಉಪಯುಕ್ತವಾದ್ದರಿಂದ ಒಂಥರದ ಕಲ್ಪವೃಕ್ಷ ಎನಿಸುವುದೂ ಹೌದು. ಆದರೆ ಇಲ್ಲಿ ನಾವು ಕೇದಗೆಯನ್ನು ಚಿತ್ತಾಕರ್ಷಕ ಹೂವೆಂದೇ ಪರಿಗಣಿಸಿ ಮುಂದುವರಿಯೋಣ. ಅಕ್ಷರಪ್ರಪಂಚದಲ್ಲಿ ಕೇದಗೆ ಹೂವಿನ ಉಲ್ಲೇಖ ನಮ್ಮನ್ನೆಷ್ಟು ಉದ್ದೀಪನಗೊಳಿಸಬಲ್ಲದೆಂದು ನೋಡೋಣ.

ಡಿ.ವಿ.ಗುಂಡಪ್ಪನವರು ತಮ್ಮದೊಂದು ಕವನ ಸಂಕಲನಕ್ಕೆ 'ಕೇತಕೀವನ' ಎಂದು ಹೆಸರಿಟ್ಟಿದ್ದಾರೆ. ಕೇತಕೀ ಅಂದರೆ ಸಂಸ್ಕೃತದಲ್ಲಿ ಕೇದಗೆಯ ಹೆಸರು. ಕೇತಕೀ ತಾಳೀ ಖರ್ಜೂರೀ ಚ ತೃಣದ್ರುಮಾಃ ಎಂದು ಅಮರಕೋಶದ ವಾಕ್ಯ. ಕೇತಕೀವನ ಪುಸ್ತಕದ ಮುನ್ನುಡಿಯನ್ನು ಡಿವಿಜಿ ಹೀಗೆ ಆರಂಭಿಸಿದ್ದಾರೆ: 'ನನ್ನ ಹುಟ್ಟೂರು ಮುಳಬಾಗಿಲು. ಅಲ್ಲಿಯ ಶ್ರೀಮದಾಂಜನೇಯಸ್ವಾಮಿ ಸನ್ನಿಧಿ ಪ್ರಸಿದ್ಧವಾದದ್ದು. ವರ್ಷದ 360 ದಿನವೂ ಆ ಸ್ವಾಮಿಗೆ ಕೇತಕೀ ಪುಷ್ಪ (ತಾಳೆಯ) ಪೂಜೆ ನಡೆಯುತ್ತಿತ್ತು. ಅದರ ನಿರ್ಮಾಲ್ಯದ ತಾಳೆ ರೇಕನ್ನು ಪ್ರಸಾದವೆಂದು ರೋಗಾದಿ ಪೀಡಿತರ ತಲೆದಿಂಬಿನ ಕೆಳಗಿಡುವುದು ವಾಡಿಕೆ. ಅದು ರಕ್ಷೆಯೆಂದು ನಂಬಿಕೆ. ಇಂಥದ್ದು ಕೇತಕೀ (ಕೇದಗೆ = ತಾಳೆ). ನನಗೆ ಓದಲಿಕ್ಕೂ ಯೋಚಿಸಲಿಕ್ಕೂ ಕೊಂಚ–ಕೊಂಚವಾಗಿಯಾದರೂ ಬಿಡುವು ದೊರೆಯುತ್ತಿದ್ದ ಕಾಲವೊಂದಿತ್ತು. ಆ ಕಾಲದಲ್ಲಿ ಆಗಾಗ ಮನಸ್ಸಿಗೆ ಭಾವನೆಗಳು ಬರುತ್ತಿದ್ದದ್ದೂ ಉಂಟು. ಅವು ಬಂದಾಗ ಅವು ಹಾರಿ ಹೋಗುವುದಕ್ಕೆ ಮುನ್ನ ಅವುಗಳನ್ನು ಆಗ ತೋಚಿದ ಮಾತುಗಳಲ್ಲಿ, ಆಗ ಕೈಗೆ ಸಿಕ್ಕಿದ ಚೀಟಿಗಳಲ್ಲಿ, ಗುರುತು ಹಾಕುತ್ತಿದ್ದದ್ದುಂಟು. ಅಂಥ ಚೀಟಿಗಳು ಈ ಪುಸ್ತಕವಾಗಿವೆ.' ಸಂಕಲನದ ಹೆಸರಿಗೆ ಕಾರಣವಾದ 'ಕೇತಕೀ–ಕೇದಗೆ' ಕವನ ಪುಸ್ತಕದ ಕೊನೆಯಲ್ಲಿದೆ. 'ಮನಕೆ ಮತ್ತೀ ಗಂಧ। ತನುವು ಚೆಂಬೊನ್ನಂದ। ವನಸುಮ ಮಧುಸ್ಯಂದ। ಏನೆನ್ನ ಭಾಗ್ಯ! ಎಷ್ಟೆಲ್ಲಿ ಭೋಗ್ಯ! ಔತಣವು ತನಗೆಂದು। ಆತುರದಿ ಮರಿದುಂಬಿ। ಕೀರ್ತಿ ಬಣ್ಣವ ನಂಬಿ। ಕೇತಕಿಗೆ ತುತ್ತು। ಕ್ಷುತ್ತಿಂಗೆ ಮಿತ್ತು। ಧೂಳ್ ಕಣ್ಣ ಕವಿದು। ಮುಳ್ ರೆಕ್ಕೆ ಹರಿದು। ಲದ್ದಿ ತುಟಿ ಬಿಗಿದು। ಮಧುಪಂಗೆ ಮಸಣ। ವಿಧಿಗದುವೆ ಹಸನ। ಜೀವ ವಿಭ್ರಾಂತಿ। ಸಾಕೆ ವಿಶ್ರಾಂತಿ.' ಇದನ್ನು ಡಿವಿಜಿ ಬರೆದಿದ್ದು ಸಂಸ್ಕೃತ ಅನ್ಯೋಕ್ತಿ ಸುಭಾಷಿತವೊಂದರ ಕನ್ನಡ ಭಾವಾನುವಾದವಾಗಿ. ಮೂಲ ಸಂಸ್ಕೃತ ಪದ್ಯವೂ ತುಂಬ ಪ್ರಸಿದ್ಧವೇ. ಕೇದಗೆಯ ಚಿತ್ರಣವನ್ನು ಕಣ್ಮುಂದೆ ತರಬಲ್ಲದ್ದೇ. 'ಗಂಧಾಢ್ಯಾಸೌ ಭುವನವಿದಿತಾ ಕೇತಕೀ ಸ್ವರ್ಣಪರ್ಣಾ। ಪದ್ಮಭ್ರಾಂತ್ಯಾ ಕ್ಷುಧಿತಮಧುಪಃ ಪುಷ್ಪಮಧ್ಯೇ ಪಪಾತ। ಅಂಧೀಭೂತಃ ಕುಸುಮರಜಸಾ ಕಂಟಕೈಶ್ಛಿನ್ನ ಪಕ್ಷಃ।

ಸ್ಥಾತುಂ ಗಂತುಂ ದ್ವಯಮಪಿ ಸಖೇ ನೈವಶಕ್ತೋ ದ್ವಿರೇಫಃ॥' ಕೇದಗೆ ಹೂವು ವಿಶ್ವವಿಖ್ಯಾತವಾದದ್ದು, ಬಂಗಾರದ ಬಣ್ಣದ್ದು ಮತ್ತು ಸುಗಂಧಭರಿತವಾದದ್ದು. ಕಮಲದ ಹೂವೆಂದು ಭಾವಿಸಿದ ಹಸಿದ ದುಂಬಿಯು ನೇರವಾಗಿ ಅದರೊಳಕ್ಕೆ ಹಾರಿತು. ಕೇದಗೆಯ ಪರಾಗರೇಣುಗಳಿಂದ ದುಂಬಿಯ ಕಣ್ಣುಗಳು ಕುರುಡಾದುವು. ಗರಗಸದಂಥ ಎಸಳುಗಳು ರೆಕ್ಕೆಗಳನ್ನು ಕತ್ತರಿಸಿದವು. ದುಂಬಿಗೆ ಪಜೀತಿ– ಇಲ್ಲಿರಲಾರೆ, ಇಲ್ಲಿಂದ ಹೋಗಲಾರೆ ಎಂಬ ಉಭಯಸಂಕಟ. ಜೀವನದಲ್ಲಿ ಎಂಥೆಂಥದೋ ಆಕರ್ಷಣೆಗೊಳಗಾಗಿ ನಾವೂ ಇಂಥದೇ ಪಜೀತಿಗಳನ್ನು ತಂದುಕೊಳ್ಳುತ್ತೇವೆ– ಎಂದು ಈ ಅನ್ಯೋಕ್ತಿ ಸುಭಾಷಿತದ ಗಾಢವಾದ ಅರ್ಥ.

ಡಿವಿಜಿಯವರ ಮಗ ಬಿ.ಜಿ.ಎಲ್.ಸ್ವಾಮಿ 'ಹಸಿರು ಹೊನ್ನು' ಕೃತಿಯಲ್ಲಿ ಕೇದಗೆಯ ಬಗ್ಗೆಯೂ ವಿಸ್ತೃತವಾಗಿ ಬರೆದಿದ್ದಾರೆ: 'ತಮಿಳು ಕವಿಗಳಿಗೆ ಪರಿಚಿತವಾದ ಗಿಡ ಇದು. ಕಾಂಡದ ಹೊರಮೈ ಹತ್ತು ಕಾಲಿನ ಸೀಗಡಿ ಪ್ರಾಣಿಯ ಬೆನ್ನಿನಂತೆ ಒರಟೊರಟಾಗಿದೆಯಂತೆ; ದಳದ ಮುಳ್ಳುಗಳು ಷಾರ್ಕ್ ಮೀನಿನ ತೊಂಡಿಲು ಗರಗಸದಂತೆ; ಗಂಡು ಹೂ ಮೊಗ್ಗು ಮದಕರಿಯ ದಂತದಂತೆ; ಬಿರಿಹೂ ಕುದುರೆಯ ತಲೆಯ ಮೇಲೆ ಎದ್ದಿರುವ ಕೇಶಗುಚ್ಛದಂತೆ. ಇನ್ನೊಬ್ಬ ಕವಿಗೆ ಕೇದಗೆ ಹೂ ಹಂಸಪಕ್ಷಿಯಂತೆ ಕಂಡಿತು. ಕೇದಗೆಯ ಪೊದರು ಹಂಸಗಳನ್ನು ತಳೆಯಿತು ಎಂದೇ ಆಲಂಕಾರಿಕವಾಗಿ ನುಡಿದಿದ್ದಾನೆ. ಪೊದರನ್ನು ಮೊತ್ತವಾಗಿ ನೋಡಿದಾಗ ಅದು ರಾಕ್ಷಸನ ತಲೆಯ ಮೇಲೆ ಬೆಳೆದಿರುವ ಕೇಶರಾಶಿಯಂತಿದ್ದಿತು. ಮುಳ್ಳೆಲೆಗಳು ಸುವಾಸನೆಯನ್ನು ಸೂಸುವ ಸುಮಗಳಿಗೆ ಕಾವಲಾಗಿ ನಿಂತಿರುವಂತೆ ಭಾಸವಾಯಿತು. ಇನ್ನೊಬ್ಬ ಕವಿಗೆ ಹೂವಿಂದ ಹೊಮ್ಮಿದ ವಾಸನೆ ಹಬ್ಬಹಾಡಿಗೆಗಳ ನೆನಪು ತಂದಿತು. ಈ ತಮಿಳು ಕವಿಗಳು ಕೇದಗೆಯ ಪಾದಾದಿ ಕೇಶಾಂತ ವರ್ಣನೆಯನ್ನು ಕೊಟ್ಟಿರುವರಾದರೂ ಹೂವಿನ ಕಂಪಿಗೆ ಮನಸೋತಂತೆ ಕಾಣದು. ಹೂವಿನ ವಾಸನೆಯನ್ನೇನೋ ಕುರಿತಿದ್ದಾರೆ, ಆದರೆ ಅದರ ವರ್ಣನೆಗೆ ಕೈಹಾಕಲಿಲ್ಲ. ಕನ್ನಡ ಕವಿಗಳ ವಿಚಾರಕ್ಕೆ ಬಂದರೆ– ಮುದ್ದಣನು ಅದ್ಭುತರಾಮಾಯಣದಲ್ಲಿ ಶ್ರೀಮತಿಯನ್ನು ವರ್ಣಿಸುವಾಗ ಅವಳ ನಖಗಳನ್ನು ಗರಿಪೂವಂತೆ ಮೊನೆಗೊಂಡುಗುರು ಎಂದಿದ್ದಾನೆ– ಕನ್ನಡನಾಡಿನ ಕಡಲುತೀರ ಪ್ರದೇಶಗಳಲ್ಲಿ ಕೇದಗೆಗೆ ಗರಿ ಹೂ ಎಂಬ ಹೆಸರೂ ಇರುವುದರಿಂದ. ಕೇತಕಿಯ ಬನಗಳಲಿ ಸಂಚರಿಸದಿರು ಚೆಲುವೆ, ಸರ್ಪಮಂದಿರವಂತೆ ಕಂಪಿನೊಡಲು ಎಂದು ಎಚ್ಚರಿಕೆ ಕೊಡುವುದು ನಮ್ಮ ಕವಿಗಳ ವಾಡಿಕೆ. ಕವಿಪರಂಪರೆಯಲ್ಲಿ ಇದೊಂದು ಕವಿಸಮಯವಾಗಿ ನೆಲೆಸಿದೆ. ಕೇದಗೆಯ ಪೊದರಿನಲ್ಲಿ ಮಾತ್ರ ಹಾವು ವಾಸ ಮಾಡುತ್ತದೆಯೆಂಬುದಕ್ಕೆ ಆಧಾರವಾದರೂ ಏನಿದೆ? ಹಾಗೆ ನೋಡಿದರೆ ಕೇದಗೆಯ ಪೊದರೊಂದೇ ಅಲ್ಲ, ಇನ್ನೂ ಎಷ್ಟೋ ಪೊದರುಗಳೂ ಹಾವಿನ ವಾಸಸ್ಥಾನವೇ! ಕೇದಗೆಗೂ ಹಾವಿಗೂ ಯಾವ ಕಾರಣದಿಂದ ನಂಟು ಬಿತ್ತೋ? ಬಹುಶಃ ಕೇದಗೆಯ ಬಿಡಿ ಎಲೆ ನೀಟಾಗಿ ಹಸುರು ಹಾವಿನಂತೆ ಕಾಣುವುದರಿಂದಲೆ? ಅಥವಾ ಕಾಂಡ ರೆಂಬೆಗಳು ಡೊಂಕು ಡೊಂಕಾಗಿ ಬಾಗಿ ಹೆಬ್ಬಾವಿನಂತೆ ಕಾಣುವುದರಿಂದಲೆ? ಅಥವಾ ಕೇದಗೆಯ ಕಂಪಿಗೆ ಹಾವು ಆಕರ್ಷಿತವಾಗುತ್ತದೆಂಬ ಭ್ರಮೆಯಿಂದಲೆ?'

ಆದರೆ ಕೇದಗೆಗೂ ಹಾವಿಗೂ ನಂಟು ಚಾಣಕ್ಯನ ಅರ್ಥಶಾಸ್ತ್ರ ಕಾಲದಿಂದಲೂ ಇದೆ! ಚಾಣಕ್ಯನೀತಿಯಲ್ಲಿ ಕೊನೆಯ ಅಧ್ಯಾಯದ ಕೊನೆಗೆ ಹೀಗೊಂದು ಕೇದಗೆ ಶ್ಲೋಕ ಬರುತ್ತದೆ: 'ವ್ಯಾಲಾಶ್ರಯಾಪಿ ವಿಕಲಾಪಿ ಸಕಂಟಕಾಪಿ। ವಕ್ರಾಪಿ ಪಂಕಿಲಭವಾಪಿ ದುರಾಸದಾಪಿ। ಗಂಧೇನ ಬಂಧುರಸಿ ಕೇತಕಿ ಸರ್ವಜಂತಾ। ರೇಕೋ ಗುಣಃ ಖಲು ನಿಹಂತಿ ಸಮಸ್ತದೋಷಾನ್॥' ಇದರ ಭಾವಾರ್ಥ ಹೀಗಿದೆ: ಎಲೈ ಕೇದಗೆಯೇ, ನೀನು ಸರ್ಪಗಳಿಗೆ ಆಶ್ರಯವನ್ನು ಕೊಟ್ಟಿದ್ದೀಯೆ. ನೀನು ಫಲವತಿಯಲ್ಲ (ಹಣ್ಣುಗಳನ್ನು ಬಿಡುವುದಿಲ್ಲ), ಮೈತುಂಬ ಮುಳ್ಳುಗಳನ್ನು ಹೊಂದಿದ್ದೀಯೆ. ನಿನ್ನ ರೆಂಬೆಕೊಂಬೆಗಳನ್ನು ನೋಡಿದರೆ ತುಂಬ ವಕ್ರಳಾಗಿದ್ದೀಯೆ. ನೀನು ಕೆಸರಲ್ಲಿ ಹುಟ್ಟಿ ಅಲ್ಲೇ ಹೊರಳಾಡುತ್ತೀಯೆ. ನಿನ್ನನ್ನು ಕಷ್ಟಪಟ್ಟು ಹೊಂದಬಹುದಾಗಿದೆ. ಇಷ್ಟೆಲ್ಲ ಅವಗುಣಗಳು ನಿನ್ನಲ್ಲಿದ್ದರೂ ನಿನ್ನಲ್ಲಿರುವ ಪರಿಮಳದಿಂದ ನೀನು ಎಲ್ಲರಿಗೂ ಬೇಕಾದವಳಾಗಿದ್ದೀಯೆ. ಹೀಗೆಯೇ ಮನುಷ್ಯನಲ್ಲಿ ಹಲವು ಅವಗುಣಗಳಿದ್ದರೂ ಕೂಡ ಒಂದೇ ಒಂದು ಗುಣವಿದ್ದರೂ ಅವನು ಜನಪ್ರಿಯನಾಗಬಹುದು!

ಹರಿಹರ ಕವಿಯು ಬರೆದ ಬಸವರಾಜ ದೇವರ ರಗಳೆ ಎಂಬ ಕೃತಿ ಬಸವಣ್ಣನವರ ಜೀವನಚರಿತ್ರೆ ರೀತಿಯದು. ಅದರಲ್ಲಿ ಬಸವಣ್ಣನವರ ಬದುಕಲ್ಲಿ ನಡೆದ ಪವಾಡಗಳ ವರ್ಣನೆ ಬರುತ್ತದೆ. ಅಂಥದೊಂದು ಪವಾಡವೇ ಕೇದಗೆಯ ಕಥೆ. ಹರಿಹರ ಕವಿಯು ಹಳಗನ್ನಡದಲ್ಲಿ ಬರೆದಿದ್ದಕ್ಕೆ ತಳುಕಿನ ವೆಂಕಣ್ಣಯ್ಯನವರು ಹೊಸಗನ್ನಡದಲ್ಲಿ ಬರೆದ ಭಾಷ್ಯದಿಂದ ಆ ಕಥೆಯನ್ನಷ್ಟೇ ಉದ್ಧರಿಸುವುದಾದರೆ– 'ಬಿಜ್ಜಳನ ರಾಜಧಾನಿಗೆ ಆಗಂತುಕನಾಗಿ ಬಂದಿದ್ದ ಬಸವಣ್ಣನು ಕಾಲಕ್ರಮದಲ್ಲಿ ಅತ್ಯುನ್ನತ ಪದವಿಗೇರಿದನು. ಇತ್ತಕಡೆ ಆತನ ಭಕ್ತಿಯೂ ಒಳಗೊಳಗೇ ಬೆಳೆದು ಮಹಿಮಾಸಂಪನ್ನವಾಯಿತು. ಬಿಜ್ಜಳನ ಭಂಡಾರಿಯಾದ ಬಸವಣ್ಣನು ಭಕ್ತಿಭಂಡಾರಿಯೂ ಆದನು. ಆಕಸ್ಮಿಕವಾಗಿ ನಡೆದ ಒಂದು ಘಟನೆಯು ಈತನ ಭಕ್ತಿಯ ಮಹಿಮೆಯನ್ನು ಪ್ರಕಾಶಕ್ಕೆ ತಂದಿತು. ಒಂದು ದಿನ ಬಿಜ್ಜಳನು ಸಭೆಯಲ್ಲಿದ್ದಾಗ ಒಬ್ಬ ಮಾಲೆಗಾರನು ಒಂದು ಕೇದಗೆಯ ಹೂವನ್ನು ತಂದು ಆತನಿಗೆ ಅರ್ಪಿಸಿದನು. ಅರಸನು ಅದನ್ನು ಬಿಚ್ಚಿ ಅದರೊಳಗಣ ಒಂದು ಎಸಳನ್ನು ತನ್ನ ಪಕ್ಕದ ಗದ್ದುಗೆಯಲ್ಲಿ ಕುಳಿತಿದ್ದ ಬಸವಣ್ಣನಿಗೆ ಕೊಟ್ಟನು. ತನಗೆ ದೊರೆತುದನ್ನೆಲ್ಲ ಶಿವಾರ್ಪಣ ಮಾಡುತ್ತಿದ್ದ ಬಸವಣ್ಣನು ತಾನು ಧರಿಸಿದ್ದ ಲಿಂಗಕ್ಕೆ ಆ ಎಸಳನ್ನು ಅರ್ಪಿಸಿದನು. ಬಸವಣ್ಣನ ಉನ್ನತಸ್ಥಿತಿಯನ್ನು ನೋಡಿ ಅಸೂಯೆಗೊಂಡಿದ್ದವರಲ್ಲಿ ಒಬ್ಬನಾದ ನಾರಣಭಟ್ಟನು ಅದನ್ನು ನೋಡಿ– ಶಿವಲಿಂಗಕ್ಕೆ ಕೇದಗೆಯ ಹೂವನ್ನು ಏರಿಸಬಾರದೆಂದು ಶಿವಾಗಮಗಳಲ್ಲಿ ನಿಯಮವಿದೆ. ಅದನ್ನು ಮೀರಿ ಬಸವಣ್ಣನು ಶಿವಾರ್ಪಿತ ಮಾಡಿದ್ದು ತಪ್ಪು ಎಂದು ಆಕ್ಷೇಪವೆತ್ತಿದನು. ಬಸವಣ್ಣನಸುನಗುತ್ತ 'ಎಲೈ ಮರುಳುವಿಪ್ರ, ಎಲೈ ದ್ವಿಜಾಧಮಾ, ಎಲೈ ಕರ್ಮಜಡನೇ, ಕೇಳು. ದೇವಂ ಭಕ್ತರ್ ಕೊಟ್ಟಡೆ ಕೈಕೊಳ್ವನು. ಭೂತೇಶನು ಭಕ್ತರ ಪರಾಧೀನ. ಭಕ್ತರು ಭಕ್ತಿಯಿಂದ ಕೊಟ್ಟಿದ್ದನ್ನು ಪ್ರೀತಿಯಿಂದಲೇ ಸ್ವೀಕರಿಸುತ್ತಾನೆ. ಇದು ದಿಟವಾದ ಮಾತು ಎಂದು ಉತ್ತರಿಸಿದನು. ಈ ಸಂಭಾಷಣೆಗಳನ್ನೆಲ್ಲ ಕೇಳುತ್ತಿದ್ದ ಬಿಜ್ಜಳನು, ಭಕ್ತರು ಕೊಟ್ಟಿದ್ದನ್ನು ಈಶ್ವರನು ಸ್ವೀಕರಿಸುವನೆಂಬುದಕ್ಕೆ ಸಾಕ್ಷಿಯೇನು? ಎಂದು ಕೇಳಿದನು. ಬಸವಣ್ಣನು ತನ್ನ ಅಕ್ಕಪಕ್ಕದ ಮಾಹೇಶ್ವರರ ಕಕ್ಷಪುಟಗಳಲ್ಲಿದ್ದ ಸಜ್ಜೆಗಳನ್ನು ತೆರೆಯಿಸಿ ತೋರಿಸಲು ಆ ಎಲ್ಲ ಲಿಂಗಗಳ ಉತ್ತಮಾಂಗಗಳಲ್ಲಿಯೂ ಅಲ್ಲದೆ ಮಂಗಳವಾಡದ ಮಹಾಲಿಂಗದ ಅಂಘ್ರಿಗಳಲ್ಲಿಯೂ ಬಸವಣ್ಣನು ಅರ್ಪಿಸಿದ ಕೇದಗೆಯ ಎಸಳನ್ನು ಹೋಲುವ ನುಣ್ಣೆಸಳು ಗಳಿದ್ದುವು. ಬಿಜ್ಜಳನು ಬಸವಣ್ಣನ ಮಹಿಮೆಗೆ ಮೆಚ್ಚಿ, ಆತನ ಪಾದಕ್ಕೆರಗಿ ಅಂದಿನಿಂದ ಆತನು ತನ್ನ ಭಂಡಾರಿ ಎಂಬುದನ್ನು ಮರೆತು ಸಾಕ್ಷಾತ್ ಸಂಗಮೇಶ್ವರನೆಂದೇ ಭಾವಿಸತೊಡಗಿದನು.'

ಹರಿಹರನ ಸೋದರಳಿಯ ರಾಘವಾಂಕ ಕೇದಗೆಯನ್ನು ಹೇಗೆ ಕಂಡಿದ್ದಾನೆ? ರಾಘವಾಂಕನ ಅತಿಶ್ರೇಷ್ಠ ಕೃತಿರತ್ನವೆನಿಸಿದ ಹರಿಶ್ಚಂದ್ರ ಕಾವ್ಯದಲ್ಲಿ, ವನವರ್ಣನೆಯ ಪದ್ಯವೊಂದರಲ್ಲಿ ಕೇತಕೀವನದ ದೃಶ್ಯಾವಳಿ ಹೀಗೆ ಬರುತ್ತದೆ: 'ವಿರಹಿಗಳ ಚಿತ್ತವಂ ಸೀಳ್ವ ಕಾಮನ ಕೈಯ। ಗರಗಸದ ಕಕ್ಕುಗಳೋ ಕಂತು ಹೊಡೆದಡೆ ಮುನೀ। ಶ್ವರಕಠಿನಮನಮಾಂತು ಧಾರೆಗಳು ಮುರಿದಲಗು ಮುಕ್ಕುಗಳ ಬಳಗವೋ। ಪರಿಮಳದ ಮುಳುವೇಲಿಯೋ ಎನಿಸಿ ಕಂಟಕೋ। ತ್ಕರಭರಿತ ಕೇತಕಿಗಳೊಪ್ಪಿದುವು ಹೊರಗೆ ಶಂ। ಕರವಿರೋಧಿಯನು ನಡುವಿರಿಸಲಮ್ಮದೆ ವನಂ ಪೊರೆಮಡಿಸಿತೆಂಬಂದದಿ॥ ಇದರ ಅರ್ಥವನ್ನು ಶತಾವಧಾನಿ ರಾ.ಗಣೇಶರ ವ್ಯಾಖ್ಯಾನದಿಂದ ತಿಳಿದುಕೊಂಡರೆ ಇನ್ನೂ ಸೊಗಸು. 'ವಿರಹಿಗಳ ಎದೆಯನ್ನು ಸೀಳುವುದಕ್ಕೆ ಇರತಕ್ಕಂಥ ಮನ್ಮಥನ ಕೈಯ ಗರಗಸವೋ ಎಂಬಂತೆ ಕೇದಗೆಯ ಹೂವು ಕಾಣುತ್ತಿದೆ. ತಪಸ್ಸು ಮಾಡುತ್ತಿದ್ದ ಈಶ್ವರನ ಕಠಿನ ಮನಸ್ಸನ್ನು ಸೀಳುವುದಕ್ಕೆ, ಕತ್ತರಿಸುವುದಕ್ಕೆ ಅಂತ ಮನ್ಮಥನು ಪ್ರಯತ್ನ ಮಾಡಿ ಆಗ ಮುರಿದ ಕತ್ತಿಗಳ ತುಂಡುಗಳೋ ಎಂಬಂತೆ ಕೇದಗೆಯ ಎಲೆಗಳು ಕಾಣುತ್ತಿವೆ. ಪರಿಮಳ ತನ್ನಿಂದ ಆಚೆ ಹೋಗಬಾರದೆಂದು ಮುಳ್ಳಿನ ಬೇಲಿ ಮಾಡಿಕೊಂಡಿದೆಯೇನೋ ಎಂಬಂತೆ ತೋರುತ್ತಿದೆ. ಮುಳ್ಳು ತುಂಬಿದ ಕೇದಗೆಗಳು ತೋಟದ ಹೊರಬದಿಯಲ್ಲಿವೆ. ಶಂಕರವಿರೋಧಿಯನ್ನು ನಾವು ಸೇರಿಸಿಕೊಳ್ಳುವುದಿಲ್ಲ ಅಂತ ವನವು ಕೇದಗೆಯನ್ನು ಬಹಿಷ್ಕರಿಸಿದಂತೆ, ಗಡೀಪಾರು ಮಾಡಿದಂತೆ ಇದೆ!'

ಏನಿದು ಕೇದಗೆಗೂ ಶಂಕರನಿಗೂ ಪರಸ್ಪರ ವಿರೋಧ? ಅದೊಂದು ಕುತೂಹಲಕಾರಿ ಕಥೆ. ತ್ರಿಮೂರ್ತಿಗಳ ದರ್ಪದ ಧಗೆಯಲ್ಲಿ ಕೇದಗೆ ಸಿಕ್ಕಿಬಿದ್ದ ಕಥೆ. ಸ್ಕಾಂದ, ಲಿಂಗ, ಕೂರ್ಮಾದಿ ಪುರಾಣಗಳಲ್ಲಿ ಆ ಕಥೆ ಬರುತ್ತದೆ. ತಮ್ಮಲ್ಲಿ ಯಾರು ಹೆಚ್ಚಿನವರು ಎಂದು ಬ್ರಹ್ಮನಿಗೂ ವಿಷ್ಣುವಿಗೂ ಚರ್ಚೆಯಾದಾಗ ಅವರಿಬ್ಬರ ಗರ್ವಭಂಗ ಮಾಡುತ್ತೇನೆಂದು ಶಿವನು ಮಹಾಲಿಂಗಾಕಾರನಾಗಿ, ಒಂದು ದೊಡ್ಡ ಅಗ್ನಿಸ್ತಂಭದಂತೆ ಕಾಣಿಸಿಕೊಂಡನು. ನನ್ನ ತುದಿ ಅಥವಾ ಬುಡವನ್ನು ಮೊದಲು ಕಂಡುಕೊಂಡವರೇ ಶ್ರೇಷ್ಠರು ಎಂದನು. ಅವನ ಮೂಲಚೂಲಗಳನ್ನು ನೋಡುತ್ತೇವೆಂದು ವಿಷ್ಣು ಮತ್ತು ಬ್ರಹ್ಮ ಇಬ್ಬರೂ ಸಂಕಲ್ಪ ಮಾಡಿ, ವರಾಹ ರೂಪದಿಂದ ವಿಷ್ಣು, ಹಂಸ ರೂಪದಿಂದ ಬ್ರಹ್ಮ ಹೋದಾಗ ಆ ಸ್ತಂಭದ ಬೇರು–ತುದಿಗಳನ್ನು ಕಾಣುವುದು ಇಬ್ಬರಿಂದಲೂ ಆಗಲಿಲ್ಲ. ಆಗ ಮೇಲಿಂದ ಬೀಳುತ್ತಿದ್ದ ಒಂದು ಕೇದಗೆಯ ಹೂವನ್ನು ಹಂಸರೂಪಿಯಾಗಿದ್ದ ಬ್ರಹ್ಮನು ಹಿಡಿದು ಕೇದಗೆಗೆ ಪುಸಲಾವಣೆ ಮಾಡಿದನು. ನೀನು ನನ್ನ ಪರವಾಗಿ ಸಾಕ್ಷಿ ಹೇಳು, ಶಿವಲಿಂಗದ ಮೇಲ್ತುದಿಯಲ್ಲಿದ್ದ ನಿನ್ನನ್ನು ನಾನು ತೆಗೆದುಕೊಂಡು ಬಂದೆ ಅಂತ. ಬದಲಾಗಿ ನಿನಗೇನಾದರೂ ಅತಿಶಯವಾದದ್ದನ್ನು ಮಾಡಿಕೊಡುತ್ತೇನೆ. ಆಗಲಿ ಎಂದು ಒಪ್ಪಿಕೊಂಡಿತು ಕೇದಗೆ. ಆಗಲೇ ಅದಕ್ಕೆ ಬ್ರಹ್ಮನು ದಿವ್ಯವಾದ ಪರಿಮಳವನ್ನು ಕೊಟ್ಟಿದ್ದು. ಎಷ್ಟೆಂದರೂ ಸೃಷ್ಟಿಕರ್ತ ಅಲ್ಲವೇ? ಆಮೇಲೆ ಬ್ರಹ್ಮ ಬಂದು ಶಿವನ ಬಳಿ ಹೇಳುತ್ತಾನೆ, ನಾನು ನಿನ್ನ ತಲೆಯ ಮೇಲಿದ್ದ ಈ ಕೇದಗೆ ಹೂವನ್ನು ತಂದಿದ್ದೀನಿ. ಬೇಕಾದರೆ ಅದೇ ಸಾಕ್ಷಿ ಹೇಳುತ್ತೆ ನೋಡು ಅಂತ. ಈನಡುವೆ ವಿಷ್ಣುವಿಗೆ ವರಾಹರೂಪದಲ್ಲಿ ಹೋಗಿ ಲಿಂಗದ ಬುಡ ಕಂಡುಕೊಳ್ಳುವುದು ಸಾಧ್ಯವಾಗಲಿಲ್ಲ, ಆತ ನಿರಾಶನಾಗಿ ಹಿಂದಿರುಗಿದನು. ಶಿವ ನಿಜವಾಗಿಯೂ ಅನಾದಿ–ಅನಂತ ಎಂದು ವಿಷ್ಣು ಒಪ್ಪಿಕೊಂಡನು. ಬ್ರಹ್ಮನಾದರೋ ಚೇಷ್ಟೆ ಮಾಡಿ ಕೇದಗೆಯ ಮುಖಾಂತರ ಸುಳ್ಳು ಸಾಕ್ಷ್ಯವನ್ನು ಹೇಳಿಸಿದನು. ಆಗ ಶಿವನಿಗೆ ನಿಜಾಂಶ ಗೊತ್ತಾಗಿ ಬ್ರಹ್ಮನ ಐದನೆಯ ತಲೆಯನ್ನು ಕತ್ತರಿಸಿದನು; ಅದೇ ಬ್ರಹ್ಮಕಪಾಲವಾಗಿ ಶಿವನ ಕೈಸೇರಿತು. ಈ ಕೇದಗೆ ಹೂವು ಎಂದೂ ತನ್ನ ಪೂಜೆಗೆ ಅರ್ಹವಾಗಬಾರದು ಎಂದು ಅದಕ್ಕೆ ಶಾಪ ಕೊಟ್ಟನು. ಹೀಗಾಗಿ ಶಿವಪೂಜೆಗೆ ಕೇದಗೆ ಹೂವು ಬಳಸುವುದಿಲ್ಲ ಎಂದು ಸಂಪ್ರದಾಯ. ಆಮೇಲೆ ಶಿವನೇ ಮರುಗಿ ಕೇದಗೆಯ ಮೇಲೆ ದಯತೋರಿದನೋ, ಅಥವಾ ಶಿವಭಕ್ತರು ಕೇದಗೆಯ ಪರವಾಗಿ ವಕಾಲತ್ತು ನಡೆಸಿದರೋ– ಮಹಾಶಿವರಾತ್ರಿಯಂದು ಮಾತ್ರ ಪೂಜೆಯಲ್ಲಿ ಶಿವಲಿಂಗಕ್ಕೆ ಕೇದಗೆ ಏರಿಸಬಹುದು ಎಂದು ಕೂಡ ಕೆಲವೆಡೆ ಆಚರಣೆ ಇದೆ.

ಪುರಾಣಕಾಲದಿಂದ ಆಧುನಿಕ ಕಂಪ್ಯೂಟರ್ ಯುಗಕ್ಕೆ ಬಂದರೆ ಇಲ್ಲೂ ಅಕ್ಷರಪ್ರಪಂಚದಲ್ಲಿ ಕೇದಗೆ ಕಂಪು ಇದೆ, ಅದೇನು ಗೊತ್ತೇ? ಕಂಪ್ಯೂಟರ್‌ನಲ್ಲಿ, ಯುನಿಕೋಡ್ ರೀತಿಯಲ್ಲಿ ಮುದ್ದಾದ ಕನ್ನಡ ಅಕ್ಷರಗಳನ್ನು ಮೂಡಿಸಲಿಕ್ಕಿರುವ ಒಂದು ಫಾಂಟ್‌ನ ಹೆಸರು ಕೇದಗೆ ಎಂದೇ ಇರುವುದು!

ಕ್ರಿಕೆಟ್, ಭಾರತೀಯರನ್ನು ಬೆಸೆಯುವ ಏಕೈಕ ಧರ್ಮ

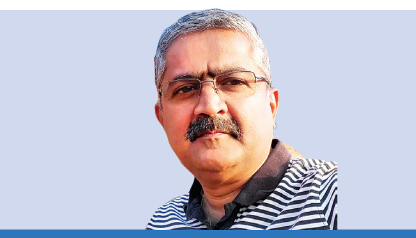

ವಿದ್ಯಮಾನ
ವಿನಾಯಕ ವೆಂ.ಭಟ್ಟ, ಅಂಬ್ಲಿಹೊಂಡ
vveditoped@gmail.com

19 ನವೆಂಬರ್ 2023 ರಂದು ಒಂದು ಲಕ್ಷ ಮೂವತ್ತು ಸಾವಿರಕ್ಕೂ ಹೆಚ್ಚು ಪ್ರೇಕ್ಷಕರು ಕುಳಿತುಕೊಳ್ಳುವ ಸಾಮರ್ಥ್ಯ ಹೊಂದಿರುವ ವಿಶ್ವದಲ್ಲೇ ಅತಿ ದೊಡ್ಡ ಕ್ರೀಡಾಂಗಣವಾದ ಗುಜರಾತ್‌ನ ನರೇಂದ್ರಮೋದಿ ಸ್ಟೇಡಿಯಂ ಕಿಕ್ಕಿರಿದು ತುಂಬಿತ್ತು, ಈ ಬಾರಿ ಭಾರತ ಕ್ರಿಕೆಟ್ ತಂಡದ ವಿಶ್ವಕಪ್ ಗೆದ್ದೇ ಗೆಲ್ಲುತ್ತದೆ ಎನ್ನುವ ದೃಢವಿಶ್ವಾಸ ದೇಶದ ನೂರಾ ನಲವತ್ತು ಕೋಟಿ ಜನರಿಗೂ ಇತ್ತು. ಕಾರಣ, ಇಡೀ ಟೂರ್ನಿಯಲ್ಲಿ ತಂಡ ಹಾಗೆ ಆಡಿಕೊಂಡು ಬಂದಿತ್ತು. ಅನೇಕ ಗಣ್ಯರ ಜತೆಗೆ ಭಾರತ ಮತ್ತು ಆಸ್ಟ್ರೇಲಿಯಾದ ಪ್ರಧಾನಮಂತ್ರಿಗಳು ಮೈದಾನದಲ್ಲಿ ಸ್ವತಃ ಉಪಸ್ಥಿತರಿದ್ದರು. ಭಾರತವು ತವರು ನೆಲದಲ್ಲಿ ಫೈನಲ್ ತಲುಪಲು ಟೂರ್ನಿಯಿಡೀ ಅಭೂತಪೂರ್ವವಾಗಿ ಆಡಿ 10 ಪಂದ್ಯಗಳನ್ನು ಸತತವಾಗಿ ಗೆದ್ದು ಅಜೇಯ ಎನಿಸಿಕೊಂಡಿತ್ತು ಮತ್ತು ತಂಡದ ಎಲ್ಲ ವಿಭಾಗಗಳೂ ಸಮನ್ವಯತೆಯಿಂದ ಅದ್ಭುತವಾದ ಪ್ರದರ್ಶನ ನೀಡುತ್ತಾ ಬಂದಿತ್ತು. ಆದರೆ, ದುರದೃಷ್ಟವಶಾತ್ ಆ ಒಂದು ದಿನ ಮಾತ್ರ ಭಾರತದ್ದಾಗಿರಲಿಲ್ಲ. ಆಸ್ಟ್ರೇಲಿಯನ್ ತಂಡವು ಆರು ವಿಕೆಟ್‌ಗಳಿಂದ ನಿರ್ಣಾಯಕವಾಗಿ ನಮ್ಮದೇ ನೆಲದಲ್ಲಿ ನಮ್ಮನ್ನು ಸೋಲಿಸಿಬಿಟ್ಟಿತ್ತು. ಬಲಿಷ್ಠ ಆಸ್ಟ್ರೇಲಿಯಾ ವಿರುದ್ಧ ಸೋಲು ಕಂಡು ಮತ್ತೊಮ್ಮೆ ವಿಶ್ವ ಕಪ್ ಗೆಲ್ಲುವ ತಂಡದ ಆಸೆ ಭಗ್ನಗೊಂಡು ಆಟಗಾರರು ನೋವಿನ ಮಡುವಿನಲ್ಲಿ ಮುಳುಗಿದ್ದರು. ಅಂದು ಡ್ರೆಸ್ಸಿಂಗ್ ರೂಮಿಗೆ ಹೋಗಿ ತಂಡದ ಪ್ರತಿಯೊಬ್ಬ ಆಟಗಾರನ ಹೆಸರು ಹೇಳಿ ಭಾರತದ ಪ್ರಧಾನಮಂತ್ರಿಗಳು ಸಂತೈಸಿದ್ದರು. ಈ ವಿಶ್ವಕಪ್ ಮೂಲಕ ನಿಮ್ಮ ಪ್ರತಿಭೆ ಮತ್ತು ಸಂಕಲ್ಪ ದೇಶದ ಗಮನ ಸೆಳೆದಿದೆ. ನೀವು ಉತ್ಸಾಹದಿಂದ ಆಡಿದ್ದೀರಿ ಮತ್ತು ರಾಷ್ಟ್ರಕ್ಕೆ ಅಪಾರ ಹೆಮ್ಮೆ ತಂದಿದ್ದೀರಿ. ಕಪ್ ಗೆಲ್ಲದಿದ್ದರೂ ನೀವು ಶತಕೋಟಿ ಭಾರತೀಯರ ಹೃದಯ ಗೆದ್ದಿದ್ದೀರಿ. ನಾವು ಎಂದೂ ನಿಮ್ಮೊಂದಿಗೆ ಇರುತ್ತೇವೆ ಎಂದು ಮೋದಿಯವರು ದೇಶವಾಸಿಗಳ ಪರವಾಗಿ ತಂಡವನ್ನು ಸಂತೈಸಿದ್ದರು. ಆಟವೆಂದರೆ ಸೋಲು ಗೆಲುವು ಇದ್ದಿದ್ದೇ, ಮನಸ್ಸನ್ನು ಚಿಕ್ಕದು ಮಾಡಿಕೊಳ್ಳಬೇಡಿ ಎನ್ನುತ್ತಾ ದೆಹಲಿಯ ತಮ್ಮ ನಿವಾಸಕ್ಕೆ ತಂಡವನ್ನು ಆಹ್ವಾನಿಸಿ ಅವರು ಹೊರಟಿದ್ದು ಇನ್ನೂ ಕಣ್ಣ ಮುಂದಿದೆ. ಅಂತೂ, ಆ ಸೋಲಿನ ನಂತರ ಇಡೀ ದೇಶ ತಿಂಗಳುಗಟ್ಟಲೇ ಮಂಕಾಗಿ ಬಿಟ್ಟಿತ್ತು. ಹತಾಶ ಭಾವ ಇಡೀ ಭಾರತವನ್ನು ಆವರಿಸಿಬಿಟ್ಟಿತ್ತು. ತಂಡದ ನಾಯಕ ರೋಹಿತ ಶರ್ಮ ಅವರನ್ನೂ ಸೇರಿ ಕೆಲವು ಆಟಗಾರರು ಖಿನ್ನತೆಗೊಳಗಾಗಿ ಮನೆ ಸೇರಿಬಿಟ್ಟಿದ್ದರು. ಸಾಮಾನ್ಯವಾಗಿ ಕ್ರಿಕೆಟ್‌ನಲ್ಲಿ ದಕ್ಷಿಣ ಆಫ್ರಿಕಾವನ್ನು 'ಚೋಕರ್ಸ್' ಎಂದು ಕರೆಯಲಾಗುತ್ತದೆ, ಆದರೆ ಕಳೆದ 10 ವರ್ಷಗಳ ದಾಖಲೆಗಳನ್ನು ನೋಡುವಾಗ ಭಾರತ ತಂಡ ಕೂಡ ಇಂತಹುದೇ ಪರಿಸ್ಥಿತಿಯಲ್ಲಿದೆ ಎನ್ನುವುದು ಅರ್ಥವಾಗುತ್ತದೆ. 2014 ರ ಟಿ20 ವಿಶ್ವಕಪ್ ಫೈನಲ್, 2015ರ ಏಕದಿನ ವಿಶ್ವಕಪ್ ಸೆಮಿಫೈನಲ್, 2016 ಟಿ20 ವಿಶ್ವಕಪ್ ಸೆಮಿಫೈನಲ್, 2017 ಚಾಂಪಿಯನ್ಸ್ ಟ್ರೋಫಿ ಫೈನಲ್, 2019 ವಿಶ್ವಕಪ್ ಸೆಮಿಫೈನಲ್, ಗಖಇಫೈನಲ್ 2021 ಮತ್ತು 2023, ಮತ್ತು 2022 ಟಿ20 ವಿಶ್ವ ಸೆಮಿಫೈನಲ್ ಈ ಪ್ರತಿಯೊಂದು ಟೂರ್ನಿಯಲ್ಲೂ ಭಾರತ ತಂಡ ಪ್ರಶಸ್ತಿಗೆ ಅತ್ಯಂತ ಹತ್ತಿರ ಹೋಗಿ ಬರಿಗೈನಲ್ಲಿ ವಾಪಸ್ ಬಂದಿತ್ತು. ಭಾರತ ತಂಡ, ನಿರ್ಣಾಯಕ ಹಂತದಲ್ಲಿ ಒತ್ತಡಗಳನ್ನು ನಿಭಾಯಿಸುವಲ್ಲಿ ವೈಫಲ್ಯ ಅನುಭವಿಸುತ್ತಿದೆ ಎಂದು ಆಗ ವಿಶ್ಲೇಷಿಸಲಾಗಿತ್ತು.

ಜೂನ್ 25, 1983 ಭಾರತೀಯ ಕ್ರಿಕೆಟ್ ಅಭಿಮಾನಿಗಳಿಗೆ ಮರೆಯಲಾಗದ ಐತಿಹಾಸಿಕ ದಿನ. ಏಕೆಂದರೆ, ಅದು ಕಪಿಲ್ ದೇವ್ ನಾಯಕತ್ವದ ಭಾರತ ಕ್ರಿಕೆಟ್ ತಂಡ ತಮ್ಮ ಮೊದಲ ಏಕ ದಿನ ವಿಶ್ವಕಪ್ ಟ್ರೋಫಿ ಗೆದ್ದ ಅವಿಸ್ಮರಣೀಯ ದಿನವಾಗಿದೆ. ಭಾರತ ತಂಡವು 1983ರಲ್ಲಿ ಚೊಚ್ಚಲ ವಿಶ್ವಕಪ್ ಗೆಲುವಿನೊಂದಿಗೆ ಕ್ರಿಕೆಟ್ ಜಗತ್ತನ್ನೇ ಅಚ್ಚರಿ ಗೊಳಿಸಿದ್ದ ದಿನಕ್ಕೆ ಇದೀಗ 41ವರ್ಷಗಳು ಸಂದಿವೆ. ಈ ಸಂದರ್ಭದಲ್ಲಿ ಭಾರತೀಯರ ಸೋಲಿನ ಹಳೆಯ ನೋವುಗಳನ್ನೆಲ್ಲ ಮರೆಯುವಂತೆ ಮತ್ತು 1983ರ ವಿಶ್ವ ವಿಜಯವನ್ನು ಪುನಃ ಸ್ಮರಣೆಮಾಡುವಂತೆ ಮಾಡಿದ್ದು, ಬಾರ್ಬಡೋಸ್‌ನ ಕೆನ್ಸಿಂಗ್ಟನ್ ಓವಲ್‌ನಲ್ಲಿ ನಡೆದ ಟಿ20 ವಿಶ್ವಕಪ್ 2024 ರ ಅಂತಿಮ ಪಂದ್ಯದಲ್ಲಿ ಭಾರತದ ಅವಿಸ್ಮರಣೀಯ ಗೆಲುವು. ಪಾಕಿಸ್ತಾನ, ಆಸ್ಟ್ರೇಲಿಯಾ, ಇಂಗ್ಲೆಂಡ್ ದೇಶಗಳ ತಂಡಗಳ ಕುರಿತ ಹಳೆಯ ಸೇಡನ್ನೆಲ್ಲ ತೀರಿಸಿ ಅಂತಿಮ ಹಂತಕ್ಕೆ ತಲುಪಿದ್ದ ಭಾರತ ತಂಡ, ಕೇವಲ 7 ರನ್‌ಗಳಿಂದ ಅಂದು ದಕ್ಷಿಣ ಆಫ್ರಿಕಾವನ್ನು ರೋಚಕವಾಗಿ ಸೋಲಿಸಿ ಭಾರತ ಪ್ರತಿಷ್ಠಿತ ಐಸಿಸಿ ಪ್ರಶಸ್ತಿಯೊಂದನ್ನು ಮುಡಿಗೇರಿಸಿಕೊಂಡಿತು. ಈ ಗೆಲುವಿನಿಂದ ಕ್ರಿಕೆಟ್ ಹುಚ್ಚು ಭಾರತಾದ್ಯಂತ ಮತ್ತೊಮ್ಮೆ ಆವರಿಸಿಬಿಟ್ಟಿತು. ಸಂಭ್ರಮಾಚರಣೆಗಳು ದೇಶದ ಮೂಲೆ ಮೂಲೆಗಳಲ್ಲಿ ನಡೆದವು. ಜಗತ್ತಿನಾದ್ಯಂತ ನಗರ ಕೇಂದ್ರಗಳಲ್ಲಿ ನೆರೆದಿದ್ದ ಅಭಿಮಾನಿಗಳ 'ಇಂಡಿಯಾ, ಇಂಡಿಯಾ' ಎಂಬ ಘೋಷಣೆಗಳು ಆಕಾಶವನ್ನು ಮುಟ್ಟುವಂತಿತ್ತು. ವಿಜೇತ ತಂಡ ಭಾರತಕ್ಕೆ ಮರಳಿದಾಗ ಅಭೂತಪೂರ್ವ ಸ್ವಾಗತವನ್ನು ನೀಡಿ ವಾರದ ನಂತರ ವಿಜಯವನ್ನು ಮತ್ತೊಮ್ಮೆ ಸಂಭ್ರಮಿಸಲಾಯಿತು. ದೇಶದ ನಾಲ್ಕೂ ದಿಕ್ಕುಗಳ ಜನ ಸಮಾನ ಭಾವುಕರಾಗಿ ತಮಗೇ ಅರಿವಿಲ್ಲದೇ ಕ್ರಿಕೆಟ್ ಎಂಬ ಸಂವೇದನೆಯ ಸೆಲೆಯಿಂದ ದೇಶವನ್ನೇ ಒಂದಾಗಿ ಬಿಗಿದುಬಿಟ್ಟಿದ್ದರು. ಭಾರತದಲ್ಲಿ ಕ್ರಿಕೆಟ್ ಎನ್ನುವುದು ಎಲ್ಲರನ್ನೂ ಒಂದಾಗಿಸುವ ಒಂದು ಧರ್ಮ ಎನ್ನುವ ಮಾತಿದೆ. ರಾಜಕೀಯ, ಧರ್ಮ, ಜಾತಿ- ಪಂಥ, ಹಿಂದುಳಿದವರು, ಮುಂದುವರೆದವರು ಎನ್ನುವ ವಿವಿಧ ವೈರುಧ್ಯಗಳಿಂದ ವಿಘಟನೆಯಾದಂತೆ ಆಗಾಗ ಭಾಸವಾಗುವ ಭಾರತವನ್ನು ಒಂದಾಗಿ ಬೆಸೆಯುವ ಶಕ್ತಿ ಇದ್ದರೆ ಅದು ಕ್ರಿಕೆಟ್‌ಗೆ ಮಾತ್ರ ಎನ್ನುವುದು ಮತ್ತೊಮ್ಮೆ ಸಾಬೀತಾಯಿತು.

ಟೂರ್ನಿಯ ಅಂತಿಮ ಹಂತವನ್ನು ತಲುಪಲು ಭಾರತ ಮತ್ತು ದಕ್ಷಿಣ ಆಫ್ರಿಕಾ ಎರಡೂ ತಂಡಗಳ ಪರಿಶ್ರಮ ಅಪರಿಮಿತವಾಗಿತ್ತು. ಅಜೇಯವಾಗಿ ಸಾಗಿಬಂದ ಎರಡು ಬಲಿಷ್ಟ ತಂಡಗಳು ಪ್ರಶಸ್ತಿಗಾಗಿ ಬಾರ್ಬಡೋಸ್‌ನಲ್ಲಿ ಅಂದು ಸೆಣಸುತ್ತಿದ್ದವು. ಟಾಸ್ ಗೆದ್ದು ಬ್ಯಾಟಿಂಗ ಆಯ್ಕೆ ಮಾಡಿಕೊಂಡ ಭಾರತ ತಂಡ ಆರಂಭಿಕ ಕುಸಿತದಿಂದ ಕಂಗೆಡದೇ ಇಪ್ಪತ್ತನೇ ಓವರ್ ಅಂತ್ಯದಲ್ಲಿ ಗೌರವಪೂರ್ಣವಾದ ಮೊತ್ತವನ್ನೇನೋ ಸೇರಿಸಿತ್ತು. ಆದರೆ, ದಕ್ಷಿಣ ಆಫ್ರಿಕಾ ಪ್ರಾರಂಭಿಕವಾಗಿ ಸ್ವಲ್ಪ ಎಡವಿದರೂ, ಕ್ಲಾಸೆನ್ ಬಂದ ಮೇಲೆ ಅವರ ವಿಜಯ ಹಸಿಗೋಡೆಯ ಮೇಲಿನ ಬರಹದಷ್ಟು ನಿಚ್ಚಳವಾಗಿಬಿಟ್ಟಿತ್ತು. ಸ್ಪಿನ್, ವೇಗ ಯಾವುದೇ ರೀತಿಯ ಬೌಲಿಂಗ್ 'ಕ್ಲಾಸೆನ್' ಅವರನ್ನು ಬಾಧಿಸುತ್ತಿರಲಿಲ್ಲ. ಯಾವುದೇ ಚೆಂಡನ್ನು ಲೀಲಾಜಾಲವಾಗಿ ಬೌಂಡರಿ ಗೆರೆ ದಾಟಿಸುತ್ತಿದ್ದ ಅವನ ಅಂದಿನ ಆಟ, ಎದುರಿಗಿರುವವನ ನೈತಿಕ ಸ್ಥೈರ್ಯವನ್ನೇ ಅಲುಗಾಡಿಸುವಂತಿತ್ತು. ಅಕ್ಷರ್ ಪಟೇಲ್ ಅವರ ನಿಧಾನ ಗತಿಯ ಚೆಂಡುಗಳನ್ನೂ ಬೌಂಡರಿ ಗೆರೆ ದಾಟಿಸಿ 6ರನ್ ಪಡೆಯುತ್ತಿದ್ದ 'ಕ್ಲಾಸೆನ್' ಒವರ್ ಒಂದರಲ್ಲೇ 22 ರನ್ ಬಾಚಿಕೊಂಡಾಗ ನಮ್ಮ ದೇಶದ ಅನೇಕ ಮನೆಗಳಲ್ಲಿ ಟಿವಿ ಬಂದ್ ಆಗಿರಲಿಕ್ಕೆ ಸಾಕು. ಅವನ ವಿಕೆಟ್ ಎತ್ತಲು ನಮ್ಮ ತಂಡದ ಉಪಾಯದ ಬುಟ್ಟಿ ಬರಿದಾಗಿದ್ದಾಗ ದೇವರಂತೆ ಬಂದ ನಮ್ಮ ಪಾಂಡ್ಯ, ಅನಿರೀಕ್ಷಿತವಾಗಿ 'ಕ್ಲಾಸೆನ್' ವಿಕೆಟ್ ಕಿತ್ತುಬಿಟ್ಟ. ಅಲ್ಲಿಂದ ನಮ್ಮ ತಂಡದ ಗ್ರಹಗತಿಯೇ ಬದಲಾಗಿಬಿಟ್ಟಿತು ನೋಡಿ! ನಂತರ ಬಂದವ ಇನ್ನೊಬ್ಬ ದೈತ್ಯ 'ಕಿಲ್ಲರ್' ಎಂದೇ ಖ್ಯಾತನಾದ ಮಿಲ್ಲರ್. ಅವನೂ ಕ್ಲಾಸೆನ್‌ಗೆ ಕಡಿಮೆ ಏನೂ ಇರಲಿಲ್ಲ. ಆದರೆ, ಪಾಂಡ್ಯ ಎಸೆದ ಫುಲ್ಟಾಸ್ ಬಾಲನ್ನು ಸಿಕ್ಸರ್‌ಗಾಗಿ ನೇರವಾಗಿ ಮೇಲಕ್ಕೆ ಎತ್ತಿದ ನೋಡಿ! ಎಲ್ಲರ ಹೃದಯ ಬಡಿತ ಕ್ಷಣಕಾಲ ನಿಲ್ಲುವಂತಾಗಿತ್ತು. ಎಲ್ಲಿಂದಲೋ ಓಡಿಬಂದ ನಮ್ಮ ಸೂರ್ಯಕುಮಾರ ಚೆಂಡನ್ನು ಹಿಡಿದು 'ಸಿಕ್ಸ್'ಗೆ ಹೋಗುವುದನ್ನು ತಪ್ಪಿಸಿದ್ದು ಮಾತ್ರವಲ್ಲದೇ ಪವಾಡ ಸದೃಶವಾಗಿ ಕ್ಯಾಚ ಆಗಿ ಪರಿವರ್ತಿಸುವ ಮೂಲಕ 'ಕ್ಯಾಚಸ್ ವಿನ್ಸ್ ಮ್ಯಾಚಸ್' ಎನ್ನುವ ಮಾತನ್ನು ಮತ್ತೊಮ್ಮೆ ಸತ್ಯವಾಗಿಸಿಬಿಟ್ಟ! 1983ರಲ್ಲಿ ವಿಂಡೀಸ್ ತಂಡವನ್ನು ಗೆಲುವಿನ ದಡಕ್ಕೆ ಸುಲಿತವಾಗಿ ಮುನ್ನಡೆಸುತ್ತಿದ್ದ ವಿವಿಯನ್ ರಿಚರ್ಡ್ಸ್ ಅವರು ಬಾರಿಸಿದ ಚೆಂಡನ್ನು ಕಪಿಲ್ ಹಿಮ್ಮುಖವಾಗಿ ಓಡುತ್ತ ಕೈಯ್ಯಲ್ಲಿ ಭದ್ರಪಡಿಸಿಕೊಂಡು ಪಂದ್ಯದ ಗತಿಯನ್ನೇ ಬದಲಿಸಿದಂತೆ ಸೂರ್ಯನ ಅಸೀಮ ಸಮಯ ಪ್ರಜ್ಞೆ ಮೆರೆದು ಹಿಡಿದ ಈ ಐತಿಹಾಸಿಕ ಕ್ಯಾಚ್ ಕೂಡಾ ಪಂದ್ಯದ ಫಲಿತಾಂಶ ಭಾರತದ ಕಡೆಗೆ ಜಾರುವಂತೆ ಮಾಡಿತ್ತು. 2007 ರ ಟಿ 20 ವಿಶ್ವಕಪ್‌ನ ಪಾಕಿಸ್ತಾನದ ವಿರುದ್ಧದ ಅಂತಿಮ ಪಂದ್ಯದ ಗೆಲುವೂ ಶ್ರೀಶಾಂತ್ ಹಿಡಿದ ಕ್ಯಾಚ್‌ನಿಂದಲೇ ನಮ್ಮೆಲ್ಲರ ನೆನಪಿನಲ್ಲಿ ಈಗಲೂ ಉಳಿದಿದೆ.

ಬಾರ್ಬಡೋಸ್‌ನಲ್ಲಿ ಭಾರತವು ದಕ್ಷಿಣ ಆಫ್ರಿಕಾವನ್ನು 'ನೇಲ್-ಬೈಟರ್'ನಲ್ಲಿ ಸೋಲಿಸಿದ ಕ್ಷಣ ಎರಡು ತಂಡಗಳ ಆಟಗಾರರ ಕಣ್ಣಾಲಿಗಳಲ್ಲಿ ನೀರು ತುಂಬುವಂತೆ ಮಾಡಿತ್ತು. ಭಾರತೀಯ ಆಟಗಾರರು ಆನಂದ ದಿಂದ ಕಣ್ಣೀರಾದರೆ, ದಕ್ಷಿಣ ಆಫ್ರಿಕದವರು ತಮ್ಮ ಮೂವತ್ಮೂರು ವರ್ಷಗಳಿಂದ ಮುಂದುವರೆದ ದೌರ್ಭಾಗ್ಯವನ್ನು ನೆನೆದು ಕಣ್ಣೀರಾಗಿರಬೇಕು. ಉಭಯ ತಂಡಗಳ ಈ ಭಾವುಕ ಸ್ಥಿತಿಯನ್ನು ನೋಡಿ ವೀಕ್ಷಕರ ಕಣ್ಣಾಲಿಗಳೂ ಒದ್ದೆಯಾದವು. ಭಾರತದ ತಂಡದ ಆಟಗಾರರು ಮಕ್ಕಳಂತೆ ಕುಣಿದು ಕುಪ್ಪಳಿಸಿ ಆ ಕ್ಷಣವನ್ನು ಆನಂದಿಸಿದರು. ಉಳಿದವರನ್ನು ಬಿಡಿ, ಸದಾ ಸ್ಥಿತಪ್ರಜ್ಞನಂತೆ ಇರುತ್ತಿದ್ದ ತರಬೇತುದಾರ ರಾಹುಲ್ ದ್ರಾವಿಡ್ ಕೈಗೆ ಟ್ರೋಫಿಯನ್ನು ವಿರಾಟ್ ತಂದು ನೀಡಿದ್ದೇ ತಡ, ಅಕ್ಷರಶಃ ಹುಚ್ಚನಂತೆ ಮೈಮರೆತು ಕಿರುಚಾಡಿಬಿಟ್ಟಿದ್ದ ಆತ. ಸೋತ ಭಾರತ ತಂಡವನ್ನು ಅಂದು ಸಂತೈಸಿ ಮನೆಗೆ ಆಮಂತ್ರಣ ನೀಡಿದ್ದ ಪ್ರಧಾನಿ ಮೋದಿಯವರ ಮನೆಗೆ ಬರಿಗೈನಿಂದ ಹೋಗದೇ, ಸೊತು ವರ್ಷ ತುಂಬುವುದರೊಳಗೆ ಹಠ ಹೊತ್ತು ಮತ್ತೊಂದು ವಿಶ್ವ ಕಪ್ ಪಾರಿತೋಷಕದ ಜತೆಗೆ ತೆರಳಿ, ಅದನ್ನು ಅವರ ಕೈಗಿತ್ತ ಧನ್ಯತೆಯ ಕ್ಷಣ ನಿಜಕ್ಕೂ ಸ್ಮರಣೀಯವಾಗಿತ್ತು. ಇನ್ನು, ಭಾರತದ ಬೌಲರುಗಳು ಚೆಂಡನ್ನು ವಿರೂಪ ಮಾಡಿದರು, ಸೂರ್ಯನ ಕ್ಯಾಚ್, ಕ್ಲೀನ್ ಆಗಿರಲ್ಲ, ಈ ಪಂದ್ಯ 'ಫಿಕ್ಸ್' ಆಗಿತ್ತು ಮುಂತಾಗಿ ಸಾಮಾಜಿಕ ಜಾಲತಾಣಗಳಲ್ಲಿ ಬಾಯಿ ಹರಿ ಬಿಡುವ ಮೂರ್ಖರಿಗೆನೂ ಕಡಿಮೆ ಇರಲಿಲ್ಲ. ಎರಡೂ ತಂಡಗಳ ಆಟಗಾರರ ಕಣ್ಣಾಲಿಗಳಲ್ಲಿ ನೀರು ನೋಡಿದ ಮೇಲೆಯೂ, ಈ ಪಂದ್ಯದ ಫಲಿತಾಂಶ ಮೊದಲೇ ತೀರ್ಮಾನ ವಾಗಿತ್ತು ಎನ್ನುವ ಪ್ರಭೃತಿಗಳಿಗೆ ನಮ್ಮದೊಂದು ದಿವ್ಯವಾದ ಧಿಕ್ಕಾರವಿರಲಿ ಅಷ್ಟೆ.

(ಲೇಖಕರು: ಪ್ರಚಲಿತ ವಿದ್ಯಮಾನಗಳ ವಿಶ್ಲೇಷಕರು)

ಏರಿಕೆ, ಸೋರಿಕೆ, ಜಗಿತ, ಕುಸಿತ

ಸಿನಿಗನ್ನಡ

ತುಂಟರಗಾಳಿ
ಹರಿ ಪರಾಕ್
vveditoped@gmail.com

ಕರ್ನಾಟಕದಲ್ಲಿ ಚಿತ್ರಮಂದಿರಗಳು ಮುಚ್ಚೋದು ಹೊಸ ಸುದ್ದಿ ಏನಲ್ಲ. ಆದರೆ ಈಗ ಈ ಸಮಸ್ಯೆ ಇನ್ನಷ್ಟು ಉಲ್ಬಣವಾಗುತ್ತಿದೆ. ಇದು ಕೇವಲ ಕರ್ನಾಟಕದ ಸಮಸ್ಯೆ ಅಲ್ಲ, ಸಿನಿಮಾ ಕ್ರೇಜ್ ಸಿಕ್ಕಾಪಟ್ಟೆ ಇರೋ ತಮಿಳುನಾಡಿನಲ್ಲೂ 150ಕ್ಕೂ ಹೆಚ್ಚು ಚಿತ್ರಮಂದಿರಗಳು ಮುಚ್ಚುತ್ತಿವೆಯಂತೆ. ನಮ್ಮಲ್ಲಿಯೂ ಇನ್ನೇನು ಹಲವು ಚಿತ್ರಮಂದಿರಗಳು ಕೌಂಟರ್ ಕ್ಲೋಸ್ ಮಾಡುವ ಮಾತನ್ನಾಡುತ್ತಿವೆ. ಸ್ಟಾರ್ ಸಿನಿಮಾಗಳೂ ಕಾಸು ಮಾಡದೆ, ಗಲ್ಲಾ ಪೆಟ್ಟಿಗೆ ತುಂಬುತ್ತಿಲ್ಲ ಎಂದು ಮೊದಲೇ ಸಂಕಷ್ಟದಲ್ಲಿದ್ದ ಈ ಚಿತ್ರಮಂದಿರಗಳು ಈಗ, ಗಲ್ಲದ ಮೇಲೆ ಕೈ ಇಟ್ಟು ಕೂತಿವೆ. ಅಂದಹಾಗೆ ಇವೆಲ್ಲ ಕೇವಲ ಸಿಂಗಲ್ ಸ್ಕ್ರೀನ್ ಥಿಯೇಟರ್‌ಗಳ ಸಮಸ್ಯೆ. ಇನ್ನೋವೇಟಿವ್ ಮಲ್ಟಿಪ್ಲೆಕ್ಸ್‌ಗಳು ಹೇಗೋ ಬಚಾವಾಗಲು ಹಲವು ಇನ್ನೋವೇಟಿವ್ ದಾರಿಗಳನ್ನು ಹುಡುಕಿಕೊಳ್ಳುತ್ತವೆ. ಆದ್ರೆ, ಸಿಂಗಲ್ ಸ್ಕ್ರೀನ್‌ಗಳ ಕತೆ ಹಾಗಿಲ್ಲ. ಹಾಗಾಗಿ ಜನ ಚಿತ್ರಮಂದಿರಗಳಲ್ಲಿ ಮಿಂಗಲ್ ಆಗ್ತಾ ಇಲ್ಲ ಎನ್ನುವಂಥ ಟೈಮಲ್ಲಿ ಸಿಂಗಲ್ ಥಿಯೇಟರ್‌ಗಳು ವಿರಹ ವೇದನೆಯಿಂದ ನರಳುವ ಸಿಂಗಲ್‌ಗಳಂತೆ ಆಗಿವೆ. ಸದ್ಯಕ್ಕೆ ಹಲವು ಚಿತ್ರಮಂದಿರಗಳ ಮಾಲೀಕರು ತಮ್ಮ ಲೈಸೆನ್ಸ್ ರಿನ್ಯೂ ಮಾಡೋಕೆ ಅರ್ಜಿಯನ್ನೂ ಹಾಕಿಲ್ಲವಂತೆ. ಇಷ್ಟು ದಿನ ತಮ್ಮ ಮರ್ಜಿ ಎನ್ನುವಂತೆ ಟಿಕೆಟ್ ದರವನ್ನು ಹೆಚ್ಚಿಸುತ್ತಿದ್ದ ಚಿತ್ರಮಂದಿರಗಳ ಮಾಲೀಕರು ಸರಕಾರದ ಫಿಫ್ಟಿ ಫಿಫ್ಟಿ ನೀತಿಯಿಂದಾಗಿ ಕರೋನಾ ಲಾಕ್‌ಡೌನ್ ನಲ್ಲೇ ಒಂದಿಷ್ಟು ಕಂಗೆಟ್ಟಿದ್ದರು. ಈಗ ಫಿಫ್ಟಿ ಫಿಫ್ಟಿ ಇರಲಿ, ಚಿತ್ರಮಂದಿರಗಳಲ್ಲಿ ಶೋಗಳೇ ಇಲ್ಲದೆ ಅವರ ಪರಿಸ್ಥಿತಿ ಇನ್ನಷ್ಟು ಶೋಚನೀಯವಾಗಿದೆ. ಅಡ್ವಾನ್ಸ್ ಬುಕ್ಕಿಂಗ್ ಮಾಡಿಕೊಂಡು ಸೀಟುಗಳನ್ನ ಬ್ಲಾಕ್ ಮಾಡಿಕೊಳ್ಳುತ್ತಿದ್ದ, ದೊಡ್ಡ ಸಿನಿಮಾಗಳು ಬಿಡುಗಡೆಯಾದಾಗ ಬ್ಲ್ಯಾಕ್ ಟಿಕೆಟ್ ಮಾರುತ್ತಿದ್ದ ಚಿತ್ರಮಂದಿರಗಳೇ ಈಗ ಬ್ಲಾಕ್ ಆಗುವ ಭಯದಲ್ಲಿವೆ. ಈ ಚಿತ್ರಮಂದಿರಗಳ ಸಿಟ್ ಔಟ್‌ನಲ್ಲೇ ಕೂತು, ಕಮ್ ಆನ್ ಇನ್ ಅಂದ್ರೂ, ಯಾರೂ ಬರ್ತಾ ಇಲ್ಲ. ಹಾಗಾಗಿ ಚಿತ್ರಮಂದಿರ ತುಂಬಿದೆ ಎಂಬ ಬೋರ್ಡ್ ನೋಡಬೇಕಾಗಿದ್ದ ಹಲವು ಕಡೆ ಇನ್ನುಮುಂದೆ ಚಿತ್ರಮಂದಿರ ಮುಚ್ಚಿದೆ ಎಂಬ ಬೋರ್ಡ್ ತಗಲಾಕಿದರೆ ಅಚ್ಚರಿಯಿಲ್ಲ.

ಲೂಸ್ ಟಾಕ್

ನರೇಂದ್ರ ಮೋದಿ

- **ಏನ್ ಸಾರ್, ದೇಶದಲ್ಲಿ ಬರೀ ನೀಟ್ ಪ್ರಶ್ನೆ ಪತ್ರಿಕೆಗಳಷ್ಟೇ ಅಲ್ಲ, ಏರ್ ಪೋರ್ಟ್‌ಗಳು ಕೂಡಾ ಸೋರಿಕೆ ಆಗ್ತಾ ಇವೆ. ಅವನ್ನೂ ನೀಟಾಗಿ ಕಟ್ಟಿಲ್ವಾ ನೀವು?**

-ಏನ್ರೀ, ಬೆಲೆ ಏರಿಕೆ ಆದ್ರೂ, ಕಿರಿಕಿರಿ ಮಾಡ್ತೀರಾ, ಎಲ್ಲಾದ್ರೂ ಸೋರಿಕೆ ಆದ್ರೂ, ಕಿರಿಕಿರಿ ಮಾಡ್ತೀರಾ. ಏನ್ ನಿಮ್ ಪ್ರಾಬ್ಲಮ್ಮು?

- **ಇದರ ಜತೆ ಸೇತುವೆಗಳೂ ಕುಸಿಯುತ್ತಾ ಇವೆ ಅಂತ ಜನ ಕೇಳ್ತಾ ಇದ್ದಾರೆ ಸರಿ. ಯಾಕೆ ಹಿಂಗೆ ಅಂತ?**

-ಅಯ್ಯೋ, ಅವರಿಗೇನ್ ಬಿಡ್ರಿ, ಷೇರು ಪೇಟೆಯಲ್ಲಿ ಜಿಗಿತ ಆದ್ರೂ, ಮಾತಾಡ್ತಾರೆ. ಸೇತುವೆ ಕುಸಿತ ಆದ್ರೂ, ಮಾತಾಡ್ತಾರೆ. ಸೇತುವೆ ಕುಸಿದ ತಕ್ಷಣ ಈ ವಿಷಯದಲ್ಲಿ ನಾವು ಸೋತೆವು ಅಂತ ಹೇಳೋಕಾಗುತ್ತಾ?

- **ಹಂಗಲ್ಲ, ಆದ್ರೂ, ಸೇತುವೆಗಳು ಯಾಕೆ ಕುಸಿತಾ ಇವೆ ಅಂತ?**

-ಅಯ್ಯೋ. ಸಮುದ್ರದ ನೀರಿನ ಮೇಲೆ, ಕಲ್ಲುಗಳನ್ನ ಹಾಕಿ ತೇಲಿಸಿ ಸೇತುವೆ ಕಟ್ಟಿದ ರಾಮನ ದೇಶ ಇದು. ಅದಕ್ಕೇ ನಾವೂ ಸ್ವಲ್ಪ ಹಂಗೇ ಕಟ್ಟೋಕೆ ಟ್ರೈ ಮಾಡಿದ್ವಿ, ಹಿಂಗಾಗ್ಬಿಡ್ತು ಅಷ್ಟೇ.

- **ಏನೋ ಹೇಳಿ ಸೇತುವೆ ಕಟ್ಟಿದ ಕತೆ ಕಟ್ಟಿ, ಕಲ್ಲು ತೇಲಿಸಿದ ಹಾಗೆ ಮಾತು ತೇಲಿಸ್ತಾ ಇದ್ದೀರಾ. ನನ್ನ ಪ್ರಶ್ನೆಗೆ ಸರಿಯಾಗಿ ಉತ್ತರನೇ ಕೊಡ್ತಿಲ್ಲ ನೋಡಿ ನೀವು**

-ನೀಟ್ ಎಕ್ಸಾಮ್ ಥರ, ನಿಮ್ಮ ಪ್ರಶ್ನೆಗಳೂ ಮೊದಲೇ ಲೀಕ್ ಆಗಿದ್ದಿದ್ರೆ, ಸರಿಯಾಗಿ ಪ್ರಿಪೇರ್ ಆಗಿ ಉತ್ತರ ಕೊಡ್ತಿದ್ದೆ.

- **ಅದೊಂದ್ ಬಾಕಿ ಇತ್ತು. ಹೋಗ್ಲಿ, ಮೊನ್ನೆ ಕ್ರಿಕೆಟ್ ವರ್ಲ್ಡ್ ಕಪ್ ಟ್ರೋಫಿ ಕೈಯಲ್ಲಿ ಇಟ್ಕೊಂಡಿದ್ರಲ್ಲ, ಮಾರಿಬಿಡೋ ಪ್ಲ್ಯಾನ್ ಏನಾದ್ರೂ ಇತ್ತಾ?**

-ಪ್ಲ್ಯಾನ್ ಏನೋ ಇತ್ತು. ಆದ್ರೆ ಅದು ಒರಿಜಿನಲ್ ಅಲ್ಲ, ಡ್ಯೂಪ್ಲಿಕೇಟ್ ಅಂತೆ. ಅದಕ್ಕೇ ಸುಮ್ಮನಾದೆ.

(ಕಾಲ್ಪನಿಕ ಸಂದರ್ಶನ)

ನೆಟ್ ಪಿಕ್ಸ್

ಖೇಮುಶ್ರೀ ಶಾಪಿಂಗ್ ಮಾಲ್‌ನಿಂದ ಖರೀದಿ ಮುಗಿಸಿ ಹೊರಬಂದಳು. ಕಾರಿನ ಕೀ ತೆಗೆಯಲು ಪರ್ಸ್‌ಗೆ ಕೈ ಹಾಕಿದರೆ ಕೀ ಸಿಗಲಿಲ್ಲ. ತಡಬಡಾಯಿಸಿ ಎಲ್ಲ ಕಡೆ ಹುಡುಕಿದರೂ ಕಾರ್ ಕೀನ ಸುಳಿವೇ ಇಲ್ಲ. ಅವಳಿಗೂ ಗೊತ್ತಿತ್ತು, ಕಾರ್ ಕೀ ವಿಷಯದಲ್ಲಿನ ತನ್ನ ಬೇಜವಾಬ್ದಾರಿತನ ಇದೇನೂ ಮೊದಲ ಬಾರಿ ಅಲ್ಲ ಎಂಬುದು. ಎಷ್ಟೋ ಸಾರಿ, ಕಾರ್ ಕೀಯನ್ನು ಕಾರಿನಲ್ಲೇ ಬಿಟ್ಟು ಹೋಗಿದ್ದಕ್ಕಾಗಿ ಗಂಡ ಖೇಮುವಿನಿಂದ ಸಿಕ್ಕಾಪಟ್ಟೆ ಬೈಸಿಕೊಂಡಿದ್ದು ಅವಳಿಗಿನ್ನೂ ನೆನಪಿತ್ತು. ಈ ಸಲಾನೂ ಹಂಗೇ ಆಯ್ತಾ, ಹಂಗೇ ಆಗಿದ್ರೆ ಆಕಸ್ಮಾತ್ ಯಾರಾದ್ರೂ ಕಾರನ್ನು ಲಪಟಾಯಿಸಿದ್ರೆ ಏನ್ ಗತಿ ಎಂಬ ಆತಂಕದಲ್ಲಿ ಪಾರ್ಕಿಂಗ್ಗೆ ಓಡೋಡಿ ಬಂದಳು. ಅವಳಂದುಕೊಂಡ ಹಾಗೇ ಆಗಿತ್ತು. ಅಲ್ಲಿ ಅವಳ ಕಾರ್ ಇರಲಿಲ್ಲ. ತಕ್ಷಣ ಪೊಲೀಸರಿಗೆ ಕಾಲ್ ಮಾಡಿ ಕರೆಸಿ, ಕಾರ್‌ನ ಕಲರ್, ನಂಬರ್ ಮತ್ತಿತರ ವಿವರ ಕೊಟ್ಟು ದೂರು ಕೊಟ್ಟಳು. ಪೊಲೀಸರು ಕಾರು ಹುಡುಕಲು ಹೊರಟರು. ಒಬ್ಬಳೇ ನಿಂತಿದ್ದ ಖೇಮುಶ್ರೀ ಸ್ವಲ್ಪ ಹೊತ್ತಿನ ನಂತರ, ಬೈಸಿಕೊಂಡರೂ ಪರವಾಗಿಲ್ಲ, ಯಾವುದಕ್ಕೂ ಗಂಡನಿಗೆ ಫೋನ್ ಮಾಡಿ ವಿಷಯ ತಿಳಿಸೋದು ಒಳ್ಳೇದು ಎಂದು ಖೇಮುಗೆ ಕಾಲ್ ಮಾಡಿ ಮೆಲ್ಲನೆ ಅಳುಕಿನಿಂದಲೇ ಹೇಳಿದಳು 'ರೀ, ನನ್ನ ಕಾರ್ ಕೀ ಕಾರಲ್ಲೇ ಬಿಟ್ಟಿದ್ದೆ. ಈಗ ಕಾರು ಕಳುವಾಗಿದೆ. ಬಯ್ಬೇಡಿ, ನಾನಿಲ್ಲಿ ಶಾಪಿಂಗ್ ಮಾಲ್ ಬಳಿ ಒಬ್ಬಳೇ ಇದೀನಿ ಬರ್ತೀರಾ ಪ್ಲೀಸ್'. ಆ ಕಡೆಯಿಂದ ಗಂಡ ಖೇಮು ರೇಗಿದ, 'ಅಯ್ಯೋ, ನಿನ್ನ, ಲೇ, ಇವತ್ತು ನೀನೆಲ್ಲೇ ಡ್ರೈವ್ ಮಾಡ್ಕೊಂಡ್ ಹೋಗಿದ್ದೆ.. ಬೆಳಿಗ್ಗೆ ನಾನೇ ನಿನ್ನ ಕಾರಲ್ಲಿ ಕರ್ಕೊಂಡ್ ಹೋಗಿ ಶಾಪಿಂಗ್ ಮಾಲ್ ಹತ್ರ ಬಿಟ್ ಬರಲಿಲ್ವಾ. ಈಗ ಈ ಪೊಲೀಸ್ನೋರಿಗೆ ನಿನ್ನ ಕಾರನ್ನ ನಾನು ಕದ್ದಿಲ್ಲ ಅಂತ ಕನ್ವಿನ್ಸ್ ಮಾಡಿ ಆಮೇಲ್ ಬರ್ತೀನಿ ಇರು'.

ಲೈನ್ ಮ್ಯಾನ್

- **ಮಹಾಲಕ್ಷ್ಮಿ ಮಹಾತ್ಮೆ**

-ಮೊದಲೆಲ್ಲಾ, ಭವ್ಯ, ಮಾಧವಿ, ಸರಿತಾ, ಅಂಬಿಕಾ, ಆರತಿ, ಭಾರತಿ, ಮಂಜುಳಾ.. ಯಾರೇ ಆಗಿರಲಿ.. ಹೀರೋಯಿನ್ ಎಷ್ಟೇ ಚೆನ್ನಾಗಿದ್ರೂ.. ಎಷ್ಟೇ ಕೆಟ್ಟದಾಗಿದ್ರೂ 'ಒಳ್ಳೆ ಮಹಾಲಕ್ಷ್ಮಿ ಇದ್ದಂಗಿದೀಯಮ್ಮ' ಅಂತ ಡೈಲಾಗ್ ಬರೀತಿದ್ರು.. ಕ್ರೆಡಿಟ್ ಸಿಗ್ತಾ ಇದ್ದಿದ್ದು ನಟಿ ಮಹಾಲಕ್ಷ್ಮಿಗೆ ಮಾತ್ರ

- **ಲಿವಿಂಗ್ ಆನ್ ದಿ ಎಡ್ಜ್**

-ಗಾಡ್ ಫಾದರ್ ಥರ ಬೆನ್ನ ಹಿಂದೆ ನಿಂತು ನಮ್ಮನ್ನ ಪುಶ್ ಮಾಡೋರು ಯಾರೂ ಇಲ್ಲ ಅಂತ ಬೇಸರದಲ್ಲಿರೋರು, ಬೆಟ್ಟದ ತುದಿಯಲ್ಲಿ ನಿಂತ್ಕೊಬಾರದು

- **ಮನಿ ಮ್ಯಾಟರ್ಸ್**

-ಪ್ರಶ್ನೆ- ಲೈಫಲ್ಲಿ ದುಡ್ಡಿರಬೇಕಾ? ಪ್ರೀತಿ ಇರಬೇಕಾ?

-ಉತ್ತರ-ದುಡ್ಡಿನ ಮೇಲೆ ಪ್ರೀತಿ ಇರಬೇಕು

- **ಲವ್‌ನಲ್ಲಿ ಹುಡುಗ ಕೈ ಕೊಟ್ರೆ** – ಬಗಣಿ ಗೂಟ
- **ಹುಡುಗಿ ಕೈ ಕೊಟ್ರೆ** – ಭಗಿನಿ ಗೂಟ
- **ಹಳೆ ಮಾತು:** ಸಮುದ್ರ ದಡದಲ್ಲಿ ಕಪ್ಪೆಚಿಪ್ಪುಗಳು ಸಿಗುತ್ತವೆ. ಮುತ್ತುಗಳು ಬೇಕು ಅಂದ್ರೆ, ಸಮುದ್ರದ ತಳಕ್ಕೆ ಹೋಗಬೇಕು.
- **ಹೊಸ ಮಾತು:** ವಾಲ್, ಟೈಮ್ಲೈನ್‌ಗಳಲ್ಲಿ ಎಲ್ಲರೂ ಸಾಚಾಗಳೇ ಆಗಿರ್ತಾರೆ, ನಿಜವಾದ ಮುಖ ಗೊತ್ತಾಗಬೇಕು ಅಂದ್ರೆ ಇನ್‌ಬಾಕ್ಸ್‌ಗೆ ಹೋಗಬೇಕು.
- **ಚಳಿಗಾಲದ ಸಮಸ್ಯೆ**

-ಬೈಕಿನ ಹಿಂದೆ ಕೂತ ಹುಡುಗಿ ಬಾಯ್‌ಫ್ರೆಂಡ್‌ನ ಅಪ್ಪಿಕೊಂಡಿರುವುದಕ್ಕೆ ಆ ಹುಡುಗನ ಮೇಲಿರೋ ಸಿಕ್ಕಾಪಟ್ಟೆ ಪ್ರೀತಿಯೇ ಕಾರಣ ಅಂತ ಹೇಳೋಕಾಗಲ್ಲ.

- **ನಮ್ ಜನ ಸರಿ ಇಲ್ಲಪ್ಪ**

-ಸಿಟ್ಟು ಬಂದಾಗ ರಾಜಕಾರಣಿಗಳನ್ನು ದೇಶದಿಂದ ಹೊರಗೆ ಹಾಕಬೇಕು ಅಂತಾರೆ

-ಈಗ ಅವರಾಗಿಯೇ ದೇಶದಿಂದ ಹೊರಗೆ ಹೋದರೆ ಸಿಟ್ಟು ಮಾಡಿಕೊಳ್ಳುತ್ತಾರೆ

- **ಸೀಕ್ವೆಲ್ ಮಾಡಲಾಗದ ಚಿತ್ರಗಳು**

-ನಂ.1

-ಒಕ್ಕೇ ಒಕ್ಕುಡು

-ಅಪವಾದ ಎಂಬಂತೆ ಎರಡೆರಡು 'ಸ್ವರ್ಗ' ತೋರಿಸಿದ್ದು 'ಜನ್ನತ್ 2' 'ಜನ್ನತ್ 3' ಸಿನಿಮಾ ಬಂದಿದ್ರೆ ಕನ್ನಡದಲ್ಲಿ 'ಸ್ವರ್ಗಕ್ಕೆ ಮೂರೇ ಗೇಣು' ಅಂತ ರಿಮೇಕ್ ಮಾಡಬಹುದಿತ್ತು

- **ಮಾಡರ್ನ್ ಗಾದೆ**

-ಸುಸ್ಸೂ ಬಂತು ಅಂತ ಬೆಂಗಳೂರು 'ಒನ್'ಗೆ ಹೋಗೋಕಾಯ್ತದ..?

ಅಸಾಧಾರಣ ಜನಾದೇಶಕ್ಕೆ ಸಾಕ್ಷಿಯಾದ ಮೋದಿ 3.0

ವಿಶ್ಲೇಷಣೆ
ಪ್ರಕಾಶ್ ಶೇಷರಾಘವಾಚಾರ್
sprakashbjpgmail.com

1947 ರಲ್ಲಿ ದೇಶಕ್ಕೆ ಸ್ವಾತಂತ್ರ್ಯ ಗಳಿಸಿದಾಗ ಅಂದು ಕಾಂಗ್ರೆಸ್ ಅಧ್ಯಕ್ಷರಾಗಿದ್ದ ಜವಾಹರಲಾಲ್ ನೆಹರುರವರು ದೇಶದ ಪ್ರಧಾನಿಯಾಗಿ ಅಧಿಕಾರ ವಹಿಸಿಕೊಂಡರು. ಎಲ್ಲ ಪಕ್ಷಗಳ ನಾಯಕರನ್ನೊಳಗೊಂಡ ರಾಷ್ಟ್ರೀಯ ಸರಕಾರವು ರಚನೆಯಾಯಿತು.

ಸ್ವಾತಂತ್ರ್ಯ ಬಂದು ಐದು ವರ್ಷದ ನಂತರ 1952ರಲ್ಲಿ ಮೊಟ್ಟ ಮೊದಲ ಸಾವತ್ರಿಕ ಚುನಾವಣೆ ನಡೆಯಿತು. ಜವಾಹರಲಾಲ್ ನೆಹರು ಅವರನ್ನು ಎದುರಿಸುವ ವರ್ಚಸ್ವೀ ನಾಯಕತ್ವ ಯಾರಿಗೂ ಇರಲಿಲ್ಲ. ಚುನಾವಣೆಯಲ್ಲಿ 489 ಸೀಟುಗಳಿಗೆ ಕಾಂಗ್ರೆಸ್ 364 ಸ್ಥಾನಗಳಲ್ಲಿ ಗೆಲುವು ಸಾಧಿಸಿತು. ವಿಶೇಷವೆಂದರೆ ಎರಡನೆಯ ಸ್ಥಾನವನ್ನು ಪಕ್ಷೇತರರು ಪಡೆದಿದ್ದರು.

1957 ರ ಎರಡನೆಯ ಸಾರ್ವತ್ರಿಕ ಚುನಾವಣೆಯಲ್ಲಿ ಕಾಂಗ್ರೆಸ್ 494 ಸ್ಥಾನದಲ್ಲಿ 371 ಸ್ಥಾನಗಳಲ್ಲಿ ಜಯಭೇರಿ ಬಾರಿಸಿರುತ್ತಾರೆ. ಕಾಂಗ್ರೆಸ್ ಮತ್ತು ನೆಹರು ಅವರ ಪಾರಮ್ಯ ಎರಡನೆಯ ಬಾರಿಯು ಅಬಾಧಿತವಾಗಿರುತ್ತದೆ. ಕಾಂಗ್ರೆಸ್ ಕಳೆದ ಚುನಾವಣೆಗಿಂತ ಎರಡನೆಯ ಬಾರಿ ಹೆಚ್ಚಿನ ಏಳು ಸ್ಥಾನ ಗಳಿಸಿರುತ್ತದೆ.

1962 ರಲ್ಲಿ ನಡೆದ ಮೂರನೆಯ ಚುನಾವಣೆಯಲ್ಲಿ ನೆಹರುರವರು 494 ಸ್ಥಾನಗಳ ಪೈಕಿ 361 ಸ್ಥಾನಗಳಲ್ಲಿ ಯಶಸ್ಸು ಕಂಡಿರುತ್ತಾರೆ. ಕಳೆದ ಬಾರಿಗಿಂತ ತುಸು ಕಡಿಮೆಯಾಗಿದ್ದರು ಶೇ.70 ಕ್ಕೂ ಹೆಚ್ಚು ಸ್ಥಾನ ಅವರ ಪಾಲಾಗಿರುತ್ತದೆ. ಮೂರನೆಯ ಬಾರಿಯು ಸಹ ನೆಹರು ರವರನ್ನು ಸೋಲಿಸುವ ಪಕ್ಷವಾಗಲಿ ಅಥವಾ ನಾಯಕರಾಗಲಿ ಇರಲಿಲ್ಲ. ಎರಡನೆಯ ಬಾರಿ ಗೆದ್ದ ಮೇಲೆ ಪ್ರಾದೇಶಿಕ ನಾಯಕತ್ವ ಮೊಳಕೆಯೊಡೆಯಲು ಆರಂಭವಾಗಿರುತ್ತದೆ. 1956 ರಲ್ಲಿ ಕೇರಳದಲ್ಲಿ ಈ.ಎ.ಎಸ್. ನಂಬೂದರಿಪಾದ್ ನೇತೃತ್ವದಲ್ಲಿ ಮೊಟ್ಟಮೊದಲ ಕಮ್ಯುನಿಸ್ಟ್ ಸರಕಾರ ಅಧಿಕಾರಕ್ಕೆ ಬರುತ್ತದೆ. ಆದರೆ ನೆಹರುರವರು 1959 ರಲ್ಲಿ ಕೇರಳ ಸರಕಾರವನ್ನು ವಜಾ ಮಾಡಿ ರಾಷ್ಟ್ರಪತಿ ಆಡಳಿತ ಹೇರುತ್ತಾರೆ. ಚುನಾಯಿತ ಸರಕಾರವನ್ನು ವಜಾ ಮಾಡುವ ಪರಂಪರೆಗೆ ಬೀಜಾಂಕುರವಾಗಿ ಮುಂದಿನ ಐವತ್ತು ವರ್ಷದಲ್ಲಿ ನೂರಕ್ಕೂ ಹೆಚ್ಚು ಸರಕಾರಗಳನ್ನು ಕೆಡವಿದ ಕುಖ್ಯಾತಿ ಕಾಂಗ್ರೆಸ್ ಪಕ್ಷಕ್ಕೆ ಸಲ್ಲುತ್ತದೆ.

ಇದೇ ವೇಳೆ ಮದ್ರಾಸ್ ಪ್ರಾಂತ್ಯದಲ್ಲಿ ದ್ರಾವಿಡ ಚಳವಳಿಯು ಬೇರೂರ ತೊಡಗಿತ್ತು. ಅವರ ಹಿಂದಿ ವಿರೋಧ ಮತ್ತು ಬ್ರಾಹ್ಮಣರ ದ್ವೇಷ ಕಾಂಗ್ರೆಸ್‌ಗೆ ಸವಾಲೊಡ್ಡಲು ತೊಡಗಿತ್ತು. 1959 ರಲ್ಲಿ ಹಿರಿಯ ನಾಯಕ ರಾಜಾಜಿಯವರು ಕಾಂಗ್ರೆಸ್ ತೊರೆದು ಸ್ವತಂತ್ರ ಪಕ್ಷವನ್ನು ಸ್ಥಾಪನೆ ಮಾಡುತ್ತಾರೆ. ನೆಹರು ನಾಯಕತ್ವಕ್ಕೆ ಅಲುಗಾಡಿಸುವಷ್ಟು ಸವಾಲಾಗದಿದ್ದರು ಅವರ ವಿರುದ್ಧ ಧ್ವನಿಯೆತ್ತುವ ನಾಯಕತ್ವ ತಲೆಯೆತ್ತಲು ಆರಂಭವಾಯಿತು.

ತಮ್ಮ ಮೂರನೆಯ ಅವಧಿಯಲ್ಲಿ ನೆಹರುರವರು ಹಲವಾರು ಸವಾಲುಗಳನ್ನು ಎದುರಿಸಬೇಕಾಗುತ್ತದೆ. ಚೀನಾ ಜತೆಯ ಯುದ್ಧದ ಸೋಲು ಅವರನ್ನು ಜರ್ಝರಿತಗೊಳಿಸುತ್ತದೆ. ಹಲವಾರು ಉಪಚುನಾವಣೆಗಳಲ್ಲಿ ಸೋಲಾಗುತ್ತದೆ. ದೇಶದಲ್ಲಿ ಜೆ. ಬಿ. ಕೃಪಲಾನಿ, ರಾಮಮನೋಹರ ಲೋಹಿಯಾ ಮತ್ತು ದೀನ ದಯಾಳ್ ಉಪಾಧ್ಯಾಯರವರ ಪ್ರಭಾವ ವಿಸ್ತಾರವಾಗ ತೊಡಗಿದ್ದು ಈ ಅವಧಿಯಲ್ಲಿಯೇ.

ಚೀನಾದೊಂದಿಗೆ ಯುದ್ಧದಲ್ಲಿ ಪರಾಭವಗೊಂಡಿದ್ದು ನೆಹರುರವರನ್ನು ಅವರನ್ನು ಹಣ್ಣು ಮಾಡಿಬಿಡುತ್ತದೆ. ಅವರಲ್ಲಿದ್ದ ಮೊದಲಿನ ಹೊಳಪು ಮಂಕಾಗಿ ಮಾನಸಿಕವಾಗಿ ಕುಗ್ಗಿ ಹೋಗಿರುತ್ತಾರೆ. 1964 ಮೇ 27ರಂದು ನೆಹರುರವರು ನಿಧನರಾಗುತ್ತಾರೆ. ವಿಷಾದವೆಂದರೆ ಅವರ ಹದಿನೇಳು ವರ್ಷದ ಆಳ್ವಿಕೆಯು ಹಲವಾರು ಹಿನ್ನಡೆಗಳೊಂದಿಗೆ ಅಂತ್ಯವಾಗುತ್ತದೆ.

ಇಂದಿರಾಗಾಂಧಿಯವರು ತಮ್ಮ ತಂದೆಯ ಮರಣಿಸಿದ ನಂತರ ಏಕ್ ದಂ ಅವರ ಸ್ಥಾನಕ್ಕೆ ಲಗ್ಗೆ ಹಾಕುವುದಿಲ್ಲ. ಲಾಲ್ ಬಹದ್ದೂರ್ ಶಾಸ್ತ್ರಿ ಸಂಪುಟದಲ್ಲಿ ವಾರ್ತಾ ಮತ್ತು ಪ್ರಸಾರ ಮಂತ್ರಿಯಾಗುತ್ತಾರೆ. 1966ರಲ್ಲಿ ಶಾಸ್ತ್ರಿಯವರು ತಾಷ್ಕೆಂಟಿನಲ್ಲಿ ಅಕಾಲಿಕವಾಗಿ ಮೃತಪಟ್ಟಾಗ ಕಾಂಗ್ರೆಸ್ ಅಧ್ಯಕ್ಷರಾಗಿದ್ದ ಕೆ.ಕಾಮರಾಜ್ ರವರ ಜಾಣ್ಮೆಯ ರಾಜಕೀಯ ತಂತ್ರದಿಂದ ಮೊರಾರ್ಜಿ ದೇಸಾಯಿಯವರನ್ನು ಪಕ್ಕಕ್ಕೆ ಸರಿಸಿ ಇಂದಿರಾರವರನ್ನು ಪ್ರಧಾನಿ ಪಟ್ಟಕ್ಕೇರಿಸುತ್ತಾರೆ.

ಇಂದಿರಾ ಶಕೆಯು ಮೂರು ಹಂತದಲ್ಲಿ ನೋಡ ಬೇಕಾಗುತ್ತದೆ. 1966 ರಿಂದ 67 ಅವರ ತಂದೆಯವರ ಜನಾದೇಶದ ಮೇಲೆ ಆಡಳಿತ ನಡೆಸುತ್ತಾರೆ. 1967ರಲ್ಲಿ ಇವರ ನೇತೃತ್ವದಲ್ಲಿ ನಡೆದ ಚುನಾವಣೆಯಲ್ಲಿ ಕಾಂಗ್ರೆಸ್ 283 ಸ್ಥಾನವನ್ನು ಗೆಲ್ಲುತ್ತದೆ. ಆದರೆ 1962 ರಲ್ಲಿ ಜಯಗಳಿಸಿದ್ದ 361 ಸೀಟಿನಿಂದ 283 ಕ್ಕೆ ಕಾಂಗ್ರೆಸ್ ಬಲ ಕುಗ್ಗುತ್ತದೆ.

ಇಂದಿರಾ ಗಾಂಧಿಯವರು ಮೊಟ್ಟ ಮೊದಲ ಬಾರಿಗೆ 1971 ರಲ್ಲಿ ಮಧ್ಯಂತರ ಚುನಾವಣೆಯನ್ನು ಘೋಷಿಸುತ್ತಾರೆ. 'ಗರೀಬಿ ಹಟಾವೋ' ಘೋಷಣೆಯಡಿಯಲ್ಲಿ ನಡೆದ ಚುನಾವಣೆಯಲ್ಲಿ ಇಂದಿರಾರವರು 521 ಸ್ಥಾನಕ್ಕೆ 352 ರಲ್ಲಿ ಅಭೂತಪೂರ್ವ ಗೆಲುವು ಸಾಧಿಸುತ್ತಾರೆ. ದುರಾದೃಷ್ಟವಶಾತ್ ಅವರ ಈ ಗೆಲುವು ಅನೇಕ ಪ್ರಜಾಪ್ರಭುತ್ವ ವಿರೋಧಿ ನಡೆಗೆ ಕುಖ್ಯಾತಿ ಪಡೆಯುತ್ತದೆ.

1980 ರಲ್ಲಿ ನಡೆದ ಲೋಕಸಭಾ ಚುನಾವಣೆಯಲ್ಲಿ ಇಂದಿರಾ ಗಾಂಧಿಯವರು ಜನತಾ ಪಾರ್ಟಿಯನ್ನು ಸೋಲಿಸಿ 377 ಸ್ಥಾನ ಗೆದ್ದು ಮೂರನೆಯ ಬಾರಿ ಮತ್ತೆ ಅಧಿಕಾರ ಗದ್ದುಗೆಯ ಮೇಲೆ ವಿರಾಜಮಾನರಾಗುತ್ತಾರೆ. 1984 ರಲ್ಲಿ ಅವರ ಅಂಗರಕ್ಷಕರಿಂದ ಅಮಾನುಷವಾಗಿ ಹತ್ಯೆಯಾಗಿ ಹದಿನೈದು ವರ್ಷದ ಇಂದಿರಾ ಯುಗವು ದುರಂತದಲ್ಲಿ ಅಂತ್ಯವಾಗುತ್ತದೆ.

ಇಂದಿರಾ ಕಾಲಾವಧಿಯು ಭಾರತದ ರಾಜಕಾರಣದಲ್ಲಿ ಅನೇಕ ಐತಿಹಾಸಿಕ ಬದಲಾವಣೆಗಳನ್ನು ಕಂಡಿತು. ಸಮಾಜವಾದ ಆರ್ಥಿಕ ನೀತಿಯು ಇವರ ಮೂಲ ಮಂತ್ರವಾಗಿತ್ತು. ಕಾಂಗ್ರೆಸ್ ಹಿರಿಯ ನಾಯಕರಿಗೆ ಸಡ್ಡು ಹೊಡೆದು ಪಕ್ಷವನ್ನೇ ಇಬ್ಭಾಗ ಮಾಡಿ ಕಾಂಗ್ರೆಸ್ (ಆಡಳಿತ) ಎಂದು ಹೊಸ ಪಕ್ಷವನ್ನು ಹುಟ್ಟು ಹಾಕಿದರು. ಜನಪ್ರಿಯತೆ ಗಳಿಸಲು ರಾಷ್ಟ್ರೀಕರಣ ಮಂತ್ರವನ್ನು ಜಪಿಸಿದ ಕಾಲವಿದು.

1969 ರಲ್ಲಿ ಹದಿನಾಲ್ಕು ಖಾಸಗಿ ಬ್ಯಾಂಕ್‌ಗಳು ರಾಷ್ಟ್ರೀಕರಣವಾಗುತ್ತದೆ. 1970 ರಲ್ಲಿ ರಾಜಧನ ರದ್ದತಿ ಮಾಡಿ ಮಹಾರಾಜರ ದರ್ಬಾರಿಗೆ ಅಂತ್ಯ ಹೇಳುತ್ತಾರೆ. 1971ರಲ್ಲಿ ಗಾಂಧಿಯವರು ಕಲ್ಲಿದ್ದಲು, ಉಕ್ಕು, ತಾಮ್ರ, ಸಂಸ್ಕರಣೆ, ಹತ್ತಿ, ಜವಳಿ ಮತ್ತು ವಿಮಾ ಉದ್ಯಮಗಳನ್ನು ರಾಷ್ಟ್ರೀಕರಣಗೊಳಿಸುತ್ತಾರೆ.

ಈ ಎಲ್ಲ ಉಪಕ್ರಮದಿಂದ ಅವರು ಜನಪ್ರಿಯತೆಯ ಉತ್ತುಂಗವನ್ನು ತಲುಪಿರುತ್ತಾರೆ. ಆದರೆ ಚುನಾವಣಾ ಅಕ್ರಮದ ಮೊಕದ್ದಮೆಯಲ್ಲಿ ಅಲಹಾಬಾದ್ ಹೈಕೋರ್ಟ್ ಇವರ ಲೋಕಸಭಾ ಸ್ಥಾನವನ್ನು ಅನೂರ್ಜಿತಗೊಳಿಸಿದಾಗ ಅಧಿಕಾರ ಉಳಿಸಿಕೊಳ್ಳಲು ದೇಶದಲ್ಲಿ ತುರ್ತುಪರಿಸ್ಥಿತಿಯನ್ನು ಹೇರಿ ಸವಾರ್ಧಿಕಾರಿಯಾಗಿ ಬದಲಾಗುತ್ತಾರೆ. 1977ರಲ್ಲಿ ನಡೆದ ಚುನಾವಣೆಯಲ್ಲಿ ಭಾರೀ ಪರಾಭವವನ್ನು ಅನುಭವಿಸುತ್ತಾರೆ. ವಿಫಲಗೊಂಡ ಜನತಾ ಪಾರ್ಟಿ ಪ್ರಯೋಗವು 1980 ರಲ್ಲಿ ನಡೆದ ಮಧ್ಯಂತರ ಚುನಾವಣೆಯಲ್ಲಿ ಮತ್ತೇ ಗೆದ್ದು ಪ್ರಧಾನಿಯಾಗುತ್ತಾರೆ.

ಮೂರನೆಯ ಅವಧಿಯಲ್ಲಿ, ಪಂಜಾಬ್ ಅಸ್ಸಾಂ ರಾಜ್ಯಗಳಲ್ಲಿ ಪ್ರತ್ಯೇಕತಾವಾದಿಗಳ ಅಟ್ಟಹಾಸ ದೇಶದ ಆಂತರಿಕ ಭದ್ರತೆಗೆ ಬಹು ದೊಡ್ಡ ಸವಾಲಾಗುತ್ತದೆ. ಅಮೃತಸರದ ಸಿಖ್ಖರ ಪವಿತ್ರ ಸ್ಥಾನವಾದ ಸ್ವರ್ಣ ಮಂದಿರದ ಆವರಣದೊಳಗೆ ಆಪರೇಷನ್ ಬ್ಲೂ ಸ್ಟಾರ್ ಕಾರ್ಯಾಚರಣೆ ಕೈಗೊಂಡು ಸಿಖ್ಖ್ ಸಮುದಾಯದವರ ಆಕ್ರೋಶಕ್ಕೆ ಗುರಿಯಾಗುತ್ತಾರೆ. ಸಿಖ್ಖ್ ಸಮಾಜವು ಇಂದಿರಾರವರ ವಿರೋಧಿಗಳಾಗುತ್ತಾರೆ. ಭದ್ರತಾ ಅಧಿಕಾರಿಗಳ ಮಾತಿಗೆ ಬೆಲೆ ಕೊಡದ ತಪ್ಪಿಗೆ ತಮ್ಮ ಪ್ರಾಣವನ್ನೇ ಬಲಿ ಕೊಡಬೇಕಾಗುತ್ತದೆ.

ಮನಮೋಹನ್ ಸಿಂಗ್ ರವರು 2004ರಲ್ಲಿ ಯುಪಿಎ ಸರಕಾರದಲ್ಲಿ ಪ್ರಧಾನಿಯಾಗುತ್ತಾರೆ. ಮೊದಲ ಐದು ವರ್ಷದ ಆಳ್ವಿಕೆಗೆ 2009ರಲ್ಲಿ ಒಪ್ಪಿಗೆಯ ಮುದ್ರೆ ಬಿದ್ದು ಎರಡನೆಯ ಅವಧಿಗೂ ಪ್ರಧಾನಿಯಾಗುತ್ತಾರೆ. ಈ ಅವಧಿಯು ದೇಶದ ಆರ್ಥಿಕ ಸ್ಥಿತಿಯು ಅಧೋಗತಿಯನ್ನು ತಲುಪುತ್ತದೆ. ಲಕ್ಷಾಂತರ ಕೋಟಿ ಹಗರಣಗಳ ಸರಮಾಲೆಯಿಂದ ಜನ ಬೇಸತ್ತು ಹೋಗಿರುತ್ತಾರೆ. 2014 ರಲ್ಲಿ ಬದಲಾವಣೆಗೆ ಜನ ತುದಿಗಾಲಿನಲ್ಲಿ ಕಾದಿರುತ್ತಾರೆ.

ಇಂತಹ ಪರ್ವ ಕಾಲದಲ್ಲಿ ಗುಜರಾತಿನ ಮುಖ್ಯಮಂತ್ರಿ ನರೇಂದ್ರ ಮೋದಿಯವರನ್ನು ಬಿಜೆಪಿ ತನ್ನ ಪ್ರಧಾನಿ ಅಭ್ಯರ್ಥಿಯೆಂದು ಘೋಷಿಸುತ್ತದೆ. ಗುಜರಾತಿನಲ್ಲಿ ಕೈಗೊಂಡ ಅಭಿವೃದ್ಧಿ ಕೆಲಸಗಳಿಂದ ಜನಪ್ರಿಯರಾಗಿದ್ದ ಮೋದಿಯವರು ಜನರ ವಿಶ್ವಾಸಗಳಿಸುತ್ತಾರೆ. 2014 ರಲ್ಲಿ ಮತದಾರರು ಮೋದಿಯವರನ್ನು ಬೆಂಬಲಿಸಿ ಮೂವತ್ತು ವರ್ಷದ ನಂತರ ದೇಶದಲ್ಲಿ ಸಮ್ಮಿಶ್ರ ಸರಕಾರದ ಸರಪಳಿಯ ಕೊಂಡಿ ಕಳಚಿ ಬಿಜೆಪಿಗೆ ಪೂರ್ಣ ಬಹುಮತ ನೀಡುತ್ತಾರೆ. 2019 ರಲ್ಲಿ ಎರಡನೆಯ ಬಾರಿ ಬಿಜೆಪಿಯು ಮೋದಿಯವರ ನೇತೃತ್ವದಲ್ಲಿ ಇನ್ನೂ ಹೆಚ್ಚಿನ ಬಹುಮತದಿಂದ ಮತ್ತೇ ಅಧಿಕಾರಕ್ಕೆ ಬರುತ್ತಾರೆ.

ಮೂರನೆಯ ಅವಧಿಯ 2024 ರ ಲೋಕಸಭಾ ಚುನಾವಣೆಯಲ್ಲಿ ಮೋದಿ ಪ್ರಬಲ ಪೈಪೋಟಿ ಎದುರಿಸುತ್ತಾರೆ. ತಂತ್ರಜ್ಞಾನ ಬಳಸಿ ಸುಳ್ಳು ಸಂಗತಿ ಹರಡುವುದು, ಜಾತಿ ಕೇಂದ್ರೀಕೃತ ಚುನಾವಣಾ ಪ್ರಚಾರ ಮತ್ತು ವಿದೇಶ ಶಕ್ತಿಗಳೂ ಕೈ ಜೋಡಿಸಿ ಬಿಜೆಪಿಯನ್ನು ಸೋಲಿಸಲು ಹರಸಾಹಸ ಮಾಡುತ್ತವೆ. ಇವೆಲ್ಲದರ ನಡುವೆಯೂ ಮೋದಿಯವರು ಕುಸಿದ ಬಹುಮತದಿಂದ ಪುನರಾಯ್ಕೆಯಾಗಿ ದಾಖಲೆ ಸೃಷ್ಟಿಸಿದ್ದಾರೆ. ಈ ಬಾರಿ ಮೈತ್ರಿ ಪಕ್ಷಗಳ ಎನ್‌ಡಿಎ ಸರಕಾರವನ್ನು ರಚನೆ ಮಾಡಬೇಕಾಗುತ್ತದೆ.

ನೆಹರು ನಂತರ ಸತತವಾಗಿ ಮೂರು ಬಾರಿ ಪ್ರಧಾನಿಯಾಗಿರುವುದು ಮೋದಿಯವರು ಮಾತ್ರ. ಇಂದಿರಾರವರಿಗೆ 77ರಲ್ಲಿ ಸೋಲಾಗಿ ಮೂರನೆಯಬಾರಿ 1980ರಲ್ಲಿ ಅವರು ಮತ್ತೇ ಪ್ರಧಾನಿಯಾಗಿದ್ದು. ಮೋದಿಯವರು ಗಾಂಧಿ ಕುಟುಂಬದವರ ಪ್ರಧಾನಿ ಪಟ್ಟದ ಏಕಸ್ವಾಮ್ಯಕ್ಕೆ ಅಂತ್ಯ ಹಾಡಿ ಅವರ ದಾಖಲೆಯನ್ನು ಸರಿಗಟ್ಟಿದ್ದಾರೆ. ಪ್ರಾಯಶಃ ಗಾಂಧಿ ಪರಿವಾರಕ್ಕೆ ಈ ಸತ್ಯವನ್ನು ಅರಗಿಸಿಕೊಳ್ಳಲು ಕಷ್ಟವಾಗಿರುವ ಹಾಗಿದೆ.

1962 ರಲ್ಲಿ ನೆಹರು ರವರು ಪ್ರಧಾನಿಯಾದಾಗ ಭಾರತದ ಜನಸಂಖ್ಯೆ 46 ಕೋಟಿ ಮತ್ತು ಇಂದಿರಾರವರು 1980ರಲ್ಲಿ ಪ್ರಧಾನಿಯಾದಾಗ ಭಾರತದ ಜನಸಂಖ್ಯೆ 70 ಕೋಟಿ ಆದರೆ ಮೋದಿಯವರು 2024 ರಲ್ಲಿ ಪ್ರಧಾನಿಯಾದಾಗ ದೇಶದ ಜನಸಂಖ್ಯೆಯು 144 ಕೋಟಿ ದಾಟಿದೆ ಹೀಗಾಗಿ ಅವರಿಬ್ಬರ ಜನಾದೇಶಕ್ಕೆ ಮೋದಿಯವರ ಜನಾದೇಶವನ್ನು ಹೋಲಿಕೆ ಮಾಡಲಾಗದು.

ನೆಹರು ಮತ್ತು ಇಂದಿರಾರವರಿಗೆ ರಾಜಕೀಯವಾಗಿ ಪ್ರಬಲ ಸವಾಲುಗಳೇ ಇರಲಿಲ್ಲ ಹಾಗೂ ಅವರಿಬ್ಬರ ಕಾಲದಲ್ಲಿ ಕೇವಲ ಮುದ್ರಣ ಮಾಧ್ಯಮ ಮಾತ್ರವೊಂದೇ ಸುದ್ದಿ ಮೂಲವಾಗಿತ್ತು. ಇಂದು ರಾಜ್ಯಕ್ಕೊಂದು ಪ್ರಾದೇಶಿಕ ಪಕ್ಷಗಳು, 24 ಗಂಟೆಯೂ ಸುದ್ದಿ ಬಿತ್ತರಿಸುವ ಎಲೆಕ್ಟ್ರಾನಿಕ್ ಮಾಧ್ಯಮ, ಯೂ ಟ್ಯೂಬ್‌ನಲ್ಲಿಯೂ ಅಬ್ಬರದ ಪ್ರಚಾರ. ಇವೆಲ್ಲಕ್ಕಿಂತ ಪ್ರಮುಖವಾಗಿ ಸಾಮಾಜಿಕ ತಾಣದ ಅಬ್ಬರವು ಹೆಜ್ಜೆ ಹೆಜ್ಜೆಗೂ ಕಾಣಬಹುದು. ಪ್ರತಿಯೊಂದು ಹೇಳಿಕೆ ಮತ್ತು ನಿರ್ಣಯಗಳ ಪರಾಮರ್ಶೆ ಕ್ಷಣಕ್ಷಣಕ್ಕೂ ನಡೆಯುತ್ತಿದೆ. ಇಂತಹ ಅತ್ಯಂತ ಸಂಕೀರ್ಣ ಯುಗದಲ್ಲಿಯೂ ಮೂರನೆಯ ಬಾರಿಗೆ ಸತತವಾಗಿ ಜನಾದೇಶ ಪಡೆದಿರುವುದು ಮೋದಿಯವರ ಅಸಾಧಾರಣ ಸಾಧನೆ ಎಂದರೆ ಅತಿಶಯೋಕ್ತಿಯಾಗುವುದಿಲ್ಲ.

(ಲೇಖಕರು: ಬಿಜೆಪಿ ವಕ್ತಾರರು)

ಅಚ್ಚುಕಟ್ಟು ಪ್ರದೇಶ
RNI: KARKAN/2016/67914
VISHVAVANI, Printed & Published by: VISHWESHWAR BHAT, On behalf of Vishwakshara Media Private Ltd., No.1687, Nisarga Serenity, Complex Road, Near Raghavendra Swamy Temple, BEML Layout, 5th Stage, Rajarajeshwarinagar, Bangalore.560098. PH: 6362393959/6362393942
Printed MNS Printers PVT.Ltd,345/4,Bhatrahalli,Near KR Puram RTO, Old Madras Road,Bengalore 560049
Editor-in Chief : Vishweshwar Bhat. ಪ್ರಧಾನ ಸಂಪಾದಕ: ವಿಶ್ವೇಶ್ವರ ಭಟ್
CopyRight: Vishwakshara Media Private Ltd. All rights reserved. Reproduction in any manner electronic or otherwise, in whole or in part, without prior written permission is prohibited.
ನಮ್ಮ ಆವೃತ್ತಿಗಳು: ಬೆಂಗಳೂರು, ಹುಬ್ಬಳ್ಳಿ ಮಂಗಳೂರು, ಬೆಳಗಾವಿ ಕಲಬುರಗಿ, ದಾವಣಗೆರೆ
Vol:9, Issue: 195

ಸಮಾಚಾರ ಸಣ್ಣದಲ್ಲ

ಚಮೋಲಿ ಭೂಕುಸಿತ: ಪ್ರವಾಸಿಗರಿಬ್ಬರ ಸಾವು

ಚಮೋಲಿ: ಉತ್ತರಾಖಂಡದ ಚಮೋಲಿ ಜಿಲ್ಲೆಯಲ್ಲಿ ಶನಿವಾರ ಭೂಕುಸಿತವಾಗಿದ್ದು ಬಂಡೆಗಳಡಿ ಸಿಲುಕಿ ಹೈದರಾಬಾದ್‌ನ ಇಬ್ಬರು ಪ್ರವಾಸಿಗರು ಮೃತಪಟ್ಟಿದ್ದಾರೆ. ಬದರಿನಾಥದ ರಾಷ್ಟ್ರೀಯ ಹೆದ್ದಾರಿಯಲ್ಲಿ ಗೌಚಾರ್ ಮತ್ತು ಕರ್ಣಪ್ರಯಾಗ ನಡುವಿನ ಚಟ್ವಾಪೀಪಾಲ್ ಬಳಿ ದುರ್ಘಟನೆ ನಡೆದಿದೆ. ನಿರ್ಮಲ್ ಶಾಹಿ (36), ಸತ್ಯ ನಾರಾ ಯಣ(50) ದೇವಸ್ಥಾನದಿಂದ ಬೈಕ್‌ನಲ್ಲಿ ಬರುತ್ತಿದ್ದಾಗ ಬೆಟ್ಟದಿಂದ ಉರುಳಿದ ಬಂಡೆಗಳಡಿ ಸಿಲುಕಿ ಮೃತಪಟ್ಟಿದ್ದಾರೆ. ಭೂಕುಸಿತ ಕಾರಣ 6 ಸ್ಥಳಗಳಲ್ಲಿ ಬದರಿನಾಥ ರಾಷ್ಟ್ರೀಯ ಹೆದ್ದಾರಿಯಲ್ಲಿ ಸಂಚಾರ ನಿರ್ಬಂಧಿಸಲಾಗಿದೆ. ರುದ್ರಪ್ರಯಾಗ- ಕೇದಾರನಾಥ ರಾಷ್ಟ್ರೀಯ ಹೆದ್ದಾರಿಯೂ ಬಂದ್ ಆಗಿದೆ.

ಮನೀಶ್ ನ್ಯಾಯಾಂಗ ಬಂಧನ ಮತ್ತೆ ವಿಸ್ತರಣೆ

ದೆಹಲಿ: ಅಬಕಾರಿ ನೀತಿಗೆ ಸಂಬಂಧಿಸಿದ ಹಣ ಅಕ್ರಮ ವರ್ಗಾವಣೆ ಪ್ರಕರಣದಲ್ಲಿ 2023ರ ಮಾ.9ರಂದು ಜಾರಿ ನಿರ್ದೇಶನಾಲಯ (ಇ.ಡಿ) ದೆಹಲಿ ಮಾಜಿ ಉಪ ಮುಖ್ಯಮಂತ್ರಿ ಮನೀಶ್ ಸಿಸೋಡಿಯಾ ಅವರನ್ನು ಬಂಧಿಸಿತ್ತು. ಬಳಿಕ ಸಿಬಿಐ ಕೂಡಾ ಭ್ರಷ್ಟಾಚಾರ ಪ್ರಕರಣ ದಾಖಲಿಸಿ ವಶಕ್ಕೆ ಪಡೆದಿತ್ತು. ಸದ್ಯ ನ್ಯಾಯಾಂಗ ಬಂಧನದಲ್ಲಿರುವ ಸಿಸೋಡಿಯರನ್ನು ಪೊಲೀಸರು ಶನಿವಾರ ದೆಹಲಿ ರೋಸ್ ಅವೆನ್ಯೂ ಕೋರ್ಟ್‌ಗೆ ಹಾಜರುಪಡಿಸಿದ್ದರು. ನ್ಯಾಯಾಲಯ ನ್ಯಾಯಾಂಗ ಬಂಧನ ಅವಧಿಯನ್ನು ಜು.15ರವರೆಗೆ ವಿಸ್ತರಣೆ ಮಾಡಿ ಆದೇಶ ಹೊರಡಿಸಿದೆ.

{ ಶಶಿ ತರೂರ್ } ಕಾಂಗ್ರೆಸ್ ಸಂಸದ

ಪ್ರಧಾನಿ ಮೋದಿ ಅವರು ಲೋಕಸಭಾ ಚುನಾವಣೆ ಸಂದರ್ಭ ಪದೇ ಪದೇ 'ಅಬ್ ಕಿ ಬಾರ್ 400 ಪಾರ್' ಎನ್ನುತ್ತಿದ್ದರು. ಸಭೆಗಳಲ್ಲಿ ಬಿಜೆಪಿ ಕಾರ್ಯಕರ್ತರಿಂದಲೂ ಘೋಷಣೆ ಮೊಳಗಿಸುತ್ತಿದ್ದರು. ಆದರೆ, ಅದು ಇಲ್ಲಿ ಸಾಧ್ಯವಾಗಲಿಲ್ಲ. ಆದರೆ, ಬೇರೆ ದೇಶದಲ್ಲಿ ಸಾಧ್ಯವಾಗಿದೆ. ದೂರದ ಬ್ರಿಟನ್‌ನಲ್ಲಿ 14 ವರ್ಷಗಳಿಂದ ಪ್ರತಿಪಕ್ಷ ಸ್ಥಾನದಲ್ಲಿದ್ದ ಲೇಬರ್ ಪಕ್ಷ '400 ಸ್ಥಾನಗಳ ಗಡಿ ದಾಟಿದೆ', ಭರ್ಜರಿ ಜಯ ಸಾಧಿಸಿದೆ.

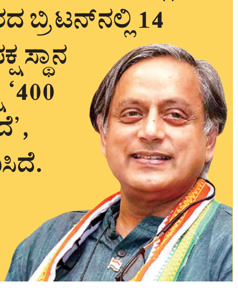

ಮಧ್ಯಪ್ರದೇಶದ ಕುನೊ ವನ್ಯಧಾಮದಲ್ಲಿ ಹಿಗ್ಗುತ್ತಿದೆ ಆಫ್ರಿಕಾ ಚೀತಾಗಳ ಸಂಸಾರ

ತಾಯಿ ಚೀತಾ ಗಾಮಿನಿ ಜತೆ 5 ಮರಿಗಳ ಚಿನ್ನಾಟ

ಕುನೊ: ಮಧ್ಯಪ್ರದೇಶದ ಕುನೋ ರಾಷ್ಟ್ರೀಯ ವನ್ಯಧಾಮಕ್ಕೆ ಕಡೆಗೂ ಹೊಂದಿಕೊಂಡಿರುವ ಆಫ್ರಿಕಾ ಚೀತಾ ಸಂತತಿ ನಿಧಾನವಾಗಿ ಹಿರಿದಾಗುತ್ತಿದೆ.

ದಕ್ಷಿಣ ಆಫ್ರಿಕಾದ ಕಲಹರಿ ಅರಣ್ಯದಿಂದ ಭಾರತಕ್ಕೆ ತರಲಾಗಿರುವ 'ಗಾಮಿನಿ' ಚೀತಾ ಮಧ್ಯ ಪ್ರದೇಶದ ಕುನೊ ರಾಷ್ಟ್ರೀಯ ವನ್ಯಧಾಮದಲ್ಲಿ 5 ಮರಿಗಳಿಗೆ ಜನ್ಮನೀಡಿದ್ದು, ಆಫ್ರಿಕಾ ಚೀತಾ ಗಾಮಿನಿಯ ಕುಟುಂಬ ದೊಡ್ಡದಾಗಿದೆ. ಐದೂರ ಮರಿಗಳು ಆರೋಗ್ಯಪೂರ್ಣವಾಗಿ ಬೆಳೆದು ನಿಂತಿವೆ. ಇತ್ತೀಚೆಗೆ ಕುನೋ ವನ್ಯಧಾಮ ಪ್ರದೇಶದಲ್ಲಿ ಮಳೆಯಾಗಿದ್ದು, ತಂಪಾದ ವಾತಾವರಣದಿಂದ ಸಂತಸಗೊಂಡ ಐದೂ ಮರಿಗಳು ಕುಣಿದು ಕುಪ್ಪಳಿಸಿವೆ. ತಾಯಿಯ ಮೈಮೇಲೆಲ್ಲಾ ಜಿಗಿದಾಡಿವೆ. ಮರಿಗಳು ಪೈಪೋಟಿಗೆ ಬಿದ್ದಂತೆ ಒಂದರ ಮೇಲೊಂದು ಎಗರಾಡುತ್ತಾ ಖುಷಿಯಿಂದ ಆಟವಾಡಿವೆ. ಈ ದೃಶ್ಯಗಳನ್ನು ವಿಡಿಯೊದಲ್ಲಿ ದಾಖಲಿಸಿರುವ ಕುನೋ ವನ್ಯಧಾಮದ ಅಧಿಕಾರಿಗಳು, ಕೇಂದ್ರದ ಅರಣ್ಯ ಸಚಿವ ಭೂಪಿಂದರ್ ಯಾದವ್ ಅವರ ಜತೆ ಹಂಚಿಕೊಂಡಿದ್ದಾರೆ. ಸಚಿವರು ತಮ್ಮ 'ಎಕ್ಸ್' ಖಾತೆಯಲ್ಲಿ ವಿಡಿಯೊವನ್ನು ಹಂಚಿಕೊಂಡು 'ಆಫ್ರಿಕನ್ ಚೀತಾ ಕುಟುಂಬ ಕುನೋ ವನ್ಯಧಾಮದಲ್ಲಿ ಉತ್ತಮ ಬೆಳವಣಿಗೆ ಕಾಣುತ್ತಿದೆ. ಉತ್ತಮ ಪರಿಸರ ನಿರ್ಮಿಸಿಕೊಟ್ಟಿರುವ ಕುನೋ ವನ್ಯಧಾಮದ ಅಧಿಕಾರಿ-ಸಿಬ್ಬಂದಿಗಳ ಕಾರ್ಯ ಶ್ಲಾಘನೀಯ' ಎಂದು ಬರೆದಿದ್ದಾರೆ.

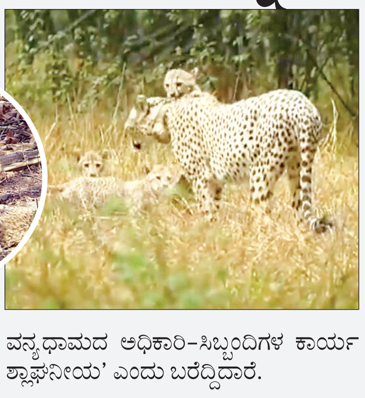

ಗಾಮಿನಿಯ 5 ಮರಿಗಳಿಗೆ ಈಗ 4 ತಿಂಗಳು

ದಕ್ಷಿಣ ಆಫ್ರಿಕಾದ ಕಲಹರಿ ಅರಣ್ಯದಿಂದ ಆಮದಾಗಿ ಕುನೋ ರಾಷ್ಟ್ರೀಯ ವನ್ಯಧಾಮ ಸೇರಿದ 5 ವರ್ಷಗಳ ಚೀತಾ 'ಗಾಮಿನಿ' (ಭಾರತಕ್ಕೆ ಬಂದ ಮೇಲೆ ಇಟ್ಟ ಹೆಸರು) ಮಾ.10ರ ಭಾನುವಾರ 5 ಮರಿಗಳಿಗೆ ಜನ್ಮನೀಡಿತ್ತು. ಈಗ ಆ ಮರಿಗಳಿಗೆ 4 ತಿಂಗಳು. ವಯಸ್ಸಿಗೆ ತಕ್ಕಂತೆ ಆರೋಗ್ಯಕರವಾಗಿ ಬೆಳೆದಿರುವ ಐದೂ ಮರಿಗಳು ತಾಯಿಯ ಕಣ್ಗಾವಲಿನಲ್ಲೇ ಉಂಡು-ಆಡಿ ಚೆನ್ನಾಗಿ ಬೆಳೆಯುತ್ತಿವೆ. ಗಾಮಿನಿ ಐದು ಮರಿಗಳಿಂದಾಗಿ ಕುನೋ ವನ್ಯಧಾಮದಲ್ಲಿನ ಆಫ್ರಿಕನ್ ಚೀತಾಗಳ ಮರಿಗಳ ಸಂಖ್ಯೆ 13ಕ್ಕೇರಿತ್ತು. ಈ ಬೆಳವಣಿಗೆಗಳಿಂದಾಗಿ ದೊಡ್ಡ ಚೀತಾಗಳೂ ಸೇರಿದಂತೆ ಭಾರತದಲ್ಲಿರುವ ಆಫ್ರಿಕನ್ ಚೀತಾಗಳ ಒಟ್ಟು ಸಂಖ್ಯೆ 26ಕ್ಕೆ ಏರಿಕೆಯಾಗಿದೆ ಎಂದು ಸಚಿವ ಭೂಪಿಂದರ್ ಯಾದವ್ ತಿಳಿಸಿದ್ದರು.

ಶನಿವಾರ ಆರಂಭವಾಗಬೇಕಿದ್ದ 2024ರ ಅಖಿಲ ಭಾರತ ಕೋಟಾ ಸೀಟ್ ಕೌನ್ಸೆಲಿಂಗ್

ನೀಟ್ ಯುಜಿ ಕೌನ್ಸೆಲಿಂಗ್ ಮುಂದೂಡಿಕೆ

ದೆಹಲಿ: ರಾಷ್ಟ್ರೀಯ ಅರ್ಹತೆ ಮತ್ತು ವೈದ್ಯಕೀಯ ಪದವಿ ಪ್ರವೇಶ ಪರೀಕ್ಷೆ (ನೀಟ್ ಯುಜಿ) 2024ರ ಕೌನ್ಸೆಲಿಂಗ್ ಅನಿರ್ದಿಷ್ಟಾವಧಿಗೆ ಮುಂದೂಡಲಾಗಿದೆ. ಕೌನ್ಸೆಲಿಂಗ್ ದಿನಾಂಕದ ಬಗ್ಗೆ ಮುಂದೆ ಸೂಚನೆ ಹೊರಡಿಸಲಾಗುವುದು ಎಂದು ಸುತ್ತೋಲೆಯಲ್ಲಿ ತಿಳಿಸಲಾಗಿದೆ. ನೀಟ್ ಯುಜಿ 2024ರ ಅಖಿಲ ಭಾರತ ಕೋಟಾ (ಎಐಕ್ಯು) ಸೀಟ್ ಕೌನ್ಸೆ ಲಿಂಗ್ ಶನಿವಾರ ಆರಂಭವಾಗಬೇಕಿತ್ತು. ಆದರೆ, ಕೌನ್ಸೆಲಿಂಗನ್ನು ವಿಳಂಬಗೊಳಿಸಲು ಸುಪ್ರೀಂ ಕೋರ್ಟ್ ನಿರಾಕರಿಸಿದ ನಂತರ ಕೇಂದ್ರ ಸರಕಾರ ಈ ಕ್ರಮ ಕೈಗೊಂಡಿದೆ.

ಸುಪ್ರೀಂ ಕೋರ್ಟ್ ಮುಖ್ಯ ನ್ಯಾಯಮೂರ್ತಿ ಡಿ.ವೈ.ಚಂದ್ರಚೂಡ್ ನೇತೃತ್ವದ ನ್ಯಾ. ಜೆ.ಬಿ.ಪರ್ದಿವಾಲಾ ಮತ್ತು ನ್ಯಾ.ಮನೋಜ್ ಮಿಶ್ರಾ ಅವರನ್ನೊಳಗೊಂಡ ಪೀಠ ಸೋಮವಾರ ನೀಟ್ ಯುಜಿ 2024 ಪರೀಕ್ಷೆ-ಕೌನ್ಸೆಲಿಂಗ್ ಕುರಿತ ವಿವಿಧ ಅರ್ಜಿಗಳನ್ನು ವಿಚಾರಣೆಗೆ ತೆಗೆದುಕೊಳ್ಳಲಿದ್ದಾರೆ. ಅರ್ಜಿದಾರರಲ್ಲಿ ಕೆಲವರು ಪ್ರಶ್ನೆಪತ್ರಿಕೆ ಸೋರಿಕೆ ಆರೋಪ ಮಾಡಿದ್ದರೆ, ಕೆಲವರು ಇಡೀ ಪರೀಕ್ಷೆ ಪ್ರಕ್ರಿಯೆಯನ್ನೇ ರದ್ದುಗೊಳಿಸಿ ಹೊಸದಾಗಿ ಪರೀಕ್ಷೆ ನಡೆಸುವಂತೆ ನಿರ್ದೇಶನ ನೀಡಲು ಕೋರಿದ್ದಾರೆ. ಮತ್ತೆ ಕೆಲವರು ರಾಷ್ಟ್ರೀಯ ಪರೀಕ್ಷಾ ಸಂಸ್ಥೆ(ಎನ್‌ಟಿಎ) ಕಾರ್ಯವಿಧಾನಗಳ ತನಿಖೆಗೆ ಆಗ್ರಹಿಸಿದ್ದಾರೆ.

ಕೌನ್ಸೆಲಿಂಗ್ ಪ್ರಕ್ರಿಯೆ: ನೀಟ್ ಯುಜಿ ಕೌನ್ಸೆಲಿಂಗ್ ಅನೇಕ ಸುತ್ತುಗಳಲ್ಲಿ ನಡೆಯುತ್ತದೆ. ನೀಟ್ ರ‍್ಯಾಂಕಿಂಗ್ ಆಧಾರ ವಿದ್ಯಾರ್ಥಿಗಳು ಮೊದಲು ನೋಂದಾಯಿಸಿಕೊಂಡು ಕೌನ್ಸೆಲಿಂಗ್ ಶುಲ್ಕ ಪಾವತಿಸಿ, ಆಯ್ಕೆ ತಿಳಿಸಿ ಸೀಟ್ ಲಾಕ್ ಮಾಡಬೇಕು. ಜತೆಗೆ ಪಿಯು ಮತ್ತು ನೀಟ್ ರ‍್ಯಾಂಕಿಂಗ್ ದಾಖಲೆಗಳನ್ನು ಅಪ್ಲೋಡ್ ಮಾಡಿ ನಿಗದಿತ ಸಂಸ್ಥೆಗೆ ವೈಯಕ್ತಿಕವಾಗಿ ವರದಿ ಮಾಡಬೇಕು.

ಸುಪ್ರೀಂಗೆ ಹೇಳಿದ್ದೇ ಒಂದು...

ನೀಟ್ ಯುಜಿ 2024ರ ರ‍್ಯಾಂಕಿಂಗ್ ಆಧರಿಸಿ ವೈದ್ಯಕೀಯ ಶಿಕ್ಷಣ ಕೋರ್ಸ್‌ಗಳ ಪ್ರವೇಶ-ಕಾಲೇಜು ಆಯ್ಕೆಗೆ ಜು.6ರಂದು ಕೌನ್ಸೆಲಿಂಗ್ ಪ್ರಕ್ರಿಯೆ ಪ್ರಾರಂಭಿಸಲಾಗುವುದು ಎಂದು ರಾಷ್ಟ್ರೀಯ ಪರೀಕ್ಷಾ ಸಂಸ್ಥೆ (ಎನ್‌ಟಿಎ) ಸುಪ್ರೀಂ ಕೋರ್ಟ್‌ಗೆ ಪ್ರಮಾಣಪತ್ರ ಸಲ್ಲಿಸಿತ್ತು. ಆದರೆ, ಕೌನ್ಸೆಲಿಂಗ್‌ಗೆ ಸಂಬಧಿಸಿ ಯಾವುದೇ ಅಧಿಸೂಚನೆ ಅಥವಾ ವೇಳಾಪಟ್ಟಿಯನ್ನು ಮೆಡಿಕಲ್ ಕೌನ್ಸೆಲಿಂಗ್ ಕಮಿಟಿ(ಎಂಸಿಸಿ) ಈವರೆಗೂ ಪ್ರಕಟಿಸಿಯೇ ಇಲ್ಲ.

ಸದ್ಯ ಸಿಬಿಐ ತನಿಖೆ

ನೀಟ್ ಯುಜಿ 2024ರ ಪ್ರಶ್ನೆಪತ್ರಿಕೆ ಸೋರಿಕೆ ಪ್ರಕರಣದ ತನಿಖೆಯನ್ನು ಕೇಂದ್ರೀಯ ತನಿಖಾ ದಳಕ್ಕೆ (ಸಿಬಿಐ) ವಹಿಸಲಾಗಿದೆ. ಪ್ರಮುಖ ಸಂಚು ಕೋರ ಅಮನ್ ಸಿಂಗ್ ಸೇರಿದಂತೆ ಆರು ಆರೋಪಿಗಳನ್ನು ಈವರೆಗೆ ಬಂಧಿಸಲಾಗಿದೆ. ಇದಕ್ಕೂ ಮುನ್ನ ಬಿಹಾರ ಪೊಲೀಸರು, ಮೊದಲ ಎಫ್‌ಐಆರ್ ದಾಖಲಿಸಿ 14 ಮಂದಿಯನ್ನು ಬಂಧಿಸಿದ್ದರು. ಗುಜರಾತ್‌ನಲ್ಲಿ 1, ರಾಜಸ್ಥಾನದಲ್ಲಿ 3 ಸೇರಿದಂತೆ ನೀಟ್ ಪ್ರಶ್ನೆ ಪತ್ರಿಕೆ ಸೋರಿಕೆ ಮತ್ತು ಅಕ್ರಮ ಸಂಬಂಧ ಒಟ್ಟು 6 ಎಫ್‌ಐಆರ್‌ಗಳು ದಾಖಲಾಗಿವೆ.

ಮಾಸಾಂತ್ಯಕ್ಕೆ ಕೌನ್ಸೆಲಿಂಗ್?

ದೆಹಲಿ: ನೀಟ್ ಯುಜಿ 2024ರ ರ‍್ಯಾಂಕಿಂಗ್ ಪಡೆದ ವಿದ್ಯಾರ್ಥಿಗಳು ಅವರ ಇಚ್ಛೆಯ ಕಾಲೇಜು ಆಯ್ಕೆ ಮಾಡಿಕೊಳ್ಳಲು ಅವಕಾಶ ಮಾಡಿಕೊಡುವ ಕೌನ್ಸೆಲಿಂಗ್ ಇದೇ ಮಾಸಾಂತ್ಯ ನಡೆಯುವ ಸಾಧ್ಯತೆ ಇದೆ ಎಂದು ಮೂಲಗಳು ತಿಳಿಸಿವೆ. ಕೆಲ ವೈದ್ಯಕೀಯ ಕಾಲೇಜುಗಳಿಗೆ ಹೊಸದಾಗಿ ಅನುಮತಿ ಪತ್ರ ವಿತರಿಸುವ ಪ್ರಕ್ರಿಯೆ ನಡೆದಿದೆ. ಇದರಿಂದ ಅಖಿಲ ಭಾರತ ಮಟ್ಟದಲ್ಲಿ ಇನ್ನಷ್ಟು ಎಂಬಿಬಿಎಸ್ ಸೀಟುಗಳು ಸೇರ್ಪಡೆಯಾಗಲಿವೆ. ಕೌನ್ಸೆಲಿಂಗ್ ತಡವಾಗಿರುವುದರಿಂದ ಆ ಸೀಟುಗಳು ಸಹ ಮೊದಲ ಸುತ್ತಿನಲ್ಲೇ ಲಭ್ಯವಾಗಲಿವೆ. ಅದೆಲ್ಲಾ ಪ್ರಕ್ರಿಯೆ ಪೂರ್ಣಗೊಳ್ಳುತ್ತಿದ್ದಂತೆಯೇ ಮಾಸಾಂತ್ಯ ವೇಳೆಗೆ ಕೌನ್ಸೆಲಿಂಗ್ ಆರಂಭವಾಗುವ ಸಾಧ್ಯತೆ ಇದೆ ಎಂದು ಮೂಲಗಳು ತಿಳಿಸಿವೆ.

ನೀಟ್ ಯುಜಿ 2024ರಲ್ಲಿ ಯಾವುದೇ ಪ್ರಶ್ನೆಪತ್ರಿಕೆ ಸೋರಿಕೆ ಆಗಿಲ್ಲ ಎಂದು ಕೇಂದ್ರ ಸರಕಾರ ಸುಪ್ರೀಂ ಕೋರ್ಟ್‌ಗೆ ಸುಳ್ಳು ಮಾಹಿತಿ ನೀಡಿದೆ. ಆ ಮೂಲಕ ಲಕ್ಷಾಂತರ ಯುವಜನರ ಶೈಕ್ಷಣಿಕ ಭವಿಷ್ಯವನ್ನು ಹಾಳು ಮಾಡಿದೆ. ನೀಟ್ ಯುಜಿ 2024ರ ಪರೀಕ್ಷೆಯಲ್ಲಿ ಪಶ್ನೆಪತ್ರಿಕೆ ಸೋರಿಕೆಯಾಗಿರುವುದು ನಿಜ, ಕೃಪಾಂಕ ವಿವಾದವೂ ನಡೆದಿದೆ. ಇಷ್ಟೆಲ್ಲಾ ಅಕ್ರಮವಾಗಿರುವಾಗ ನೀಟ್ ಯುಜಿ-2024ರ ಪರೀಕ್ಷೆಯನ್ನು ಮತ್ತೊಮ್ಮೆ ಪಾರದರ್ಶಕವಾಗಿ ನಡೆಸಬೇಕಿದೆ. ಎನ್‌ಸಿಇಆರ್‌ಟಿ ಪಠ್ಯದಲ್ಲಿ ಬದಲಾವಣೆ, ನೀಟ್-ನೆಟ್ ಪರೀಕ್ಷೆಗಳಲ್ಲಿ ಪ್ರಶ್ನೆಪತ್ರಿಕೆ ಸೋರಿಕೆ. ಒಟ್ಟಾರೆ ಇಡೀ ಶಿಕ್ಷಣ ವ್ಯವಸ್ಥೆಯನ್ನು ಮೋದಿ ಸರಕಾರ ನಾಶಪಡಿಸಿದೆ.

- ಮಲ್ಲಿಕಾರ್ಜುನ ಖರ್ಗೆ, ಎಐಸಿಸಿ ಅಧ್ಯಕ್ಷ

ಭಾರತಕ್ಕೆ ಆದಷ್ಟೂ ಬೇಗ ಭೇಟಿ ನೀಡುವಂತೆ ಆಹ್ವಾನ

ಸ್ಟಾರ್ಮರ್‌ಗೆ ಮೋದಿ ಅಭಿನಂದನೆ

ದೆಹಲಿ: ಇತ್ತೀಚೆಗಷ್ಟೇ ಕೊನೆಗೊಂಡ ಬ್ರಿಟನ್ ಸಂಸತ್ ಚುನಾವಣೆಯಲ್ಲಿ ಜಯಭೇರಿ ಬಾರಿಸಿ ನೂತನ ಪ್ರಧಾನಿಯಾಗಲಿರುವ ಕೀರ್ ಸ್ಟಾರ್ಮರ್ ಅವರಿಗೆ ಶನಿವಾರ ಬೆಳಗ್ಗೆ ಕರೆ ಮಾಡಿದ ಪ್ರಧಾನಿ ನರೇಂದ್ರ ಮೋದಿ, ಅಭಿನಂದನೆ ಸಲ್ಲಿಸಿದರು. ಅದೇ ವೇಳೆ, ಆದಷ್ಟೂ ಬೇಗ ಭಾರತ ಭೇಟಿ ಹಮ್ಮಿಕೊಳ್ಳುವಂತೆ ಆಹ್ವಾನ ನೀಡಿದರು.

ಭಾರತ-ಬ್ರಿಟನ್ ನಡುವಿನ ಐತಿಹಾಸಿಕ ಬಾಂಧವ್ಯ ನೆನಪಿಸಿಕೊಂಡ ಉಭಯ ನಾಯಕರು, ಎರಡೂ ರಾಷ್ಟ್ರಗಳ ನಡುವಿನ ಸಮಗ್ರ ಕಾರ್ಯತಂತ್ರದ ಪಾಲುದಾರಿಕೆ ಮತ್ತಷ್ಟು ದೃಢಪಡಿಸುವ ಬಗ್ಗೆ ಚರ್ಚಿಸಿ ತಮ್ಮ ಬದ್ಧತೆಯನ್ನು ಪುನರುಚ್ಚರಿಸಿದರು ಎಂದು ಪ್ರಧಾನ ಮಂತ್ರಿಗಳ ಕಚೇರಿ (ಪಿಎಂಒ) ತಿಳಿಸಿದೆ. ಬ್ರಿಟನ್ ನಿಯೋಜಿತ ಪ್ರಧಾನಿ ಸ್ಟಾರ್ಮರ್, ದ್ವಿಪಕ್ಷೀಯ ಸಂಬಂಧ ಬಲಪಡಿಸುವ, ವಿವಿಧ ಕ್ಷೇತ್ರಗಳಲ್ಲಿ ಪರಸ್ಪರ ಸಹಕಾರ ಹೆಚ್ಚಿಸಬೇಕಾದ ಅಗತ್ಯವನ್ನು ಒತ್ತಿ ಹೇಳಿದರು. ಬ್ರಿಟನ್‌ನ ಸಾಮಾಜಿಕ, ಆರ್ಥಿಕ ಮತ್ತು ರಾಜಕೀಯ ಅಭಿವೃದ್ಧಿಯಲ್ಲಿ ಭಾರತೀಯರ ಮಹತ್ವದ ಕೊಡುಗೆಗಳನ್ನು ಶ್ಲಾಘಿಸಿದ ಸ್ಟಾರ್ಮರ್, ಎರಡೂ ದೇಶಗಳ ಜನರ ಸಂಬಂಧ ಮತ್ತಷ್ಟು ನಿಕಟಗೊಳಿಸಬೇಕಾದ ಅಗತ್ಯವನ್ನು ನೆನಪಿಸಿದರು ಎಂದು ಪಿಎಂಒ ಕಚೇರಿ ತಿಳಿಸಿದೆ. ಸ್ಟಾರ್ಮರ್ ಮತ್ತು ಲೇಬರ್ ಪಕ್ಷದ ಗೆಲುವಿಗೆ ಪ್ರಧಾನಿ ಮೋದಿ ಶುಕ್ರವಾರವೇ 'ಎಕ್ಸ್' ಸಂದೇಶ ಮೂಲಕ ಅಭಿನಂದನೆ ಸಲ್ಲಿಸಿದ್ದರು.

ಸುನಕ್‌ಗೆ ಧನ್ಯವಾದ

ಬ್ರಿಟನ್‌ನ ನಿರ್ಗಮಿತ ಪ್ರಧಾನಿ ರಿಷಿ ಸುನಕ್ ಅವರಿಗೂ ಕರೆ ಮಾಡಿ ಮಾತನಾಡಿದ ಪ್ರಧಾನಿ ಮೋದಿ, ಬ್ರಿಟನ್‌ನಲ್ಲಿ ನಿಮ್ಮದು ಶ್ಲಾಘನೀಯ ನಾಯಕತ್ವ. ನಿಮ್ಮ ಅಧಿಕಾರವಧಿಯಲ್ಲಿ ಭಾರತ-ಬ್ರಿಟನ್ ಬಾಂಧವ್ಯವನ್ನು ಗಾಢವಾಗಿದೆ. ಈ ದಿಸೆಯಲ್ಲಿ ನಿಮ್ಮ ಕೊಡುಗೆಗೆ ಧನ್ಯವಾದ. ಉತ್ತಮ ಭವಿಷ್ಯಕ್ಕಾಗಿ ನಿಮಗೆ ಮತ್ತು ಕುಟುಂಬಕ್ಕೆ ಶುಭ ಹಾರೈಕೆ ಎಂದು ಮೋದಿ ಹೇಳಿದ್ದಾರೆ.

ಬಿಎಸ್‌ಪಿ ನಾಯಕ ಹತ್ಯೆ; 8 ಮಂದಿ ಬಂಧನ

ಚೆನ್ನೈ: ಬಹುಜನ ಸಮಾಜ ಪಕ್ಷದ(ಬಿಎಸ್‌ಪಿ) ತಮಿಳುನಾಡು ಘಟಕದ ಅಧ್ಯಕ್ಷ ಆರ್ಮ್‌ಸ್ಟ್ರಾಂಗ್ ಅವರ ಹತ್ಯೆ ಸಂಬಂಧ ತಮಿಳುನಾಡು ಪೊಲೀಸರು 8 ಮಂದಿಯನ್ನು ಶನಿವಾರ ನಸುಕಿನಲ್ಲಿ ಬಂಧಿಸಿದ್ದಾರೆ. ಹತ್ಯೆ ಪ್ರಕರಣದ ಪ್ರಾಥಮಿಕ ತನಿಖೆ ನಡೆದಿದ್ದು, ಇನ್ನಷ್ಟೇ ಸ್ಪಷ್ಟ ಚಿತ್ರಣ ಸಿಗಬೇಕಿದೆ. ಶಂಕೆಯ ಮೇರೆಗೆ 8 ಜನರನ್ನು ಬಂಧಿಸಿ ವಿಚಾರಣೆ ನಡೆಸಲಾಗುತ್ತಿದೆ ಎಂದು ಹಿರಿಯ ಪೊಲೀಸ್ ಅಧಿಕಾರಿಗಳು ತಿಳಿಸಿದ್ದಾರೆ. ಅಪರಾಧಿಗಳ ಪತ್ತೆಗಾಗಿ ಚೆನ್ನೈ ಪೊಲೀಸ್‌ನಿಂದಲೇ 10 ವಿಶೇಷ ತಂಡಗಳನ್ನು ರಚಿಸಲಾಗಿದೆ. ಬಿಎಸ್‌ಪಿ ರಾಜ್ಯಾಧ್ಯಕ್ಷ ಆರ್ಮ್‌ಸ್ಟ್ರಾಂಗ್ ಅವರನ್ನು ಪೆರಂಬೂರ್‌ನಲ್ಲಿರುವ ಅವರ ನಿವಾಸದ ಬಳಿಯೇ ಆರು ಮಂದಿಯ ತಂಡ ಶುಕ್ರವಾರ ಕೊಲೆ ಮಾಡಿದೆ.

ಕರ್ನಾಟಕ ಸರ್ಕಾರ
ನಗರಸಭೆ ಕಾರ್ಯಾಲಯ, ಯಾದಗಿರಿ
ಜಿ: ಯಾದಗಿರಿ. ಕರ್ನಾಟಕ ರಾಜ್ಯ., ದೂರವಾಣಿ: 08443 256300
E-mail: itstaff_ulb_yadgiri@yahoo.com, Website: www.yadgir@yahoo.com
ಸಂ: ಸಸಯಾ:ನೈರ್ಮಲ್ಯ ಶಾಖೆ:ಇ-ಟೆಂಡರ:2024-25 ದಿನಾಂಕ:06-07-2024.

-: ಇ-ಪ್ರಕ್ಯೂರಮೆಂಟ್ ದ್ವಿ-ಲಕೋಟೆಯ ಅಲ್ಪಾವಧಿ ಟೆಂಡರ ಪ್ರಕಟಣೆ :-

ಕರ್ನಾಟಕ ರಾಜ್ಯದ ರಾಜ್ಯಪಾಲರ ಪರವಾಗಿ ಯಾದಗಿರಿ ಜಿಲ್ಲೆಯ ಯಾದಗಿರಿ ನಗರಸಭೆಯ ಪೌರಾಯುಕ್ತರು ಇವರು ಕರ್ನಾಟಕ ಸಾರ್ವಜನಿಕ ಸಂಗ್ರಹಣೆಗಳಲ್ಲಿ ಪಾರದರ್ಶಕತೆ ಅಧಿನಿಯಮ 1999 ಹಾಗೂ ನಿಯಮಗಳು 2000ರ ಇ-ಪ್ರಕ್ಯೂರಮೆಂಟ್ ಪದ್ದತಿಯಲ್ಲಿ 2023-24ನೇ ಸಾಲಿನ ಸ್ವಚ್ಛ ಭಾತರ ಮೀಷನ್ ಯೋಜನೆ 2.00 ರಡಿ ಅನುದಾನದಡಿಯಲ್ಲಿ ತೆಗೆದುಕೊಂಡಿರುವ ಕಾಮಗಾರಿಗಳ ಇಂಡೆಂಟ್ ನಂಬರ 1) DMA/2024- 25/OW/WORK_ INDENT20901 ಗೆ ಇ-ಪ್ರಕ್ಯೂರಮೆಂಟ್ ಪೋರ್ಟಲನಲ್ಲಿ ಟೆಂಡರ ಕರೆಯಲಾಗಿದ್ದು, ಇಪ್ರಕ್ಯೂರಮೆಂಟ್ ಪೋರ್ಟಲನಲ್ಲಿ ನೋಂದಾಯಿಸಲ್ಪಟ್ಟ ಲೋಕೋಪಯೋಗಿ ಇಲಾಖೆಯ ಪಿ.ಡಬ್ಲ್ಯೂ.ಡಿ ನೋಂದಾಯಿತ ಗುತ್ತಿಗೆದಾರರುಗಳಿಂದ ಕೆ.ಡಬ್ಲ್ಯೂ-3 ರ Standard Tender Documentಗಳ ಅಡಿಯಲ್ಲಿ ಇ-ಟೆಂಡರನ್ನು ಆಹ್ವಾನಿಸಲಾಗಿದೆ. ಇ-ಪ್ರಕ್ಯೂರಮೆಂಟ್‌ನಲ್ಲಿ http://eproc.karnataka.gov.in ರ ಮೂಲಕ ಕೆಳಗೆ ನಮೂದಿಸಿರುವ ದಿನಾಂಕದಂದು ಆನ್ ಲೈನ್ ಮೂಲಕ ಟೆಂಡರಗಳನ್ನು ಸಲ್ಲಿಸತಕ್ಕದ್ದು. ಹೆಚ್ಚಿನ ಮಾಹಿತಿಗಾಗಿ ಈ ಕಛೇರಿಯ ವೆಬ್‌ಸೈಟ್ www.yadgircity.mrc.gov.in ರಲ್ಲಿ ನೋಡಬಹುದು ಹಾಗೂ ತಾಂತ್ರಿಕ ಅಧಿಕಾರಿಗಳನ್ನು ಕಛೇರಿ ವೇಳೆಯಲ್ಲಿ ಸಂಪರ್ಕಿಸಬಹುದು.

1) ಟೆಂಡರಗಳನ್ನು ಸಲ್ಲಿಸಲು ಪ್ರಾರಂಭ ದಿನಾಂಕ: 06-07-2024 ರಂದು 10.30 ರಿಂದ **2) ಟೆಂಡರಗಳನ್ನು ಸಲ್ಲಿಸಲು ಕೊನೆಯ ದಿನಾಂಕ:** 22-07-2024 ರಂದು ಸಾಯಂಕಾಲ 5.30ರ ವರೆಗೆ. **3) ತಾಂತ್ರಿಕ ಬಿಡ್ ತೆರೆಯುವ ದಿನಾಂಕ:** 23-07-2024 ರಂದು ಬೆಳ್ಳಿಗ್ಗೆ 11.00 ಗಂಟೆಗೆ. 4) ಆರ್ಥಿಕ ಬಿಡ್ ತೆರೆಯುವ ದಿನಾಂಕ: 26-07-2024 ರಂದು ಬೆಳ್ಳಿಗ್ಗೆ 11.00 ಗಂಟೆಗೆ

ಸಹಿ/- ಪೌರಾಯುಕ್ತರು
ನಗರಸಭೆ ಯಾದಗಿರಿ

ವಾ.ಸಾ.ಸಂ.ಇ/ಯಾದಗಿರಿ/65/ಕೆ.ಎಸ್.ಎಂ.ಸಿ&ಎ/2024-25

ಹೊಸಕೋಟೆ ಯೋಜನಾ ಪ್ರಾಧಿಕಾರ
ಮಿಷನ್ ಹಾಸ್ಪಿಟಲ್ ರಸ್ತೆ, 1ನೇ ಅಡ್ಡರಸ್ತೆ, ಶ್ರೀ ವೆಂಕಟಾದ್ರಿ ಬಡಾವಣೆ, ಹೊಸಕೋಟೆ - 562114,
ಬೆಂಗಳೂರು ಗ್ರಾಮಾಂತರ ಜಿಲ್ಲೆ. ದೂರವಾಣಿ / ಫ್ಯಾಕ್ಸ್: 080-27934470/ 27935412
E-mail: hosakote.pa@gmail.com URL: www.hoskote.tpa.gov.in
ಸಂಖ್ಯೆ: ಹೊಯೋಪ್ರಾ/ಭೂಉಬ/11/2024-25 ದಿನಾಂಕ: 04-07-2024

ಸಾರ್ವಜನಿಕ ಪ್ರಕಟಣೆ

ವಿಷಯ: ಕರ್ನಾಟಕ ನಗರ ಮತ್ತು ಗ್ರಾಮಾಂತರ ಯೋಜನಾ ಕಾಯ್ದೆ, 1961 ರ ಕಲಂ 14(ಎ) ರಡಿಯಲ್ಲಿ ಕೃಷಿ ಉದ್ದೇಶಕ್ಕಾಗಿ ಕಾಯ್ದಿರಿಸಲಾಗಿರುವ ಜಮೀನುಗಳನ್ನು ವಸತಿ ಉದ್ದೇಶಕ್ಕೆ ಭೂ ಉಪಯೋಗ ಬದಲಾವಣೆ ಮಾಡಲು ಕೋರಿರುವ ಬಗ್ಗೆ.

ಕರ್ನಾಟಕ ನಗರ ಮತ್ತು ಗ್ರಾಮಾಂತರ ಯೋಜನಾ ಕಾಯ್ದೆ, 1961 ರ ಕಲಂ 14(ಎ) ರಡಿಯಲ್ಲಿ ಈ ಕೆಳಕಂಡ ಜಮೀನುಗಳನ್ನು ಹೊಸಕೋಟೆ ಸ್ಥಳೀಯ ಯೋಜನಾ ಪ್ರದೇಶಕ್ಕೆ ಸರ್ಕಾರದಿಂದ ದಿನಾಂಕ: 30-01-2018 ರಂದು ಅನುಮೋದನೆಯಾದ ಮಹಾಯೋಜನೆಯಂತೆ **ಕೃಷಿ ವಲಯದಲ್ಲಿ ಕಾಯ್ದಿರಿಸಲಾಗಿರುವ ಜಮೀನುಗಳನ್ನು ವಸತಿ ಉದ್ದೇಶಕ್ಕಾಗಿ ಭೂ ಉಪಯೋಗ ಬದಲಾವಣೆ** ಮಾಡಲು ಕೋರಿ ಈ ಪ್ರಾಧಿಕಾರಕ್ಕೆ ಪ್ರಸ್ತಾವನೆಯನ್ನು ಸಲ್ಲಿಸಿರುತ್ತಾರೆ. ಸದರಿ ಭೂ ಉಪಯೋಗ ಬದಲಾವಣೆಯ ಪ್ರಸ್ತಾವನೆಯನ್ನು ಪರಿಗಣಿಸುವ ಬಗ್ಗೆ ಅಕ್ಕಪಕ್ಕದ ಜಮೀನಿನ ಮಾಲೀಕರಿಗೆ / ಇತರರಿಗೆ / ಪರಿಸರಕ್ಕೆ ಉಂಟಾಗಬಹುದಾದಂತಹ ತೊಂದರೆಗಳು ಹಾಗೂ ಇತರೆ ಅಂಶಗಳಿಗೆ ಸಂಬಂಧಿಸಿದಂತೆ ತಮ್ಮ ಸಲಹೆ / ಸೂಚನೆ / ಆಕ್ಷೇಪಣೆಗಳು ಇದ್ದಲ್ಲಿ ಈ ಪ್ರಕಟಣೆ ನೀಡಿದ ದಿನಾಂಕದಿಂದ 15 ದಿನಗಳ ಒಳಗಾಗಿ ಲಿಖಿತ ರೂಪದಲ್ಲಿ **ಸದಸ್ಯ ಕಾರ್ಯದರ್ಶಿ, ಹೊಸಕೋಟೆ ಯೋಜನಾ ಪ್ರಾಧಿಕಾರ, ಮಿಷನ್ ಹಾಸ್ಪಿಟಲ್ ರಸ್ತೆ, 1ನೇ ಅಡ್ಡ ರಸ್ತೆ, ಶ್ರೀ ವೆಂಕಟಾದ್ರಿ ಬಡಾವಣೆ, ಹೊಸಕೋಟೆ - 562114, ಬೆಂಗಳೂರು ಗ್ರಾಮಾಂತರ ಜಿಲ್ಲೆ** ರವರಿಗೆ ಖುದ್ದಾಗಿ ಅಥವಾ ಅಂಚೆ ಮೂಲಕ ಸಲ್ಲಿಸಲು ಕೋರಲಾಗಿದೆ. ಅವಧಿ ಮೀರಿದ ನಂತರ ಸ್ವೀಕರಿಸಲಾಗುವ ಸಲಹೆ / ಸೂಚನೆ / ಆಕ್ಷೇಪಣೆಗಳನ್ನು ಪರಿಗಣಿಸಲಾಗುವುದಿಲ್ಲ.

ಹೊಸಕೋಟೆ ತಾಲ್ಲೂಕು, ಅನುಗೊಂಡನಹಳ್ಳಿ ಹೋಬಳಿ, ಮುತ್ಸಂದ್ರ ಗ್ರಾಮ

ಕ್ರ. ಸಂ.	ಭೂ ಮಾಲೀಕರ ಹೆಸರು	ಸ.ನಂ.	ವಿಸ್ತೀರ್ಣ ಎ-ಗುಂ
1	ಶ್ರೀ ವಿ. ವೆಂಕಟೇಶ್ ಬಿನ್ ಸಿ. ವೆಂಕಟಪ್ಪ	231/2 ರ ಪೈಕಿ	01-00 1/2
2		231/4 ರ ಪೈಕಿ	01-13 1/2

ಷರಾ:- ಪ್ರಶ್ನಿತ ಜಮೀನಿನ ಸುತ್ತಮುತ್ತಲಿನ ಪರಿಸರದಲ್ಲಿ ವಸತಿ ಬೆಳವಣಿಗೆಗಳು ಬಂದಿದ್ದು / ಬರುತ್ತಿದ್ದು, ಸದರಿ ಜಮೀನುಗಳಲ್ಲಿ ಎಲ್ಲಾ ಮೂಲಭೂತ ಸೌಕರ್ಯಗಳನ್ನು ಒಳಗೊಂಡ ಯೋಜನಾ ಬದ್ಧವಾದ ವಸತಿ ಬಡಾವಣೆಯನ್ನು ಅಭಿವೃದ್ಧಿ ಪಡಿಸಲು ಉದ್ದೇಶಿಸಿರುವುದರಿಂದ ಸಾರ್ವಜನಿಕರಿಗೆ ಕಡಿಮೆ ದರದಲ್ಲಿ ಉತ್ತಮವಾದ ಎಲ್ಲಾ ಮೂಲಭೂತ ಸೌಲಭ್ಯಗಳನ್ನು ಒಳಗೊಂಡ ವಸತಿ ನಿವೇಶನಗಳನ್ನು ಒದಗಿಸಿ ಕೊಡುವುದರ ಜೊತೆಗೆ ನಗರದ ಯೋಜನಾ ಬದ್ಧವಾದ ಬೆಳವಣಿಗೆಗೆ ಸಹಕಾರಿಯಾಗುವುದು ಎಂಬ ಸಾರ್ವಜನಿಕ ಹಿತಾಸಕ್ತಿಯನ್ನು ಒಳಗೊಂಡಿರುತ್ತೇವೆ ಎಂದು ಅರ್ಜಿದಾರರು ತಮ್ಮ ಪ್ರಮಾಣ ಪತ್ರದ ಮುಖಾಂತರ ತಿಳಿಸಿರುತ್ತಾರೆ.

ಸಹಿ/-
ನಗರ ಮತ್ತು ಗ್ರಾಮಾಂತರ ಯೋಜನಾ ಜಂಟಿ ನಿರ್ದೇಶಕರು
ಹಾಗೂ ಸದಸ್ಯ ಕಾರ್ಯದರ್ಶಿ, ಹೊಸಕೋಟೆ ಯೋಜನಾ ಪ್ರಾಧಿಕಾರ,ಹೊಸಕೋಟೆ.

ವಾಸಾಸಂಇ/ವಾ.ಪ್ರ/806/ಅಡ್ವಟೋರ್/2024-25

ಮೆದುಳು ತಿನ್ನುವ ಅಮೀಬಾ ಸೋಂಕು 4ನೇ ಪ್ರಕರಣ ಪತ್ತೆ

ಕೋಯಿಕ್ಕೋಡ್ ಬಾಲಕನಿಗೆ ಸೋಂಕು

ಕೋಯಿಕ್ಕೋಡ್: ಕೇರಳದಲ್ಲಿ ಮಾರಣಾಂತಿಕ ಅಮೀಬಿಕ್ ಮೆನಿಂಗೂ ಎನ್ಸೆಫಾಲಿಟಿಸ್ ಸೋಂಕಿನ (ಮೆದುಳು ತಿನ್ನುವ ಅಮೀಬಾ) 4ನೇ ಪ್ರಕರಣ ಪತ್ತೆಯಾಗಿದ್ದು, 14 ವರ್ಷದ ಬಾಲಕನನ್ನು ಕೋಯಿ ಕ್ಕೋಡ್‌ನ ಖಾಸಗಿ ಆಸ್ಪತ್ರೆಗೆ ದಾಖಲಿಸಲಾಗಿದೆ.

ಜು.1ರಂದೇ ಆಸ್ಪತ್ರೆಗೆ ದಾಖಲಿಸಲಾ ಗಿದ್ದು, ವೆಂಟಿಲೇಟರ್‌ನಲ್ಲಿರಿಸಿ ಚಿಕಿತ್ಸೆ ನೀಡಲಾಗುತ್ತಿದೆ. ವಿದೇಶದಿಂದ ಔಷಧ ತರಿಸಿ ಕೊಡಲಾಗಿದೆ. ಸದ್ಯ ಬಾಲಕನ ಆರೋಗ್ಯ ಸ್ಥಿತಿಯಲ್ಲಿ ನಿಧಾನವಾಗಿ ಚೇತರಿಕೆ ಕಾಣುತ್ತಿದೆ ಎಂದು ಆಸ್ಪತ್ರೆ ಮೂಲಗಳು ತಿಳಿಸಿವೆ. ಅಮೀಬಿಕ್ ಮೆನಿಂಗೂ ಎನ್ಸೆಫಾಲಿಟಿಸ್ ರೋಗದ ಲಕ್ಷಣಗಳು ಬಾಲಕನಲ್ಲಿ ಕಂಡುಬಂದಿದೆ. ಉತ್ತರ ಕೇರಳದ ಕೋಯಿಕ್ಕೋಡ್ ಜಿಲ್ಲೆಯ ಪಯ್ಯೋಳಿ ಪ್ರದೇಶದ ಬಾಲಕ ಈಜುಕೊಳಕ್ಕೆ ಹೋಗಿದ್ದಾಗ ಸೋಂಕು ತಗುಲಿರಬಹುದು ಎನ್ನಲಾಗಿದೆ. ಮೇ ತಿಂಗಳಿಂದ ರಾಜ್ಯದಲ್ಲಿ ಒಟ್ಟು ನಾಲ್ಕು ಪ್ರಕರಣಗಳು ಪತ್ತೆಯಾದಂತಾಗಿದೆ. ಸೋಂಕಿ ತರೆಲ್ಲ ಚಿಕ್ಕಪ್ರಾಯದ ಮಕ್ಕಳಾಗಿದ್ದಾರೆ. ಈ ಪೈಕಿ ಮೂವರ ಜೀವಹಾನಿಯಾಗಿದೆ.

ಸೋಂಕ ತಡೆ ಸಂಬಂಧ ಮುಖ್ಯಮಂತ್ರಿ ಪಿಣರಾಯಿ ವಿಜಯನ್ ನೇತೃತ್ವದಲ್ಲಿ ಶುಕ್ರವಾರ ಉನ್ನತ ಮಟ್ಟದ ಸಭೆ ನಡೆದಿದ್ದು, ಆರೋಗ್ಯ ಸಚಿವೆ ವೀಣಾ ಜಾರ್ಜ್, ಮುಖ್ಯ ಕಾರ್ಯದರ್ಶಿ ವೇಣು, ಆರೋಗ್ಯ ಇಲಾಖೆ ಹೆ.ಮುಖ್ಯ ಕಾರ್ಯದರ್ಶಿ ರಾಜನ್ ಎನ್ ಖೋಬ್ರಗಡೆ ಮತ್ತು ಇನ್‌ಸ್ಟಿಟ್ಯೂಟ್ ಆಫ್ ಅಡ್ವಾನ್ಸ್ಡ್ ವೈರಾಲಜಿ ನಿರ್ದೇಶಕ ಡಾ. ಇ.ಶ್ರೀಕುಮಾರ್ ಭಾಗಿಯಾಗಿದ್ದರು. ಈಜುಕೊಳಗಳನ್ನು ಸ್ವಚ್ಛಗೊಳಿಸಲು, ಕಲುಷಿತ ನೀರಲ್ಲಿ ಮಕ್ಕಳು ಆಟವಾಡದಂತೆ ತಡೆಯಲು ಕ್ರಮ ಕೈಗೊಳ್ಳುವಂತೆ ಸೂಚನೆ ನೀಡಲಾಗಿದೆ. ಏಕಕೋಶ ಜೀವಿ ಅಮೀಬಾ ಬ್ಯಾಕ್ಟೀರಿಯ ಕಲುಷಿತ ನೀರಿನಿಂದ ಮೂಗಿನ ಮೂಲಕ ಮಾನವ ದೇಹ ಪ್ರವೇಶಿಸಿ ಮೆದುಳಿಮ ಮೇಲೆ ದಾಳಿ ಮಾಡುತ್ತದೆ. ಮೆದುಳನ್ನೇ ತಿನ್ನುತ್ತಾ ಸಾವಿಗೆ ಕಾರಣವಾಗುತ್ತದೆ ಎಂದು ತಜ್ಞರು ತಿಳಿಸಿದ್ದಾರೆ. 2017 ಮತ್ತು 2023ರಲ್ಲಿ ಕೇರಳದ ಆಲಪ್ಪುಳ ಜಿಲ್ಲೆಯಲ್ಲಿ ಅಮೀಬಾ ಸೋಂಕು ಪ್ರಕರಣ ವರದಿಯಾಗಿತ್ತು.

ಕೇರಳದಲ್ಲೇ 3 ಸಾವು

ಕೇರಳದಲ್ಲಿ ಮಾರಣಾಂತಿಕ ಅಮೀಬಿಕ್ ಮೆನಿಂಗೂ ಎನ್ಸೆಫಾಲಿಟಿಸ್ ಸೋಂಕಿನಿಂದ (ಮೆದುಳು ತಿನ್ನುವ ಅಮೀಬಾ) ಈವರೆಗೆ 3 ಸಾವು ಸಂಭವಿಸಿದೆ. ಮೃತರೆಲ್ಲರೂ ಚಿಕ್ಕಪ್ರಾಯದವರು. ಜು.3ರಂದು 14 ವರ್ಷದ ಬಾಲಕ ಸೋಂಕಿಗೆ ಬಲಿಯಾದ. ಅದಕ್ಕೂ ಮುನ್ನ ಮಲಪ್ಪುರಂನ 5 ವರ್ಷದ ಬಾಲಕಿ ಮೇ 21ರಂದು ಮತ್ತು ಕಣ್ಣೂರಿನ 13 ವರ್ಷದ ಬಾಲಕಿ ಜೂ.25ರಂದು ಇದೇ ಸೋಂಕಿನಿಂದ ಸಾವಿಗೀಡಾದರು.

ಅಹಮದಾಬಾದ್ ಕಾರ್ಯಕರ್ತರ ಸಭೆ

ಆಯೋಧ್ಯೆಯಂತೆ ಗುಜರಾತಲ್ಲೂ ಸೋಲಿಸುತ್ತೇವೆ: ರಾಹುಲ್

ಅಹಮದಾಬಾದ್: ಉತ್ತರ ಪ್ರದೇಶದ ಶ್ರೀರಾಮ ಮಂದಿರ ನಿರ್ಮಿಸಿರುವ ಅಯೋಧ್ಯೆ ಒಳಗೊಂಡಂತೆ ಇರುವ ಫೈಜಾಬಾದ್ ಲೋಕಸಭಾ ಕ್ಷೇತ್ರದಲ್ಲಿಯೇ ಬಿಜೆಪಿಯನ್ನು ಇತ್ತೀಚೆಗೆ ನಡೆದ ಲೋಕಸಭಾ ಚುನಾವಣೆಯಲ್ಲಿ 'ಇಂಡಿ' ಒಕ್ಕೂಟ ಸೋಲಿಸಿದೆ. ಅದೇ ಬಗೆಯಲ್ಲಿ ಮುಂಬರುವ ಗುಜರಾತ್ ವಿಧಾನಸಭಾ ಚುನಾವಣೆಯಲ್ಲಿಯೂ ಬಿಜೆಪಿಯನ್ನು ಸೋಲಿಸುತ್ತೇವೆ ಎಂದು ಕಾಂಗ್ರೆಸ್ ನಾಯಕ ರಾಹುಲ್ ಗಾಂಧಿ ಹೇಳಿದ್ದಾರೆ.

ಲೋಕಸಭೆಯಲ್ಲಿ ಹಿಂದೂಗಳು ಹಿಂಸಾಚಾರ ನಡೆಸುವವರು ಎಂಬ ಹೇಳಿಕೆ ನೀಡಿದ್ದ ರಾಹುಲ್ ನಡೆ ಖಂಡಿಸಿ ಹಿಂದೂ ಸಂಘಟನೆಗಳು, ಬಿಜೆಪಿ ಕಾರ್ಯಕರ್ತರು ಗುಜರಾತ್‌ನಲ್ಲಿನ ಕಾಂಗ್ರೆಸ್ ಕಚೇರಿಗೆ ಮುತ್ತಿಗೆ ಹಾಕಿ ಪ್ರತಿಭಟನೆ ನಡೆಸಿದ್ದರು. ಈ ಸಂದರ್ಭ ಬಿಜೆಪಿ ಮತ್ತು ಕಾಂಗ್ರೆಸ್ ಕಾರ್ಯಕರ್ತರ ನಡುವೆ ಘರ್ಷಣೆ ನಡೆದಿತ್ತು. ಕಲ್ಲು ತೂರಾಟವೂ ನಡೆದಿತ್ತು. ಇದರಿಂದ ಎಸಿಪಿ ಸೇರಿದಂತೆ ಐವರು ಪೊಲೀಸರು ಗಾಯಗೊಂಡಿದ್ದರು. ಕಾಂಗ್ರೆಸ್ ಕಚೇರಿಗೂ ಹಾನಿಯಾಗಿತ್ತು. ಈ ಹಿನ್ನೆಲೆಯಲ್ಲಿ ಅಹಮದಾಬಾದ್‌ಗೆ ಶನಿವಾರ ಭೇಟಿ ನೀಡಿದ ರಾಹುಲ್ ಗಾಂಧಿ, ಕಾರ್ಯಕರ್ತರು, ಸ್ಥಳೀಯ ನಾಯಕರ ಸಭೆ ನಡೆಸಿದರು. ಪಕ್ಷದ ಕಾರ್ಯಕರ್ತರ ಜತೆ ಮಾತನಾಡಿ ಧೈರ್ಯ ತುಂಬುವ ಪ್ರಯತ್ನ ಮಾಡಿದರು. ಉತ್ತರ ಪ್ರದೇಶದ ಆಯೋಧ್ಯೆಯಲ್ಲಿ ಸೋಲಿನ ರುಚಿ ತೋರಿಸಿದ್ದೇವೆ. ಅದೇ ರೀತಿ ಗುಜರಾತ್‌ನಲ್ಲಿಯೂ ಬಿಜೆಪಿ ಮತ್ತು ಮೋದಿಗೆ ಸೋಲು ಕಾಣುವಂತೆ ಮಾಡುತ್ತೇವೆ. ಮುಂದಿನ ವಿಧಾನಸಭೆ ಚುನಾವಣೆಯಲ್ಲಿ ಇಲ್ಲಿ ಕಾಂಗ್ರೆಸ್ ಜಯ ಸಾಧಿಸುವ ಮೂಲಕ ಗುಜರಾತಲ್ಲಿ ಹೊಸ ಯುಗ ಆರಂಭಗೊಳ್ಳಲಿದೆ ಎಂದು ಹೇಳಿದರು. ಗುಜರಾತ್‌ನಲ್ಲಿನ ನಮ್ಮ ಪಕ್ಷದ ಕಚೇರಿಗೆ ಹಾನಿ ಮಾಡಿರುವ ಬಿಜೆಪಿ ಕಾರ್ಯಕರ್ತರು ನಮಗೆ ಸವಾಲು ಹಾಕಿದ್ದಾರೆ. ಅದಕ್ಕೆ ಉತ್ತರವಾಗಿ ನಾವು ರಾಜ್ಯದಲ್ಲಿರುವ ಅವರ ಸರಕಾರವನ್ನೇ ಕಿತ್ತೊಗೆಯೋಣ ಎಂದು ಪಕ್ಷದ ಗುಜರಾತ್ ಘಟಕದ ಕಾರ್ಯಕರ್ತರನ್ನು ಕಾಂಗ್ರೆಸ್ ನಾಯಕ ರಾಹುಲ್ ಹುರಿದುಂಬಿಸಿದರು.

Office-08353-230236
ನಗರಸಭೆ, ರಬಕವಿ-ಬನಹಟ್ಟಿ
ಕಾರ್ಯಾಲಯ : ರಾಮಪೂರ
ಜಿಲ್ಲಾ : ಬಾಗಲಕೋಟ ಕರ್ನಾಟಕ ರಾಜ್ಯ
ಕ್ರ.ಸಂ.:ನಸರಬ/SBM/MRF/ಇಟೆಂಪ್ರ ಕಾಲ್-2/2024-25 ದಿನಾಂಕ: 06-07-2024

ಇ-ಪ್ರೊಕ್ಯೂರ್‌ಮೆಂಟ್ ಟೆಂಡರ್ ಪ್ರಕಟಣೆ ಕಾಲ್-2

ನಗರಸಭೆ, ರಬಕವಿ-ಬನಹಟ್ಟಿ ಇವರಿಂದ ಕರ್ನಾಟಕ ಸಾರ್ವಜನಿಕ ಸಂಗ್ರಹಣೆಗಳಲ್ಲಿ ಪಾರದರ್ಶಕ ಅಧಿನಿಯಮ 1999 ಮತ್ತು ನಿಯಮ 2000 ರನ್ವಯ ತಿದ್ದುಪಡಿ ಅಧಿನಿಯಮ/ನಿಯಮಗಳ ಪ್ರಕಾರ, ಸ್ವಚ್ಛ ಭಾರತ್ ಮಿಷನ್ (ನಗರ) 2.0 ಅಡಿಯಲ್ಲಿ ಅನುದಾನದಲ್ಲಿ ಸ್ಟ್ಯಾಂಡರ್ಡ್ ಬಿಡ್‌ನಂತೆ ಇ-ಪ್ರೊಕ್ಯೂರ್‌ಮೆಂಟ್ ಪೋರ್ಟಲ್‌ನಲ್ಲಿ ಕೆಳಕಾಣಿಸಿದ ಇಂಡೆಂಟ್ ನಂಬರ್ 20790 ಕಾಲ್-2 ನೇದ್ದರ ಕಾಮಗಾರಿಗೆ ಟೆಂಡರ್ ಪ್ರಕಟಣೆ ಕರೆಯಲಾಗಿದೆ. ಅರ್ಹ ಗುತ್ತಿಗೆದಾರರು ಇ-ಪ್ರೊಕ್ಯೂರ್‌ಮೆಂಟ್ ಪೋರ್ಟಲ್‌ನ https://kppp.karnataka.gov.in ನಿಂದ ಟೆಂಡರ್ ದಾಖಲಾತಿಗಳನ್ನು ಡೌನ್‌ಲೋಡ್ ಮಾಡಿಕೊಂಡು ದಿನಾಂಕ: 15-07-2024ರ ಸಾಯಂಕಾಲ 4-30 ಗಂಟೆ ಒಳಗಾಗಿ ಆನ್‌ಲೈನ್ ಮುಖಾಂತರ ಟೆಂಡರ್ ಸಲ್ಲಿಸಬಹುದು ಹಾಗೂ ಟೆಂಡರ್‌ಗಳನ್ನು ದಿನಾಂಕ 16-07-2024 ರಂದು ತೆರೆಯಲಾಗುವದು. ಹೆಚ್ಚಿನ ವಿವರಗಳಿಗಾಗಿ ಇ-ಪ್ರೊಕ್ಯೂರ್‌ಮೆಂಟ್ ಪೋರ್ಟಲ್ ಅಥವಾ ಈ ಕಛೇರಿಗೆ ಸಂಪರ್ಕಿಸಬಹುದಾಗಿದೆ.

ಸಹಿ/-
ಪೌರಾಯುಕ್ತರು
ನಗರಸಭೆ, ರಬಕವಿ-ಬನಹಟ್ಟಿ

ಸಹಿ/-
ಆಡಳಿತಾಧಿಕಾರಿಗಳು
ನಗರಸಭೆ, ರಬಕವಿ-ಬನಹಟ್ಟಿ
ಹಾಗೂ ಜಿಲ್ಲಾಧಿಕಾರಿಗಳು, ಬಾಗಲಕೋಟ

ಭಾರತದ ಗಿಡಮೂಲಿಕೆ ಮೇಲೆ ಯೂರೋಪ್ ವಾರೆನೋಟ!

ಅಶ್ವಗಂಧಕ್ಕೆ ಡೆನ್ಮಾರ್ಕ್ ನಿಷೇಧ!

ಕೂಪನ್‌ಹೇಗನ್/ದೆಹಲಿ: ಭಾರತೀಯ ಆಯುರ್ವೇದ ಪರಂಪರೆ-ಚಿಕಿತ್ಸಾ ಪದ್ಧತಿಯಲ್ಲಿ ಮಹತ್ವದ ಸ್ಥಾನ ಪಡೆದಿರುವ 'ಅಶ್ವಗಂಧ'ವನ್ನು ಡೆನ್ಮಾರ್ಕ್ ಸರಕಾರ ನಿಷೇಧಿಸಿದೆ!

ಲೈಂಗಿಕ ಹಾರ್ಮೋನ್ ಮತ್ತು ಸಂತಾನೋತ್ಪತ್ತಿ ಮೇಲೆ ಅಶ್ವಗಂಧ ಋಣಾತ್ಮಕ ಪರಿಣಾಮ ಬೀರುತ್ತದೆ. ಗರ್ಭಪಾತಕ್ಕೂ ಕಾರಣವಾಗಲಿದೆ. ಅಲ್ಲದೇ, ಅಶ್ವಗಂಧ ಕೇಂದ್ರ ನರಮಂಡಲ, ಥೈರಾಯ್ಡ್ ಗ್ರಂಥಿ ಮೇಲೂ ಪರಿಣಾಮ ಬೀರ ಬಹುದು. ಲಿವರ್‌ನಲ್ಲಿ ಸಮಸ್ಯೆ ಉಂಟು ಮಾಡಬಹುದು ಎಂದು ಟೆಕ್ನಾಲಜಿ ಯೂನಿವರ್ಸಿಟಿ ಆಫ್ ಡೆನ್ಮಾರ್ಕ್ 2020ರ ಮೇನಲ್ಲಿ ವರದಿ ನೀಡಿತ್ತು. ಆ ವರದಿ ಆಧರಿಸಿ ಡೆನ್ಮಾರ್ಕ್ ಸರಕಾರ ಈಗ ನಿಷೇಧ ಕ್ರಮ ಕೈಗೊಂಡಿದೆ.

ಈವರೆಗೂ ನಿರಾತಂಕವಾಗಿ ಈ ಗಿಡಮೂಲಿಕೆ ಬಳಸುತ್ತಿರುವ ಸ್ವೀಡನ್, ಫಿನ್‌ಲೆಂಡ್, ಆಸ್ಟ್ರೇಲಿಯ, ನೆದರ್ಲೆಂಡ್, ಫ್ರಾನ್ಸ್, ಟರ್ಕಿ, ಯುರೋಪಿಯನ್ ಒಕ್ಕೂಟದ ದೇಶಗಳು ಗೊಂದಲಕ್ಕೆ ಬಿದ್ದಿವೆ. ಜತೆಗೆ ಔಷಧ ಬಳಕೆ ಸಂಬಂಧ ಆತಂಕವನ್ನೂ ವ್ಯಕ್ತಪಡಿಸಿವೆ.

ಸಮಿತಿ ರಚಿಸಿದ ಭಾರತ: ಡೆನ್ಮಾರ್ಕ್ ಸರಕಾರದ ನಿಷೇಧ ನಿರ್ಧಾರ ಮತ್ತು ಪ್ರಯೋಗಾಲಯ ವರದಿ ಬಗ್ಗೆ ಕಳವಳ ವ್ಯಕ್ತಪಡಿಸಿರುವ ಭಾರತದ ಆಯುಷ್ ಸಚಿವಾಲಯ, ಪ್ರಯೋಗಾಲಯ ವರದಿ ಮರುಪರಿಶೀಲಿಸುವ ಅಗತ್ಯವಿದೆ ಎಂದಿದೆ. ಅಶ್ವಗಂಧ ಬಹಳ ಸುರಕ್ಷಿತ ಎಂಬುದನ್ನು ದೃಢಪಡಿಸಲು 400 ಪುಟಗಳಷ್ಟು ದಾಖಲೆಗಳಿವೆ. ಡೆನ್ಮಾರ್ಕ್ ವಿವಿ ವರದಿಯಲ್ಲಿ ವೈಜ್ಞಾನಿಕ ಕೊರತೆ ಎದ್ದು ಕಾಣಿಸುತ್ತಿದೆ ಎಂದಿರುವ ಆಯುಷ್ ಸಚಿವಾಲಯ, ಡೆನ್ಮಾರ್ಕ್ ಆರೋಪವನ್ನು ತಳ್ಳಿಹಾಕಿದೆ.

ಟೆಕ್ನಾಲಜಿ ಯೂನಿವರ್ಸಿಟಿ ಆಫ್ ಡೆನ್ಮಾರ್ಕ್ ವರದಿಯ ವಿಶ್ವಾಸಾರ್ಹತೆ ಬಗ್ಗೆ ಸೈಂಟಿಫಿಕ್ ಜರ್ನಲ್ ಆಫ್ ಆಯುರ್ವೇದ ಆ್ಯಂಡ್ ಇಂಟಿಗ್ರೇಟಿವ್ ಮೆಡಿಸಿನ್ ಕೂಡ ಅನುಮಾನ ವ್ಯಕ್ತಪಡಿಸಿದೆ. ವರದಿಯ ವೈಜ್ಞಾನಿಕತೆ ಪರಿಶೀಲಿಸಲು ಆಯುಷ್ ಸಚಿವಾಲಯ ಸಮಿತಿಯನ್ನೂ ರಚಿಸಿದೆ.

ಅಶ್ವಗಂಧ ರಫ್ತು; ಭಾರತ ಅಗ್ರಗಣ್ಯ

ಭಾರತ ವಿಶ್ವದ ಅತಿದೊಡ್ಡ ಅಶ್ವಗಂಧ ಉತ್ಪಾದಕ ದೇಶ. ವರ್ಷಕ್ಕೆ 4,000 ಟನ್ ಅಶ್ವಗಂಧ ಬೇರು ಉತ್ಪಾದನೆ ಮಾಡುತ್ತದೆ. ವಿವಿಧ ದೇಶಗಳಿಗೆ ಅಶ್ವಗಂಧ ಪೂರೈಕೆ ಮಾಡುವುದರಲ್ಲಿ ಭಾರತದ ಕೊಡುಗೆ ಶೇ.42ರಷ್ಟಿದೆ ಎಂದಿರುವ ಭಾರತ ಸರಕಾರ, ಡೆನ್ಮಾರ್ಕ್ ದೇಶದ ನಿರ್ಧಾರ ಹಲವು ಅನುಮಾನಗಳಿಗೆ ಎಡೆಮಾಡಿಕೊಟ್ಟಿದೆ ಎಂದು ಹೇಳಿದೆ.

ಸಮಾಚಾರ ಸಣ್ಣದಲ್ಲ

ಉಗ್ರರ ಜತೆ ಕಾದಾಟ ಯೋಧ ಹುತಾತ್ಮ

ಶ್ರೀನಗರ: ಜಮ್ಮು-ಕಾಶ್ಮೀರದ ಕುಲ್ಗಾಂ ಜಿಲ್ಲೆಯಲ್ಲಿ ಶನಿವಾರ ನಡೆದ ಉಗ್ರ ನಿಗ್ರಹ ಕಾರ್ಯಾಚರಣೆಯಲ್ಲಿ ಭಾರತೀಯ ಸೇನೆಯ ಯೋಧರೊಬ್ಬರು ಹುತಾತ್ಮರಾದರು. ದಕ್ಷಿಣ ಕಾಶ್ಮೀರದ ಕುಲ್ಗಾಂ ಜಿಲ್ಲೆಯ ಮೊಡೆರ್‌ಗಾಮ್ ಪ್ರದೇಶದಲ್ಲಿ ಭದ್ರತಾ ಪಡೆಗಳು ಉಗ್ರರಿಗಾಗಿ ಶೋಧ ಕಾರ್ಯಾಚರಣೆ ನಡೆಸುತ್ತಿದ್ದಾಗ, ಅಡಗಿದ್ದ ಭಯೋತ್ಪಾದಕರು ಯೋಧರ ಮೇಲೆ ಗುಂಡು ಹಾರಿಸಿದರು. ಗುಂಡಿನ ಚಕಮಕಿಯಲ್ಲಿ ಯೋಧರೊಬ್ಬರು ಗಂಭೀರವಾಗಿ ಗಾಯಗೊಂಡರು. ಆಸ್ಪತ್ರೆಗೆ ಕರೆದೊಯ್ಯುವ ಮಾರ್ಗದಲ್ಲೇ ಯೋಧ ಸಾವನ್ನಪ್ಪಿದರು ಎಂದು ಅಧಿಕಾರಿಗಳು ತಿಳಿಸಿದ್ದಾರೆ.

ಮಳೆ: ಅಮರನಾಥ ಯಾತ್ರೆ ಸದ್ಯಕ್ಕೆ ಸ್ಥಗಿತ

ಶ್ರೀನಗರ: ಧಾರಾಕಾರ ಮಳೆಯ ಕಾರಣ ಅಮರನಾಥ ಯಾತ್ರೆಯನ್ನು ಶನಿವಾರದಿಂದ ತಾತ್ಕಾಲಿಕವಾಗಿ ಸ್ಥಗಿತಗೊಳಿಸಲಾಗಿದೆ. ಶುಕ್ರವಾರ ರಾತ್ರಿಯಿಂದ ಬಲ್ತಾಲ್ ಮತ್ತು ಪಹಲ್‌ಗಾಮ್ ಮಾರ್ಗದಲ್ಲಿ ಭಾರೀ ಮಳೆ ಯಾಗುತ್ತಿದೆ. ಹಾಗಾಗಿ ಎರಡೂ ಮಾರ್ಗಗಳಲ್ಲಿ ಅಮರನಾಥ ಯಾತ್ರೆ ಸದ್ಯಕ್ಕೆ ಸ್ಥಗಿತಗೊಳಿಸಲಾಗಿದೆ. ಅಮರನಾಥ ಯಾತ್ರೆ ಜೂ.29ರಿಂದ ಆರಂಭಗೊಂಡಿದೆ. ಈವರೆಗೆ ಹಿಮಲಿಂಗದ ದರ್ಶನ ಪಡೆದ ಭಕ್ತರ ಸಂಖ್ಯೆ 1.50 ಲಕ್ಷ ದಾಟಿದೆ. ಸಮುದ್ರಮಟ್ಟದಿಂದ 3,800 ಮೀ. ಎತ್ತರದಲ್ಲಿ ಹಿಮಾಲಯ ಪರ್ವತ ಶ್ರೇಣಿಯಲ್ಲಿರುವ ಗುಹಾಂತರ ದೇಗುಲಕ್ಕೆ ವರ್ಷಕ್ಕೊಮ್ಮೆ ಲಕ್ಷಾಂತರ ಭಕ್ತರು ಭೇಟಿ ನೀಡಿ ನೈಸರ್ಗಿಕವಾಗಿ ರೂಪುಗೊಂಡ ಹಿಮಲಿಂಗದ ದರ್ಶನ ಪಡೆದು ಕೃತಾರ್ಥರಾಗುತ್ತಾರೆ.

ಮಾಜಿ ರೈಲ್ವೆ ಸಚಿವ ಮುಕುಲ್ ಅಸ್ವಸ್ಥ

ಕೋಲ್ಕತ್ತ: ಕೆಲ ದಿನಗಳ ಹಿಂದೆ ಮನೆಯಲ್ಲಿ ಜಾರಿ ಬಿದ್ದು ಮೂಳೆ ಮುರಿತಕ್ಕೊಳಗಾಗಿ ಆಸ್ಪತ್ರೆಗೆ ದಾಖಲಾದ ಮಾಜಿ ರೈಲ್ವೆ ಸಚಿವ ಮುಕುಲ್ ರಾಯ್ ಆರೋಗ್ಯ ಸ್ಥಿತಿ ಗಂಭೀರವಾಗಿದೆ. ತೀವ್ರ ನಿಗಾ ಘಟಕದಲ್ಲಿ ಚಿಕಿತ್ಸೆ ನೀಡಲಾಗುತ್ತಿದೆ. ವೈದ್ಯರು 24 ಗಂಟೆ ತೀವ್ರ ನಿಗಾ ವಹಿಸಿದ್ದಾರೆ ಎಂದು ವೈದ್ಯಾಧಿಕಾರಿ ಶನಿವಾರ ತಿಳಿಸಿದ್ದಾರೆ. ತೃಣಮೂಲ ಕಾಂಗ್ರೆಸ್ (ಟಿಎಂಸಿ) ಸ್ಥಾಪಕ ಸದಸ್ಯರಲ್ಲೊಬ್ಬರಾದ ಮುಕುಲ್, 2017ರಲ್ಲಿ ಬಿಜೆಪಿ ಸೇರಿ, 2021ರ ವಿಧಾನಸಭಾ ಚುನಾವಣೆಯಲ್ಲಿ ಬಿಜೆಪಿ ಟಿಕೆಟ್‌ನಲ್ಲಿ ಕೃಷ್ಣಾನಗರ ಉತ್ತರ ಕ್ಷೇತ್ರದಿಂದ ಗೆಲುವು ಸಾಧಿಸಿದ್ದರು. ನಂತರ ಟಿಎಂಸಿಗೆ ಮರಳಿದರು.

ಹತ್ರಾಸ್ ಕಾಲ್ತುಳಿತ; ಮುಖ್ಯ ಆರೋಪಿ ವಶ

ಹತ್ರಾಸ್: ಉತ್ತರ ಪ್ರದೇಶದ ಹತ್ರಾಸ್‌ನಲ್ಲಿ ಸತ್ಸಂಗ ಆಯೋಜಿಸಿ ಭಕ್ತರನ್ನು ಸರಿಯಾಗಿ ನಿರ್ವಹಣೆ ಮಾಡದೇ ಕಾಲ್ತುಳಿತವಾಗಲು ಕಾರಣವಾಗಿ 122 ಜನರ ಸಾವಾಗುವಂತೆ ಮಾಡಿದ ಪ್ರಕರಣದ ಮುಖ್ಯ ಆರೋಪಿ ದೇವಪ್ರಕಾಶ್ ಮಧುಕರ್ ಬಂಧನವಾಗಿದ್ದು, ಉತ್ತರ ಪ್ರದೇಶ ನ್ಯಾಯಾಲಯ ಆರೋಪಿಯನ್ನು 14 ದಿನಗಳ ನ್ಯಾಯಾಂಗ ಬಂಧನಕ್ಕೆ ಒಪ್ಪಿಸಿದೆ. ಮಧುಕರ್ ಜು.2ರಂದು ಘಟನೆ ನಡೆದ ದಿನವೇ ಪರಾರಿಯಾಗಿದ್ದ. ಆತನ ಬಂಧನಕ್ಕೆ ನೆರವಾದವರಿಗೆ 1 ಲಕ್ಷ ರು. ಬಹುಮಾನ ನೀಡುವುದಾಗಿ ಪೊಲೀಸರು ಘೋಷಿಸಿದ್ದರು. ಶುಕ್ರವಾರ ತಡರಾತ್ರಿ ಹತ್ರಾಸ್ ಜಿಲ್ಲಾ ಪೊಲೀಸರೇ ಬಂಧಿಸಿದರು. ಬೋಲೆ ಬಾಬಾ ಜತೆಗಿನ ಸಂಪರ್ಕದ ಬಗ್ಗೆ ಆರೋಪಿ ಮಧುಕರ್‌ನನ್ನು ಪ್ರಶ್ನಿಸಲಾಗುವುದು, ಸಂಘಟನಾ ಸಮಿತಿಯ ಇತರೆ ಸದಸ್ಯರ ಮಾಹಿತಿ ಸಂಗ್ರಹಿಸಲಾಗುವುದು ಎಂದು ಹತ್ರಾಸ್ ಜಿಲ್ಲಾ ಪೊಲೀಸ್ ವರಿಷ್ಠಾಧಿಕಾರಿ ಸುದ್ದಿಗಾರರಿಗೆ ತಿಳಿಸಿದ್ದಾರೆ.

ಏಷ್ಯಾಕಪ್: ಕನ್ನಡತಿ ಶ್ರೇಯಾಂಕಾಗೆ ಸ್ಥಾನ

ದೆಹಲಿ: ಮಹಿಳೆಯರ ಟಿ-20 ಏಷ್ಯಾಕಪ್ ಟೂರ್ನಿಗೆ ಭಾರತ ಮಹಿಳಾ ತಂಡ ಪ್ರಕಟಿಸಲಾಗಿದ್ದು, ಕನ್ನಡತಿ ಶ್ರೇಯಾಂಕಾ ಪಾಟೀಲ್ ಸ್ಥಾನ ಪಡೆದಿದ್ದಾರೆ. ಜುಲೈ 19ರಿಂದ ಜು.28ರ ವರೆಗೆ ನಡೆಯಲಿರುವ 2024ರ ಮಹಿಳೆಯರ ಟಿ20 ಏಷ್ಯಾಕಪ್ ಟೂರ್ನಿಗೆ 15 ಸದಸ್ಯರ ಭಾರತ ಮಹಿಳಾ ತಂಡವನ್ನು ಶನಿವಾರ ಪ್ರಕಟಿಸಲಾಗಿದೆ. ಭಾರತ ಮಹಿಳಾ ತಂಡವನ್ನು ಹರ್ಮನ್‌ಪ್ರೀತ್ ಕೌರ್ ಮುನ್ನಡೆಸಲಿದ್ದು, ಭರ್ಜರಿ ಸ್ಮೃತಿ ಮಂದಾನ ಉಪನಾಯಕಿಯಾಗಿ ಆಯ್ಕೆಯಾಗಿದ್ದಾರೆ. ಪ್ರಸ್ತುತ ದಕ್ಷಿಣ ಆಫ್ರಿಕಾ ವಿರುದ್ಧ ತವರಿನಲ್ಲಿ ನಡೆಯುತ್ತಿರುವ ತ್ರಿಪಕ್ಷೀಯ ಸರಣಿಗೆ ಶ್ರೇಯಾಂಕಾ ಪಾಟೀಲ್ ಆಯ್ಕೆಯಾಗಿದ್ದರೂ ಒಂದೇ ಒಂದು ಪಂದ್ಯದಲ್ಲೂ ಆಡಲು ಅವಕಾಶ ಪಡೆದಿಲ್ಲ. ಆದರೂ ಏಷ್ಯಾಕಪ್ ಗೆ ಪರಿಗಣಿಸಿರುವುದು ಅಚ್ಚರಿ ಮೂಡಿಸಿದೆ.

15 ದಿನ ವಿ.ಸಿ.ನಾಲೆಗೆ ನೀರು: ಚಲುವರಾಯಸ್ವಾಮಿ

ಬೆಂಗಳೂರು: ಕಳೆದ 10 ದಿನಗಳಿಂದ ಕಾವೇರಿ ಜಲಾನಯನ ಪ್ರದೇಶದಲ್ಲಿ ಉತ್ತಮವಾಗಿ ಮಳೆಯಾಗುತ್ತಿರುವ ಹಿನ್ನಲೆಯಲ್ಲಿ ಕೆ.ಆರ್.ಎಸ್ ಅಣೆಕಟ್ಟು 100 ಅಡಿ ತುಂಬಿದ್ದು, ಮಂಡ್ಯ ಜಿಲ್ಲೆಯ ಶಾಸಕರ ಒತ್ತಾಯದ ಮೇರೆಗೆ ಜುಲೈ 8 ರ ಸಂಜೆಯಿಂದ 15 ದಿನ ವಿ.ಸಿ.ನಾಲೆಗೆ ನೀರು ಹರಿಸಲಾಗುವುದು ಎಂದು ಸಚಿವ ಎನ್. ಚಲುವರಾಯಸ್ವಾಮಿ ತಿಳಿಸಿದ್ದಾರೆ.

ಉಡುಪಿ, ದಕ್ಷಿಣ ಕನ್ನಡ, ಉತ್ತರ ಕನ್ನಡ ಜಿಲ್ಲೆಗಳಿಗೆ ಶನಿವಾರ ಸೇರಿದಂತೆ ನಾಲ್ಕು ದಿನ ಆರೆಂಜ್ ಅಲರ್ಟ್ ಘೋಷಣೆ

ಕರಾವಳಿಯಲ್ಲಿ ಮಾನ್ಸೂನ್ ಸಕ್ರಿಯ; ಹೈ ಅಲರ್ಟ್

ಬೆಂಗಳೂರು: ಕರಾವಳಿ ಜಿಲ್ಲೆಗಳಲ್ಲಿ ಮುಂಗಾರು ಮಳೆಯ ಅಬ್ಬರ ಜೋರಾಗಿದ್ದು, ಅಲ್ಲಿನ ಜನ ಜೀವನ ಅಸ್ತವ್ಯಸ್ತಗೊಂಡಿರುವ ಹಿನ್ನೆಲೆ ಮುಂದಿನ ಐದು ದಿನಗಳಿಗೆ ಹೈ ಅಲರ್ಟ್‌ನ್ನು ಹವಾಮಾನ ಇಲಾಖೆ ಘೋಷಿಸಿದೆ.

ಕರಾವಳಿ ಜಿಲ್ಲೆಗಳಾದ ಉಡುಪಿ, ದಕ್ಷಿಣ ಕನ್ನಡ, ಉತ್ತರ ಕನ್ನಡ ಜಿಲ್ಲೆಗಳಿಗೆ ಶನಿವಾರ ಸೇರಿದಂತೆ ನಾಲ್ಕು ದಿನ ಆರೆಂಜ್ ಅಲರ್ಟ್ ಮತ್ತು ಜುಲೈ 10 ರಂದು ಯೆಲ್ಲೋ ಅಲರ್ಟ್ ಘೋಷಿಸಲಾಗಿದೆ. ಉತ್ತರ ಒಳನಾಡಿನ ಬಾಗಲಕೋಟೆ, ಬೆಳಗಾವಿ ಜಿಲ್ಲೆಗಳಿಗೆ ಶನಿವಾರ ಮತ್ತು ಜುಲೈ 9 ರಂದು ಯೆಲ್ಲೋ ಅಲರ್ಟ್ ಕೊಡಲಾಗಿದೆ. ಮಲೆನಾಡು ಜಿಲ್ಲೆಗಳಾದ ಚಿಕ್ಕಮಗಳೂರು, ಕೊಡಗು, ಶಿವಮೊಗ್ಗ ಜಿಲ್ಲೆಗಳಿಗೆ ಇಂದು ಆರೆಂಜ್ ಅಲರ್ಟ್ ಮತ್ತು ಚಿಕ್ಕಮಗಳೂರು, ಶಿವಮೊಗ್ಗ ಜಿಲ್ಲೆಗಳಿಗೆ ಜುಲೈ 8 ಮತ್ತು 9 ರಂದು ಯೆಲ್ಲೋ ಅಲರ್ಟ್ ಘೋಷಿಸಲಾಗಿದೆ ಎಂದು ಹವಾಮಾನ ಇಲಾಖೆ ತಿಳಿಸಿದೆ. ದಕ್ಷಿಣ ಕನ್ನಡ, ಉಡುಪಿ, ಉತ್ತರ ಕನ್ನಡ ಜಿಲ್ಲೆ ಗಳಲ್ಲಿ ಅತಿ ಹೆಚ್ಚು ಮಳೆಯಾಗುವ ಸಾಧ್ಯತೆ ಇದೆ. ಬೆಳಗಾವಿ ಜಿಲ್ಲೆಯಲ್ಲಿ 40 ರಿಂದ 50 ಕಿ.ಮೀ ಪ್ರತಿ ಗಂಟೆಯ ವೇಗದಲ್ಲಿ ಗಾಳಿ ಬೀಸಲಿದ್ದು ಭಾರಿ ಮಳೆ ಕೂಡ ಸಂಭವಿಸುವ ಸಾಧ್ಯತೆಯಿದೆ. ಇನ್ನು ಚಿಕ್ಕ ಮಗಳೂರು, ಶಿವಮೊಗ್ಗ, ಹಾಸನ ಜಿಲ್ಲೆಗಳ ಮೇಲೆ ಗಾಳಿಯ ವೇಗ 30 ರಿಂದ 40 ಕಿ.ಮೀ ಇರಲಿದ್ದು, ಭಾರೀ ಮಳೆಯಾಗಲಿದೆ. ಉಳಿದಂತೆ ಉತ್ತರ ಕರ್ನಾಟಕದ ಜಿಲ್ಲೆಗಳಲ್ಲಿ ಹಲವು ಸ್ಥಳಗಳಲ್ಲಿ ಹಗುರದಿಂದ ಸಾಧಾರಣ ಮಳೆ ಮತ್ತು ನಿರಂತರ ಗಾಳಿ ಇರಲಿದೆ. ದಕ್ಷಿಣ ಒಳನಾಡಿನ ಕೆಲವು ಸ್ಥಳಗಳಲ್ಲಿ ಸಾಧಾರಣ ಮಳೆಯಾಗಲಿದೆ ಎಂದು ಹವಾಮಾನ ಇಲಾಖೆ ಹೇಳಿದೆ.

ನಗರದಲ್ಲಿ ಸಾಮಾನ್ಯ ಮಳೆ: ಬೆಂಗಳೂರು ನಗರ ಮತ್ತು ಸುತ್ತಮುತ್ತ ಸ್ಥಳಗಳಲ್ಲಿ ಮುಂದಿನ 48 ಗಂಟೆಗಳ ಕಾಲ ಸಾಮಾನ್ಯವಾಗಿ ಮೋಡ ಕವಿದ ಆಕಾಶ. ಹಗುರದಿಂದ ಸಾಧಾರಣ ಮಳೆಯಾಗುವ ಸಾಧ್ಯತೆ ಇರಲಿದ್ದು, ನಿರಂತರ ಗಾಳಿ ಬೀಸಲಿದೆ.ಗರಿಷ್ಠ ಮತ್ತು ಕನಿಷ್ಠ ತಾಪಮಾನ ಕ್ರಮವಾಗಿ 29ಡಿಗ್ರಿ ಮತ್ತು 21ಡಿಗ್ರಿ ಇರಲಿದೆ ಎಂದು ಮಾಹಿತಿ ನೀಡಿದೆ.

ಕ್ಯಾಸಲ್‌ರಾಕ್‌ನಲ್ಲಿ ಅತಿ ಹೆಚ್ಚು ಮಳೆ ದಾಖಲು

ರಾಜ್ಯದಲ್ಲಿ ಅತಿ ಹೆಚ್ಚು ಮಳೆ ಉತ್ತರ ಕನ್ನಡ ಜಿಲ್ಲೆಯ ಕ್ಯಾಸಲ್ ರಾಕ್ ನಲ್ಲಿ 17 ಸೆಂ.ಮೀ ಮಳೆ ದಾಖಲಾಗಿದೆ. ಇನ್ನು ಉತ್ತರ ಕನ್ನಡ ಜಿಲ್ಲೆಯ ಹೊನ್ನಾವರ ವೀಕ್ಷಣಾಲಯದ ಸುತ್ತ ಮುತ್ತ 16 ಉಡುಪಿಯಲ್ಲಿ 15 ಮತ್ತು ಅಂಕೋಲಾದಲ್ಲಿ 13 ಸೆಂ.ಮೀ ಮಳೆಯಾಗಿದೆ. ಸರಾಸರಿ ಸಮುದ್ರ ಮಟ್ಟದಲ್ಲಿರುವ ಆಫ್- ಕೇರಳ ಟರ್ಫ್ ದಕ್ಷಿಣ ಗುಜರಾತ್ ಮತ್ತು ಕರ್ನಾಟಕ ಕರಾವಳಿಯಲ್ಲಿ ಹಾದು ಹೋಗುತ್ತಿದೆ. ಕರಾವಳಿ ಕರ್ನಾಟಕ ಮತ್ತು ಪಕ್ಕದ ಜಿಲ್ಲೆಗಳಲ್ಲಿ ಬಲವಾದ ಗಾಳಿ ಒಮ್ಮುಖವಾಗಿದೆ. ಆದ್ದರಿಂದ ನೈರುತ್ಯ ಮಾನ್ಸೂನ್ ಕರಾವಳಿ ಮತ್ತು ಉತ್ತರ ಒಳನಾಡಿನಲ್ಲಿ ಸಕ್ರಿಯವಾಗಿದ್ದು, ದಕ್ಷಿಣ ಒಳನಾಡಿನಲ್ಲಿ ಸಾಧಾರಣವಾಗಿದೆ. ಶನಿವಾರ ಕರಾವಳಿ ಬಹುತೇಕ ಕಡೆಗಳಲ್ಲಿ ಹಾಗೂ ಒಳನಾಡಿನ ಹಲವು ಕಡೆಗಳಲ್ಲಿ ಮಳೆಯಾಗಿದೆ ಎಂದು ಬೆಂಗಳೂರು ಹವಾಮಾನ ಕೇಂದ್ರದ ನಿರ್ದೇಶಕ ಸಿ. ಎಸ್. ಪಾಟೀಲ್ ಹೇಳಿದ್ದಾರೆ.

ಸೂರತ್ ಕಟ್ಟಡ ಕುಸಿತ

ಗುಜರಾತ್ ರಾಜ್ಯದ ಜವಳಿ ಉದ್ಯಮದ ಕೇಂದ್ರ ನಗರಿ ಸೂರತ್‌ನಲ್ಲಿ 6 ಮಹಡಿಗಳ ವಸತಿ ಸಮುಚ್ಚಯ ವೊಂದು ಶನಿವಾರ ಕುಸಿದಿದ್ದು, ಭಾರೀ ಹಾನಿಯಾಗಿದೆ. ಅವಶೇಷಗಳಡಿ ಕೆಲವರು ಸಿಲುಕಿರುವ ಶಂಕೆ ವ್ಯಕ್ತ ವಾಗಿದ್ದು, ರಕ್ಷಣಾ ಕಾರ್ಯಾಚರಣೆ ನಡೆದಿದೆ. ಇಡೀ ಕಟ್ಟಡದಲ್ಲಿ 4 ಮನೆಗಳಲ್ಲಷ್ಟೇ ಜನ ವಾಸವಿದ್ದರು. ಮಹಿಳೆಯೊಬ್ಬರನ್ನು ರಕ್ಷಿಸಲಾಗಿದೆ ಎಂದು ಜಿಲ್ಲಾಧಿಕಾರಿ ಸೌರಬ್ ಫರ್ದಿ ಮಾಹಿತಿ ನೀಡಿದ್ದಾರೆ.

ಇಬ್ರಾಹಿಂ ರೈಸಿಯ ಅಕಾಲಿಕ ಮರಣದಿಂದ ಖಾಲಿ ಉಳಿದಿದ್ದ ಅಧ್ಯಕ್ಷ ಪಟ್ಟ

ಇರಾನ್‌ಗೆ ಪೆಜೆಶ್ಕಿಯಾನ್ ಅಧ್ಯಕ್ಷ!

ಟೆಹರಾನ್: ಇರಾನ್ ಅಧ್ಯಕ್ಷೀಯ ಚುನಾವಣೆಯಲ್ಲಿ ಸುಧಾರಣಾವಾದಿ ನಾಯಕ ಮಸೂದ್ ಪೆಜೆಶ್ಕಿಯಾನ್ ಅವರು ಗೆಲುವು ಸಾಧಿಸಿದ್ದಾರೆ ಎಂದು ಒಳಾಡಳಿತ ಸಚಿವಾಲಯ ತಿಳಿಸಿದೆ.

ಶುಕ್ರವಾರ ನಡೆದ ಚುನಾವಣೆಯಲ್ಲಿ 69 ವರ್ಷದ ಪೆಜೆಶ್ಕಿಯಾನ್ ಅವರು ಸಂಪ್ರದಾಯವಾದಿ ಸಯೀದ್ ಜಲೀಲಿ ಅವರನ್ನು ಮಣಿಸಿದ್ದಾರೆ. ಪೆಜೆಶ್ಕಿಯಾನ್ ಅವರು 1.6 ಕೋಟಿಗೂ ಅಧಿಕ ಮತಗಳನ್ನು ಪಡೆದರೆ, ಜಲೀಲಿ ಅವರು ಸುಮಾರು 1.3 ಕೋಟಿ ಮತಗಳನ್ನು ಗಳಿಸಿದರು. 3 ಕೋಟಿಗೂ ಅಧಿಕ ಮಂದಿ ಮತದಾನ ಮಾಡಿದ್ದಾರೆ ಎಂದು ಚುನಾವಣಾ ಆಯೋಗದ ವಕ್ತಾರ ಮೊಹ್ಸಿನ್ ಇಸ್ಲಾಮಿ ತಿಳಿಸಿದರು.

ಶೇ.49.8ರಷ್ಟು ಮತದಾನ ನಡೆದಿದ್ದು, 6 ಲಕ್ಷಕ್ಕೂ ಅಧಿಕ ಮತಗಳು ಅಸಿಂಧುವಾಗಿವೆ ಎಂದು ಅವರು ಮಾಹಿತಿ ನೀಡಿದರು.

ಇರಾನ್‌ನ ಆತ್ಮೀಯ ಜನರೇ, ಚುನಾವಣೆ ಮುಗಿದಿದೆ ಮತ್ತು ನಾವು ಒಟ್ಟಾಗಿ ಕೆಲಸ ಮಾಡುವ ದಿನ ಪ್ರಾರಂಭವಾಗಿದೆ. ಕಠಿಣ ಹಾದಿ ನಮ್ಮ ಮುಂದಿದ್ದು, ನಿಮ್ಮೆಲ್ಲರ ಸಹಕಾರವಿದ್ದರೆ ಮಾತ್ರ ಈ ಹಾದಿ ಸುಗಮವಾಗಿ ಬದಲಾಗಲಿದೆ ಎಂದು ಗೆಲುವಿನ ಬೆನ್ನಲ್ಲೇ ಪೆಜೆಶ್ಕಿಯಾನ್ ಅವರು ಎಕ್ಸ್' ಖಾತೆಯಲ್ಲಿ ಪೋಸ್ಟ್ ಮಾಡಿದ್ದಾರೆ. ನಾನು ಎಲ್ಲರತ್ತಲೂ ಸ್ನೇಹದ ಹಸ್ತ ಚಾಚುತ್ತೇನೆ. ನಾನು ನಿಮ್ಮನ್ನು ಅರ್ಧ ಹಾದಿಯಲ್ಲಿ ಕೈಬಿಡುವುದಿಲ್ಲ, ನೀವು ಕೂಡಾ ನನ್ನ ಕೈಬಿಡಬೇಡಿ ಎಂದು ಜನರಿಗೆ ಮನವಿ ಮಾಡಿದರು.

ಇರಾನ್‌ನ ಅಧ್ಯಕ್ಷರಾಗಿದ್ದ ಇಬ್ರಾಹಿಂ ರೈಸಿ ಅವರು ಮೇ ತಿಂಗಳಲ್ಲಿ ನಡೆದಿದ್ದ ಹೆಲಿಕಾಪ್ಟರ್ ಅಪಘಾತದಲ್ಲಿ ಮೃತಪಟ್ಟಿದ್ದರು. ಅವರ ಉತ್ತರಾಧಿಕಾರಿಯ ಆಯ್ಕೆಗೆ ಚುನಾವಣೆ ನಡೆದಿದೆ.

ಕಳೆದ ಶುಕ್ರವಾರ (ಜೂನ್ 28) ನಡೆದಿದ್ದ ಮತದಾನದಲ್ಲಿ ಕಣದಲ್ಲಿದ್ದ ನಾಲ್ವರು ಅಭ್ಯರ್ಥಿಗಳಲ್ಲಿ ಯಾರಿಗೂ ಶೇ 50ಕ್ಕಿಂತ ಹೆಚ್ಚು ಮತಗಳು ಲಭಿಸಿರಲಿಲ್ಲ. ಇದರಿಂದ ಮೊದಲ ಎರಡು ಸ್ಥಾನ ಪಡೆದ ಅಭ್ಯರ್ಥಿಗಳಲ್ಲಿ (ಪೆಜೆಶ್ಕಿಯಾನ್ ಮತ್ತು ಜಲೀಲಿ) ಒಬ್ಬರ ಆಯ್ಕೆಗೆ ಒಂದು ವಾರದ ಬಳಿಕ (ಜುಲೈ 5) ಮತ್ತೊಮ್ಮೆ ಮತದಾನ ನಡೆದಿದೆ.

ಹಿಮಾಚಲದಲ್ಲಿ ಮಳೆಗೆ ರಸ್ತೆ ಸಂಚಾರ ಬಂದ್ | ಅಸ್ಸಾಂನಲ್ಲಿ ತಗ್ಗದ ಪ್ರವಾಹ; 64ಕ್ಕೇರಿದ ಸಾವು

ಬಿಹಾರದಲ್ಲಿ ಸಿಡಿಲಿಗೆ ಒಂದೇ ದಿನ 9 ಬಲಿ

ಪಟನಾ: ಬಿಹಾರ ರಾಜ್ಯದಲ್ಲಿ ಶುಕ್ರವಾರ ದಿಂದೀಚೆಗೆ ಹಲವೆಡೆ ಸಿಡಿಲಿನ ಆರ್ಭಟದಿಂದ 9 ಮಂದಿ ಸಾವಿಗೀಡಾಗಿದ್ದಾರೆ. ರಾಜ್ಯದ ಒಟ್ಟು 6 ಜಿಲ್ಲೆಗಳಲ್ಲಿ ಸಿಡಿಲು ಅಪ್ಪಳಿಸಿ ಭಾರೀ ಅನಾಹುತವನ್ನೇ ಮಾಡಿದೆ ಎಂದು ರಾಜ್ಯ ವಿಪತ್ತು ನಿರ್ವಹಣಾ ಪ್ರಾಧಿಕಾರ ತಿಳಿಸಿದೆ.

ಬಿಹಾರದ ಜೆಹಾನಾಬಾದ್ ಜಿಲ್ಲೆಯಲ್ಲಿ 3 ಮಂದಿ, ಮಾಧೇಪುರ ಜಿಲ್ಲೆಯಲ್ಲಿ ಇಬ್ಬರು, ಪೂರ್ವ ಚಂಪಾರಣ್, ಸರನ್, ರೋಹ್ತಾಸ್, ಸುಪೌಲ್ ಜಿಲ್ಲೆಗಳಲ್ಲಿ ತಲಾ ಒಬ್ಬರು ಸಿಡಿಲು ಹೊಡೆತಕ್ಕೆ ಸಿಲುಕಿ ಜೀವ ಕಳೆದುಕೊಂಡಿದ್ದಾರೆ ಎಂದು ಅಧಿಕಾರಿಗಳು ವಿವರ ನೀಡಿದ್ದಾರೆ.

ಮುಖ್ಯಮಂತ್ರಿ ನಿತೀಶ್ ಕುಮಾರ್ ಘಟನೆಗೆ ಆಘಾತ ವ್ಯಕ್ತಪಡಿಸಿದ್ದು, ಸಂತ್ರಸ್ತ ಕುಟುಂಬಗಳಿಗೆ ತಲಾ 4 ಲಕ್ಷ ರು. ಪರಿಹಾರ ಘೋಷಿಸಿದ್ದಾರೆ.

ಹಿಮಾಚಲ ಪ್ರದೇಶದಲ್ಲಿಯೂ ಧಾರಾಕಾರ ಮಳೆಯಾಗುತ್ತಿದೆ. ಧರ್ಮಶಾಲಾ ಮತ್ತು ಪಾಲಂಪುರದಲ್ಲಿ 20 ಸೆಂ.ಮೀ.ಗೂ ಅಧಿಕ ಮಳೆಯಾಗಿದೆ. 150 ರಸ್ತೆಗಳಲ್ಲಿ ಸಂಚಾರಕ್ಕೆ ನಿರ್ಬಂಧ ವಿಧಿಸಲಾಗಿದೆ.

ಅಸ್ಸಾಂ ರಾಜ್ಯದಲ್ಲಿ ಪ್ರವಾಹ ಪರಿಸ್ಥಿತಿ ಶನಿವಾರವೂ ಮುಂದುವರಿದಿದೆ. 30 ಜಿಲ್ಲೆಗಳಲ್ಲಿ 24.50 ಲಕ್ಷ ಮಂದಿ ಪ್ರವಾಹ ಪರಿಸ್ಥಿತಿಯಿಂದ ಸಂತ್ರಸ್ತರಾಗಿದ್ದಾರೆ. ರಾಜ್ಯದ ಪ್ರಮುಖ ನದಿಗಳೆಲ್ಲವೂ ಅಪಾಯದ ಮಟ್ಟವನ್ನು ಮೀರಿ ಹರಿಯುತ್ತಿವೆ. ಪರಿಣಾಮ 250 ರಸ್ತೆಗಳು, 10ಕ್ಕೂ ಅಧಿಕ ಸೇತುವೆಗಳು ಹಾನಿಗೀಡಾಗಿವೆ. ರಾಜ್ಯದಲ್ಲಿ ಮಳೆ-ಪ್ರವಾಹದಿಂದಾಗಿ ಈವರೆಗೆ 64 ಮಂದಿ ಜೀವ ಕಳೆದುಕೊಂಡಿದ್ದಾರೆ ಎಂಧು ರಾಜ್ಯ ವಿಪತ್ತು ನಿರ್ವಹಣಾ ಪ್ರಾಧಿಕಾರ ತಿಳಿಸಿದೆ.

ಭಾರೀ ಮಳೆ: ವಾಯುವ್ಯ ಮತ್ತು ಪೂರ್ವ ಭಾರತ, ಈಶಾನ್ಯದ ರಾಜ್ಯಗಳು, ಇತ್ತ ಪಶ್ಚಿಮ ಘಟ್ಟ ಸಾಲು ಮತ್ತು ಗುಜರಾತ್ ರಾಜ್ಯದಲ್ಲಿ ಭಾನುವಾರ ವ್ಯಾಪಕವಾದ ಮಳೆಯಾಗಲಿದೆ. ಮುಂಗಾರು ಮಾರುತಗಳು ಮುಂದಿನ 24 ಗಂಟೆಗಳಲ್ಲಿ ಪ್ರಬಲಗೊಳ್ಳಲಿದ್ದು, ಹಠಾತ್ ಪ್ರವಾಹ ಉಂಟಾಗಬಹುದೆಂದು ಹವಾಮಾನ ಇಲಾಖೆ ಎಚ್ಚರಿಕೆ ನೀಡಿದೆ. ಕೆಲವು ದಿನಗಳವರೆಗೆ ಉತ್ತರಾಖಂಡ, ಈಶಾನ್ಯ ರಾಜ್ಯಗಳಿಗೆ ರೆಡ್ ಅಲರ್ಟ್ ಘೋಷಿಸಿದೆ. ಸಿಕ್ಕಿಂ, ಹಿಮಾಲಯ, ಪಶ್ಚಿಮ ಬಂಗಾಳ ಮತ್ತು ಹಿಮಾಚಲ ಪ್ರದೇಶ ಮತ್ತು ಉತ್ತರಾಖಂಡ ರಾಜ್ಯಗಳಲ್ಲಿ ಪ್ರವಾಹ ಪರಿಸ್ಥಿತಿ ಹೆಚ್ಚಿ ಭೂಕುಸಿತವಾಗುವ ಅಪಾಯವಿದೆ.

ದಕ್ಷಿಣ ಭಾರತದಲ್ಲಿ ಭಾನುವಾರ ಕರ್ನಾಟಕದ ಕರಾವಳಿ, ಕೊಂಕಣ, ಗೋವಾ, ಗುಜರಾತ್‌ನ ಜಲಾನಯನ ಪ್ರದೇಶಗಳಲ್ಲಿ ಮಳೆಯಾಗಲಿದೆ. ಮುಂದಿನ 5 ದಿನ ವಾಯುವ್ಯ ಮತ್ತು ಮಧ್ಯ ಭಾರತದಲ್ಲಿ ಗುಡುಗು-ಮಿಂಚಿನ ವ್ಯಾಪಕ ಮಳೆ ಸಾಧ್ಯತೆ ಇದೆ ಎಂದು ಇಲಾಖೆ ಮುನ್ಸೂಚನೆ ನೀಡಿದೆ.

ಆತ್ಮನಿರ್ಭರ ಭಾರತದ ಮತ್ತೊಂದು ಸಾಧನೆ

ಡಿಆರ್‌ಡಿಒದಿಂದ ಹಗುರ ಯುದ್ಧ ಟ್ಯಾಂಕ್

ದೆಹಲಿ: ಒಂದು ಕಾಲದಲ್ಲಿ ರಷ್ಯಾ, ಅಮೆರಿಕ, ಫ್ರಾನ್ಸ್, ಇಟಲಿ ಮತ್ತಿತರ ದೇಶಗಳಿಂದ ರಕ್ಷಣಾ ಕ್ಷೇತ್ರದ ಸಾಮಗ್ರಿಗಳನ್ನು ಹೆಚ್ಚಾಗಿ ಆಮದು ಮಾಡಿಕೊಳ್ಳುತ್ತಿದ್ದ ಭಾರತ, ಇತ್ತೀಚೆಗೆ ಆತ್ಮನಿರ್ಭರ ಭಾರತ ಮಂತ್ರ ಜಪಿಸುತ್ತಾ ರಕ್ಷಣಾ ಸಾಮಗ್ರಿ ತಯಾರಿಕಾ ಕ್ಷೇತ್ರದಲ್ಲಿ ದಾಪುಗಾಲಿಡುತ್ತಿದೆ. ರಕ್ಷಣಾ ಸಚಿವಾಲಯ ಅಧೀನದ 'ರಕ್ಷಣಾ ಸಂಶೋಧನಾ ಅಭಿವೃದ್ಧಿ ಸಂಸ್ಥೆ' (ಡಿಆರ್‌ಡಿಒ) ಎತ್ತರದ ಪರ್ವತ ಪ್ರದೇಶಗಳಲ್ಲೂ ಸಾಗುತ್ತಾ ಸಮರದಲ್ಲಿ ಭಾಗಿಯಾಗಬಲ್ಲ ಸಾಮರ್ಥ್ಯವಿರುವ 'ಹಗುರ ಯುದ್ಧ ಟ್ಯಾಂಕ್'(ಎಲ್‌ಡಬ್ಲ್ಯುಟಿ) ದೇಶೀಯವಾಗಿಯೇ ಅಭಿವೃದ್ಧಿಪಡಿಸಲಿದೆ. ಈ ಟ್ಯಾಂಕ್ ಭಾರತೀಯ ಸೇನೆಗೆ

2027ರಲ್ಲಿ ಸೇರ್ಪಡೆಯಾಗಲಿದೆ ಎಂದು ಹೇಳಲಾಗಿದೆ. ಮುಖ್ಯವಾಗಿ ದೇಶದ ಈಶಾನ್ಯ ಮತ್ತು ಉತ್ತರದ ಗಡಿಗಳಲ್ಲಿ ಚೀನಾ ಸೇನೆಯನ್ನು ಸಮರ್ಥವಾಗಿ ಎದುರಿಸಲು ಇಂಥದೊಂದು ಸಮರ ಟ್ಯಾಂಕ್‌ಗಾಗಿ ಭಾರತೀಯ ಸೇನೆ ದೀರ್ಘ ಕಾಲದಿಂದ ನಿರೀಕ್ಷೆ ಮಾಡುತ್ತಿತ್ತು. 25 ಟನ್ ಸಾಮರ್ಥ್ಯದ ಈ ಹಗುರ ಯುದ್ಧ ಟ್ಯಾಂಕ್ 'ಪ್ರಾಜೆಕ್ಟ್ ಝೋರಾವರ್' ಅಡಿಯಲ್ಲಿ ರೂಪು ತಳೆದಿದೆ. 354 ಝೋರಾವರ್ ಯುದ್ಧ ಟ್ಯಾಂಕ್‌ಗಳು ಭಾರತೀಯ ಸೇನೆಗೆ ಸದ್ಯ ಅಗತ್ಯವಿದ್ದು, ಆ ಬೇಡಿಕೆ ಪೂರೈಸುವುದಕ್ಕೆ ಪೂರೈಸಲು ಡಿಆರ್‌ಡಿಒ ಸಜ್ಜಾಗಿದೆ. ವಾಸ್ತವ ಗಡಿ ನಿಯಂತ್ರಣ ರೇಖೆ(ಎಲ್‌ಎಸಿ) ಬಳಿ ಗುಡ್ಡ ಪ್ರದೇಶಗಳಲ್ಲಿ ಸರಾಗವಾಗಿ ಸಾಗಬಲ್ಲ ಸಾಮರ್ಥ್ಯ ಈ ಝೋರಾವರ್ ಟ್ಯಾಂಕ್‌ಗಳಿಗಿದೆ ಎಂದು ಡಿಆರ್‌ಡಿಒ ಹೇಳಿಕೊಂಡಿದೆ. ಗುಜರಾತ್‌ನಲ್ಲಿರುವ ಎಲ್ ಅಂಡ್ ಟಿ ಹಾಝಿರಾ ಘಟಕದಲ್ಲಿ ಝೋರಾವರ್‌ನ ಮಾದರಿಯನ್ನು ಡಿಆರ್‌ಡಿಒ ಮುಖ್ಯಸ್ಥ ಸಮೀರ್ ವಿ.ಕಾಮತ್ ಪರಿಶೀಲಿಸಿದರು. ಮುಂದಿನ 2-3 ವರ್ಷಗಳಲ್ಲಿಯೇ ಈ ಹಗುರ ಯುದ್ಧ ಟ್ಯಾಂಕ್ ಭಾರತ ಸೇನಾಪಡೆಗಳಿಗೆ ಸೇರ್ಪಡೆಯಾಗಲಿದೆ ಎಂದರು.

ಮುಂಬೈ ಜನರ ಕ್ರಿಕೆಟ್ ಪ್ರೀತಿಯನ್ನು ಕಡೆಗಣಿಸಿಲ್ಲ

ಫೈನಲ್ ಪಂದ್ಯಕ್ಕೆ ಪ್ರೇಕ್ಷಕರನ್ನು ತುಂಬಿಸುವ ಸಾಮರ್ಥ್ಯವೂ ಮುಖ್ಯ: ಠಾಕ್ರೆಗೆ ಶುಕ್ಲಾ ತಿರುಗೇಟು

ಮುಂಬಯಿ: ಐಸಿಸಿ ವಿಶ್ವಕಪ್ ಟೂರ್ನಿಗಳು ಭಾರತದಲ್ಲಿ ಆಯೋಜಿಸಿದಾಗ ಫೈನಲ್ ಪಂದ್ಯಗಳ ಸ್ಥಳದ ಆಯ್ಕೆಯ ವೇಳೆ ಮುಂಬೈ ಕಡೆಗಣಿಸದಿರಿ ಎಂದು ಬಿಸಿಸಿಐ ವಿರುದ್ಧ ವ್ಯಂಗ್ಯವಾಡಿದ್ದ ಶಿವಸೇನಾ (ಯುಟಿಬಿ) ನಾಯಕ ಆದಿತ್ಯ ಠಾಕ್ರೆ ಹೇಳಿಕೆಗೆ ಇದೀಗ ಬಿಸಿಸಿಐ ಉಪಾಧ್ಯಕ್ಷ ರಾಜೀವ್ ಶುಕ್ಲಾ ತಿರುಗೇಟು ನೀಡಿದ್ದಾರೆ.

ಈ ಹಿಂದೆ ಆದಿತ್ಯ ಠಾಕ್ರೆ, ಗುರುವಾರ ನಡೆದಿದ್ದ ವಿಶ್ವಕಪ್ ವಿಜಯಯಾತ್ರೆಯು ಮುಂಬೈ ಕ್ರಿಕೆಟ್ ಪ್ರೀತಿಯನ್ನು ಎತ್ತಿತೋರಿಸಿದೆ. ಇದು ಬಿಸಿಸಿಐಗೆ ಸ್ಪಷ್ಟ ಸಂದೇಶವೂ ಆಗಿದೆ. ಇನ್ನು ಮುಂದಾದರೂ ಭಾರತದ ಆತಿಥ್ಯದಲ್ಲಿ ನಡೆಯುವ ವಿಶ್ವಕಪ್ ಟೂರ್ನಿಯ ಫೈನಲ್ ಮುಂಬೈನಲ್ಲಿಯೇ ನಡೆಯಬೇಕು' ಎಂದು ಬಿಸಿಸಿಐ ವಿರುದ್ಧ ಟೀಕೆ ಮಾಡಿದ್ದರು. ಆದಿತ್ಯ ಠಾಕ್ರೆ ಪೋಸ್ಟ್‌ಗೆ ಪ್ರತಿಕ್ರಿಯೆ ನೀಡಿರುವ ರಾಜೀವ್ ಶುಕ್ಲಾ, ಕ್ರಿಕೆಟ್ ಮಂಡಳಿಯ ನೀತಿಯ ಪ್ರಕಾರ, ಅಂತಿಮ ಪಂದ್ಯವನ್ನು ಯಾವಾಗಲೂ ನಿರ್ದಿಷ್ಟ ನಗರಕ್ಕೆ ನೀಡಲಾಗುವುದಿಲ್ಲ. 'ಫೈನಲ್ ಎಲ್ಲಿ ನಡೆಯಬೇಕು ಎಂಬುದು ಬಿಸಿಸಿಐ ನಿರ್ಧರಿಸುತ್ತದೆ. ಫೈನಲ್ ನಿರ್ದಿಷ್ಟ ನಗರದಲ್ಲಿ ನೀಡಲಾಗುವುದಿಲ್ಲ. ಬದಲಾಗಿ ಪ್ರೇಕ್ಷಕರ ಸಾಮರ್ಥ್ಯ ಮತ್ತು ಅನೇಕ ವಿಷಯಗಳನ್ನು ಪರಿಗಣಿಸಿ ಆಯ್ಕೆ ಮಾಡಲಾಗುತ್ತದೆ. 1987ರ ಏಕದಿನ ವಿಶ್ವಕಪ್ ಕೋಲ್ಕತ್ತಾದಲ್ಲಿ ನಡೆದಿತ್ತು. ಕೋಲ್ಕತ್ತಾದ ಈಡನ್ ಗಾರ್ಡನ್ಸ್ ಸಹ ಐತಿಹಾಸಿಕ ಮೈದಾನವೇ ಆಗಿದೆ. ಅಲ್ಲಿಯೂ ಫೈನಲ್ ಪಂದ್ಯ ಮಾಡಬಹುದು. ಇದು ಯಾವಾಗಲೂ ಒಂದು ನಿರ್ದಿಷ್ಟ ನಗರದಲ್ಲಿ ಆಗಬೇಕು ಎಂದು ನಿರ್ಧರಿಸಬೇಡಿ ಎಂದು ಶುಕ್ಲಾ ತಿರುಗೇಟು ನೀಡಿದ್ದಾರೆ.

ಠಾಕ್ರೆ ಟೀಕೆಗೆ ಕಾರಣವೇನು?

ಕಳೆದ ವರ್ಷ ಭಾರತದ ಆತಿಥ್ಯದಲ್ಲಿ ನಡೆದಿದ್ದ ಏಕದಿನ ಕ್ರಿಕೆಟ್ ವಿಶ್ವಕಪ್ ಫೈನಲ್ ಪಂದ್ಯವನ್ನು ಅಹಮದಾಬಾದ್‌ನಲ್ಲಿ ನಡೆಸಲಾಗಿತ್ತು. ಫೈನಲ್‌ನಲ್ಲಿ ಭಾರತ ತಂಡ ಆಸೀಸ್ ವಿರುದ್ಧ ಸೋಲನುಭವಿಸಿತ್ತು. ಭಾರತದ ಸೋಲಿಗೆ ಪಂದ್ಯ ಆಯೋಜಿಸಿದ ಸ್ಥಳದ ಕುರಿತು ಬಹಳಷ್ಟು ಟೀಕೆಗಳು ವ್ಯಕ್ತವಾಗಿದ್ದವು. ಮುಂಬೈನಲ್ಲಿ ನಡೆಸಿದ್ದರೆ ಭಾರತ ಗೆಲುವು ಸಾಧಿಸುತ್ತಿತ್ತು ಎಂದು ಅನೇಕರು ಹೇಳಿದ್ದರು. ಗುರುವಾರ ಮುಂಬೈನಲ್ಲಿ ವಿಜಯೋತ್ಸವ ಕಾರ್ಯಕ್ರಮ ಹಮ್ಮಿಕೊಳ್ಳಲಾಗಿತ್ತು. ಈ ಸಮಾರಂಭದಲ್ಲಿ ಸಾಗರೋಪಾದಿಯಲ್ಲಿ ಸೇರಿದ್ದ ಅಭಿಮಾನಿಗಳನ್ನು ಕಂಡು ಎಲ್ಲರು ಬೆರಗಾಗಿದ್ದರು, ಮುಂಬೈ ಜನತೆಗೆ ಕ್ರಿಕೆಟ್ ಕ್ರೇಜ್ ಹೇಗಿದೆ ಎನ್ನುವುದು ಸಾಬೀತಾಗಿತ್ತು. ಇದೇ ಕಾರಣವನ್ನು ಇಟ್ಟುಕೊಂಡು ಆದಿತ್ಯ ಠಾಕ್ರೆ ಬಿಸಿಸಿಐ ವಿರುದ್ಧ ಕಿಡಿಕಾರಿದ್ದರು.

ಈ ಹಿಂದೆ ಮುಂಬೈನಲ್ಲಿ ಸೆಮಿಫೈನಲ್ ಮತ್ತು ಫೈನಲ್‌ಗಳು ನಡೆದಿವೆ. ಹೀಗಾಗಿ ಮತ್ತೆ ಅದೇ ಮೈದಾನದಲ್ಲಿ ಫೈನಲ್ ನಡೆಸಿದರೆ ಒಂದೇ ಕ್ರಿಕೆಟ್ ಸ್ಟೇಡಿಯಂಗೆ ಹೆಚ್ಚಿನ ಒತ್ತು ನೀಡಿದಂತಾಗುತ್ತದೆ. ಅಲ್ಲದೆ ವಾಂಖೆಡೆ ಸ್ಟೇಡಿಯಂ ಕಡಿಮೆ ಪ್ರೇಕ್ಷಕರ ಸಾಮರ್ಥ್ಯ ಹೊಂದಿದೆ. ಅಹಮದಾಬಾದ್ ಮೈದಾನವು 1,30,000 ಸಾಮರ್ಥ್ಯ ಹೊಂದಿದೆ. ಕೆಲವೊಮ್ಮೆ ನಾವು ಸ್ಟೇಡಿಯಂನ ಸಾಮರ್ಥ್ಯದ ಮೇಲೆಯೂ ತಾಣವನ್ನು ಆಯ್ಕೆ ಮಾಡುತ್ತೇವೆ.

-ರಾಜೀವ್ ಶುಕ್ಲಾ, ಬಿಸಿಸಿಐ ಉಪಾಧ್ಯಕ್ಷ

ಸಾಂಘಿಕ ಆಟದಿಂದ ಗೆದ್ದ ಜಾಫ್ನಾ ಕಿಂಗ್ಸ್

ಲಂಕಾ ಪ್ರೀಮಿಯರ್ ಲೀಗ್ | ಸೀಫರ್ಟ್ ಶತಕದ ಹೋರಾಟ ವ್ಯರ್ಥ

ಕೊಲಂಬೊ: ಗಾಲೆ ಮಾರ್ವೆಲ್ಸ್ ತಂಡದ ಟಿಮ್ ಸೀಫರ್ಟ್ ಅವರ ದಾಖಲೆಯ ಶತಕದ ಹೊರತಾಗಿಯೂ ಲಂಕಾ ಪ್ರೀಮಿಯರ್ ಲೀಗ್‌ನ ಪಂದ್ಯದಲ್ಲಿ ಜಫ್ನಾ ಕಿಂಗ್ಸ್ ಭರ್ಜರಿ ಗೆಲುವು ಸಾಧಿಸಿದೆ. ಶ್ರೀಲಂಕಾದಲ್ಲಿ ನಡೆಯುತ್ತಿರುವ ಲಂಕಾ ಪ್ರೀಮಿಯರ್ ಲೀಗ್‌ನಲ್ಲಿ ನ್ಯೂಜಿಲೆಂಡ್ ಕ್ರಿಕೆಟಿಗ ಟಿಮ್ ಸೀಫರ್ಟ್ ಭರ್ಜರಿ ಶತಕ ಸಿಡಿಸಿದ್ದು, ದಾಖಲೆ ಬರೆದಿದ್ದಾರೆ. ದಂಬುಲ್ಲಾದ ರಂಗಿರಿ ಅಂತಾರಾಷ್ಟ್ರೀಯ ಕ್ರೀಡಾಂಗಣದಲ್ಲಿ ನಡೆದ ಈ ಪಂದ್ಯದಲ್ಲಿ ಗಾಲೆ ಮಾರ್ವೆಲ್ಸ್ ಮತ್ತು ಜಾಫ್ನಾಫ್ನಾ ಕಿಂಗ್ಸ್ ತಂಡಗಳು ಮುಖಾಮುಖಿಯಾಗಿದ್ದವು. ಟಾಸ್ ಗೆದ್ದ ಜಾಫ್ನಾಫ್ನಾ ಕಿಂಗ್ಸ್ ಬೌಲಿಂಗ್ ಆಯ್ದುಕೊಂಡಿದ್ದರು. ಸೀಫರ್ಟ್ ಅವರ ಸ್ಫೋಟಕ ಶತಕದ ನೆರವಿನಿಂದ ಗಾಲೆ 187 ರನ್ ಗಳಿಸಿತು. ಅದನ್ನು ಬೆನ್ನುಹತ್ತಿದ ಜಫ್ನಾ ತಂಡ ಸಾಂಘಿಕ ಪ್ರದರ್ಶನದಿಂದ 188 ರನ್ ಗಳಿಸಿ ಗೆಲುವು ಸಾಧಿಸಿತು.

ಸೀಫರ್ಟ್ ಆಸರೆ : ಟಾಸ್ ಸೋತು ಮೊದಲು ಬ್ಯಾಟಿಂಗ್ ಆರಂಭಿಸಿದ ಗಾಲೆ ಮಾರ್ವೆಲ್ಸ್ ತಂಡವು 45 ರನ್‌ಗಳಿಗೆ 2 ವಿಕೆಟ್ ಕಳೆದುಕೊಂಡಿತು. ಈ ಹಂತದಲ್ಲಿ ಕಣಕ್ಕಿಳಿದ ಟಿಮ್ ಸೀಫರ್ಟ್ ಭರ್ಜರಿ ಬ್ಯಾಟಿಂಗ್ ಪ್ರದರ್ಶಿಸಿದರು. ಆರಂಭದಲ್ಲಿ ನಿಧಾನವಾಗಿ ಆಡಿದ ಅವರು, ಆ ಬಳಿಕ ಅಬ್ಬರಿಸಲಾರಂಭಿಸಿದರು. ಪರಿಣಾಮ ಟಿಮ್ ಸೀಫರ್ಟ್ ಬ್ಯಾಟ್‌ನಿಂದ 6 ಭರ್ಜರಿ ಸಿಕ್ಸ್ ಹಾಗೂ 12 ಫೋರ್‌ಗಳು ಮೂಡಿಬಂದವು. 63 ಎಸೆತಗಳಲ್ಲಿ ಅಜೇಯ 104 ರನ್ ಬಾರಿಸಿ ಮಿಂಚಿದರು. ಈ ಶತಕದ ನೆರವಿನಿಂದ ಗಾಲೆ ಮಾರ್ವೆಲ್ಸ್ ತಂಡವು 5 ವಿಕೆಟ್ ಕಳೆದುಕೊಂಡು 187 ರನ್ ಕಲೆಹಾಕಿತು.

00: ಸಾಂಘಿಕ ಬ್ಯಾಟಿಂಗ್ ತೋರಿಸಿದ ಜಫ್ನಾ ಆಟಗಾರರು 188 ರನ್‌ಗಳ ಗುರಿಯನ್ನು ಬೆನ್ನತ್ತಿದ ಜಾಫ್ನಾಫ್ನಾ ಕಿಂಗ್ಸ್ ತಂಡಕ್ಕೆ ಕುಸಾಲ್ ಮೆಂಡಿಸ್ ಸ್ಫೋಟಕ ಆರಂಭ ಒದಗಿಸಿದರು. ಮೆಂಡಿಸ್ ಕೇವಲ 16 ಎಸೆತಗಳಲ್ಲಿ 30 ರನ್ ಬಾರಿಸಿದರೆ, ರಿಲೀ ರೊಸೊವ್ 42 ಎಸೆತಗಳಲ್ಲಿ 3 ಸಿಕ್ಸ್ ಹಾಗೂ 8 ಫೋರ್‌ಗಳೊಂದಿಗೆ 67 ರನ್ ಸಿಡಿಸಿದರು. ಪರಿಣಾಮ ಪಂದ್ಯವು ರೋಚಕಘಟ್ಟದತ್ತ ಸಾಗಿತು. ಈ ಹಂತದಲ್ಲಿ ಕಣಕ್ಕಿಳಿದ ಅಝ್ಮತುಲ್ಲಾ ಒಮರ್‌ಝಾಹಿ ಇಡೀ ಪಂದ್ಯದ ಚಿತ್ರಣ ಬದಲಿಸಿದರು. ಕೇವಲ 13 ಎಸೆತಗಳನ್ನು ಎದುರಿಸಿದ ಅಝ್ಮತುಲ್ಲಾ 2 ಭರ್ಜರಿ ಸಿಕ್ಸ್ ಹಾಗೂ 4 ಫೋರ್‌ಗಳೊಂದಿಗೆ ಅಜೇಯ 35 ರನ್ ಚಚ್ಚಿದರು. ಆ ಮೂಲಕ ಜಫ್ನಾ ಭರ್ಜರಿ ಗೆಲುವು ಸಾಧಿಸಿತು.

ದಾಖಲೆ ಬರೆದ ಸೀಫರ್ಟ್

ನ್ಯೂಜಿಲೆಂಡ್ ಆಟಗಾರ ಸೀಫರ್ಟ್ ಶತಕ ಸಿಡಿಸುವುದರೊಂದಿಗೆ ಲಂಕಾ ಪ್ರೀಮಿಯರ್ ಲೀಗ್‌ನಲ್ಲಿ ಸೆಂಚುರಿ ಬಾರಿಸಿದ ಆರಂಭಿಕನಲ್ಲದ ಮೊದಲ ಬ್ಯಾಟರ್ ಎಂಬ ದಾಖಲೆ ಸೀಫರ್ಟ್ ಪಾಲಾಯಿತು. ಹಾಗೆಯೇ ಲಂಕಾ ಪ್ರೀಮಿಯರ್ ಲೀಗ್‌ನ ಇನಿಂಗ್ಸ್ ವೊಂದರಲ್ಲಿ ಬೌಂಡರಿಗಳ ಮೂಲಕ ಅತೀ ಹೆಚ್ಚು ರನ್ ಕಲೆಹಾಕಿದ ದಾಖಲೆ ಕೂಡ ಸೀಫರ್ಟ್ ಹೆಸರಿಗೆ ಸೇರ್ಪಡೆಯಾಗಿದೆ.

ಹಾಕಿ: ಪೋಸ್ಟಲ್ ತಂಡಕ್ಕೆ ಗೆಲುವು

ಬೆಂಗಳೂರು: ಇಲ್ಲಿ ನಡೆಯುತ್ತಿರುವ ಕರ್ನಾಟಕ ಹಾಕಿ ಲೀಗ್ ಚಾಂಪಿಯನಶಿಪ್ 8ನೇ ಆವೃತ್ತಿಯ ಟೂರ್ನಿಯ ಪಂದ್ಯದಲ್ಲಿ ಹರಪಾಲ್ ಸಿಂಗ್ ಅವರು ಗಳಿಸಿದ ನಾಲ್ಕು ಗೋಲುಗಳ ಬಲದಿಂದ ಪೋಸ್ಟಲ್ ತಂಡವು ಗೆಲುವು ಸಾಧಿಸಿದೆ. ಶನಿವಾರ ನಡೆದ ಪಂದ್ಯದಲ್ಲಿ ಪೋಸ್ಟಲ್ ತಂಡವು 5-2 ಗೋಲುಗಳ ಅಂತರದಿಂದ ಕರ್ನಾಟಕ ರಾಜ್ಯ ಪೊಲೀಸ್ ತಂಡವನ್ನು ಸೋಲಿಸಿತು. ಹರಪಾಲ್ ಸಿಂಗ್ (16, 29, 53 ಮತ್ತು 55ನೇ ನಿಮಿಷ), ರಮೇಶ್ ಎಚ್.ಟಿ (46ನೇ ನಿ) ಗೋಲು ದಾಖಲಿಸಿದರು.

ಯುವ ಸಬಲೀಕರಣ ಮತ್ತು ಕ್ರೀಡಾ ಇಲಾಖೆ ತಂಡ ಹಾಗೂ ಭಾರತೀಯ ಕ್ರೀಡಾ ಪ್ರಾಧಿಕಾರ ಎಸ್ಸಿಸಿ ತಂಡದ ನಡುವಿನ ದಿನದ ಇನ್ನೊಂದು ಪಂದ್ಯ ಯಾವುದೇ ಗೋಲು ದಾಖಲಾಗದೆ ಡ್ರಾಗೊಂಡಿತು.

ಧೋನಿ ಹುಟ್ಟುಹಬ್ಬಕ್ಕೆ 100 ಅಡಿ ಕಟೌಟ್

ದೆಹಲಿ: ಮಹೇಂದ್ರ ಸಿಂಗ್ ಧೋನಿ 43ನೇ ವರ್ಷಕ್ಕೆ ಕಾಲಿಡಲಿದ್ದು, ಧೋನಿ ಅಭಿಮಾನಿಗಳ ಅತ್ಯಂತ, ಸಡಗರ ಸಂಭ್ರಮದಿಂದ ಹುಟ್ಟುಹಬ್ಬ ಆಚರಿಸಲು ಸಜ್ಜಾಗಿದ್ದಾರೆ. ಈ ಮಧ್ಯೆ ಆಂಧ್ರಪ್ರದೇಶದ ನಂದಿಗ್ರಾಮದ ತೆಲುಗು ಅಭಿಮಾನಿಗಳು ಈ ಬಾರಿ ಧೋನಿಯ 100 ಅಡಿ ಕಟೌಟ್ ನಿಲ್ಲಿಸಿ ಹುಟ್ಟುಹಬ್ಬ ಆಚರಿಸಲು ತಯಾರಿ ನಡೆಸಿದ್ದಾರೆ. ಕಳೆದ ಬಾರಿ 77 ಅಡಿ ಕಟೌಟ್ ನಿಲ್ಲಿಸಿದ್ದ ಅಭಿಮಾನಿಗಳು ಈ ಬಾರಿ 100 ಅಡಿ ಕಟೌಟ್ ನಿಲ್ಲಿಸುವ ಮೂಲಕ ವಿಶೇಷ ಅಭಿಮಾನ ಮೆರೆದಿದ್ದಾರೆ. ರಾಂಚಿಯಲ್ಲಿ ಜನಿಸಿದ 'ಮಹಿ' ಭಾರತೀಯ ಕ್ರಿಕೆಟ್‌ಗೆ ಹಲವು ಶ್ರೇಷ್ಠ ಗೆಲುವನ್ನು ತಂದುಕೊಟ್ಟಿದ್ದಾರೆ.

ಸಮಾಚಾರ ಸಣ್ಣದಲ್ಲ

ಚೆಸ್ ಆಡುವಾಗಲೇ ಹೃದಯಾಘಾತ: ಸಾವು

ಢಾಕಾ: ಬಾಂಗ್ಲಾದೇಶದ ಚೆಸ್ ಗ್ರ್ಯಾಂಡ್‌ಮಾಸ್ಟರ್ ಜಿಯಾವುರ್ ರೆಹಮಾನ್ ಚೆಸ್ ಆಡುತ್ತಿರುವಾಗಲೇ ದಿಢೀರ್ ಕುಸಿದುಬಿದ್ದು ಸಾವನ್ನೊಪ್ಪಿದ್ದಾರೆ ಎಂದು ವರದಿಯಾಗಿದೆ.

ರಾಷ್ಟ್ರೀಯ ಚಾಂಪಿಯನ್ ಶಿಪ್ 12ನೇ ಸುತ್ತಿನ ಪಂದ್ಯದಲ್ಲಿ ಆಡುತ್ತಿದ್ದ ವೇಳೆ ಜಿಯಾ ವುರ್ ರೆಹಮಾನ್ ಕುಸಿದು ಬಿದ್ದು ನಿಧನರಾದರು ಎಂದು ಬಾಂಗ್ಲಾದೇಶ ಚೆಸ್ ಫೆಡರೇಶನ್‌ನ ಪ್ರಧಾನ ಕಾರ್ಯದರ್ಶಿ ಶಹಾಬ್ ಉದ್ದೀನ್ ಶಮಿಮ್ ಖಚಿತಪಡಿಸಿದ್ದಾರೆ. ಸ್ಥಳೀಯ ಟೂರ್ನಿಯೊಂದರಲ್ಲಿ ರೆಹಮಾನ್ ಇನಾಮುಲ್ ಹೊಸೈನ್ ವಿರುದ್ಧ ಪಂದ್ಯವಾಡುತ್ತಿದ್ದಾಗ ದಿಢೀರ್ ಕುಸಿದುಬಿದ್ದರು. ತಕ್ಷಣವೇ ಅವರನ್ನು ಢಾಕಾದ ಆಸ್ಪತ್ರೆಗೆ ಸಾಗಿಸಲಾಯಿತು. ಆದರೆ, ಅಷ್ಟರೊಳಗೆ ಅವರು ಸಾವನ್ನಪ್ಪಿದ್ದರು ಎಂಬುದನ್ನು ವೈದ್ಯರು ಧೃಡಪಡಿಸಿದರು ಎಂದು ಶಮಿಮ್ ಹೇಳಿದ್ದಾರೆ.

ಚಿನ್ನ ಗೆದ್ದು ಸಿಹಿ ಹಂಚುವೆ: ನೀರಜ್ ಚೋಪ್ರಾ

ದೆಹಲಿ: ಜುಲೈ 26 ರಿಂದ ಶುರುವಾಗಲಿರುವ ಪ್ಯಾರಿಸ್ ಒಲಿಂಪಿಕ್ಸ್‌ನಲ್ಲಿ ಚಿನ್ನ ಗೆಲ್ಲುವ ಮೂಲಕ ಸಿಹಿ ತಂದು ಕೊಡುತ್ತೇನೆ ಎಂದು ಜಾವೆಲಿಯನ್ ಎಸತಗಾರ ಹಾಗೂ ಭಾರತೀಯ ಅಥ್ಲೆಟಿಕ್ಸ್ ತಂಡದ ನಾಯಕ ನೀರಜ್ ಚೋಪ್ರಾ ವಿಶ್ವಾಸ ವ್ಯಕ್ತಪಡಿಸಿದ್ದಾರೆ. ಪ್ಯಾರಿಸ್ ತೆರಳಿರುವ ಭಾರತೀಯ ಕ್ರೀಡಾಪಟುಗಳೊಂದಿಗೆ ಪ್ರಧಾನಿ ನರೇಂದ್ರ ಮೋದಿ ವಿಶೇಷ ಸಂವಾದ ನಡೆಸಿದ್ದು, ಆನ್‌ಲೈನ್‌ನಲ್ಲಿ ನಡೆದ ಈ ಸಂವಾದ ವೇಳೆ ಪ್ರಧಾನಿ, ಕಳೆದ ಬಾರಿ ಸಿಹಿ ತಂದು ಕೊಡುತ್ತೇನೆ ಎಂದಿರುವ ತಮ್ಮ ಮಾತನ್ನು ಇನ್ನೂ ಸಹ ಈಡೇರಿಸಿಲ್ಲ ಎಂದು ನೀರಜ್ ಚೋಪ್ರಾಗೆ ನೆನಪಿಸಿದರು. ಇದೇ ವೇಳೆ ನೀರಜ್ ಈ ಬಾರಿ ಖಂಡಿತವಾಗಿಯೂ ತಂದು ಕೊಡುತ್ತೇನೆ ಎಂದು ನೀರಜ್ ಚೋಪ್ರಾ ತಿಳಿಸಿದರು. ಅದಕ್ಕೆ ಉತ್ತರಿಸಿದ ಮೋದಿ, ಈ ಬಾರಿ ಪದಕ ಗೆದ್ದು, ನಿಮ್ಮ ಮನೆಯಲ್ಲಿ ತಾಯಿ ತಯಾರಿಸಿದ ಚುರ್ಮಾ ತಂದುಕೊಡಬೇಕೆಂದು ತಿಳಿಸಿದರು. ಪ್ರಧಾನಿಯ ಕೋರಿಕೆಗೆ ನೀರಜ್ ಚೋಪ್ರಾ ಒಕೆ ಅಂದಿದ್ದು, ಈ ಸಲ ಚಿನ್ನದ ಪದಕದೊಂದಿಗೆ ಹಿಂತಿರುಗುವುದಾಗಿ ಭರವಸೆ ನೀಡಿದ್ದಾರೆ. ಕಳೆದ ಬಾರಿ ಚಿನ್ನದ ಪದಕ ಗೆದ್ದಿದ್ದ ನೀರಜ್ ಚೋಪ್ರಾ ಈ ಬಾರಿಯೂ ಚಿನ್ನದ ಮೇಲೆ ಕಣ್ಣಿಟ್ಟಿದ್ದಾರೆ. ಈ ಜವಾಬ್ದಾರಿಯೊಂದಿಗೆ ಅವರಿಗೆ ಅಥ್ಲಿಟ್ಸ್ ವಿಭಾಗದ ನಾಯತ್ವವನ್ನು ಹೇರಿಲಾಗಿದ್ದು, ಗೆಲ್ಲುವ ವಿಶ್ವಾಸ ವ್ಯಕ್ತಪಡಿಸಿದ್ದಾರೆ.

ಎಳೆಯರ ಬಳಗಕ್ಕೆ ಹೀನಾಯ ಸೋಲು

ವಿಶ್ವಕಪ್ ಬಳಿಕ ಮೊದಲ ಟಿ20ಯಲ್ಲಿ ಸೋಲನುಭವಿಸಿದ ಭಾರತ | ಜಿಂಬಾಬ್ವೆಗೆ 13 ರನ್ ಗೆಲುವು

ಹರಾರೆ: ನಾಯಕ ಸಿಕಂದರ್ ರಜಾ ಅವರ ಮಾರಕ ಬೌಲಿಂಗ್ ದಾಳಿಗೆ ಭಾರತದ ಎಳೆಯರ ಬಳಗ ತತ್ತರಿಸಿದ್ದು, ಜಿಂಬಾಬ್ವೆ ವಿರುದ್ಧ ಹೀನಾಯ ಸೋಲನುಭವಿಸಿದೆ. ವಿಶ್ವಕಪ್ ಗೆದ್ದ ನಂತರ ಭಾರತದ ಇದು ಮೊದಲ ಸೋಲಾಗಿದ್ದು, ಭಾರತದ ಅಜೇಯ ಓಟಕ್ಕೆ ಜಿಂಬಾಬ್ವೆ ತಡೆಯೊಡ್ಡಿದೆ. ವಿಶ್ವಕಪ್ ಮುಗಿದು ವಾರ ಕಳೆಯುತ್ತಿದ್ದಂತೆ ಭಾರತ ಜಿಂಬಾಬ್ವೆ ವಿರುದ್ಧ ಸರಣಿ ಆಡುತ್ತಿದ್ದು, ಎಳೆಯರ ಬಳಗವನ್ನು ಪ್ರವಾಸಕ್ಕೆ ಕಳಿಸಿದೆ. ಮೂಲ ತಂಡದ ಹೊರತು ಭಾರತ ತಂಡ ತತ್ತರಿಸಿದ್ದು, ಹೀನಾಯ ಸೋಲನುಭವಿಸಿದೆ. ಇಲ್ಲಿ ನಡೆದ ಭಾರತ ಹಾಗೂ ಜಿಂಬಾಬ್ವೆ ಸರಣಿಯ ಮೊದಲ ಪಂದ್ಯದಲ್ಲಿ ಟಾಸ್ ಸೋತು ಮೊದಲು ಬ್ಯಾಟಿಂಗ್ ಮಾಡಿದ ಜಿಂಬಾಬ್ವೆ, ರವಿ ಬಿಷ್ಣೋಯ್ ಅವರ ಮಾರಕ ದಾಳಿಗೆ ಸಿಲುಕಿ 115 ರನ್ ಗಳಿಸಿತು. ಅದನ್ನು ಬೆನ್ನು ಹತ್ತಿದ ಭಾರತ 102 ರನ್ ಗಳಿಸಿ ಸರ್ವಪತನ ಕಂಡು ಸೋಲನುಭವಿಸಿತು.

ಜಿಂಬಾಬ್ವೆಗೆ ಬಿಷ್ಣೋಯ್ ಶಾಕ್: ಟಾಸ್ ಸೋತು ಮೊದಲು ಬ್ಯಾಟಿಂಗ್ ಮಾಡಿದ ಜಿಂಬಾಬ್ವೆಗೆ ಆರಂಭಿಕ ಆಘಾತ ಉಂಟಾಯಿತು. ಆರಂಭದಲ್ಲೇ ಕೈಯಾ ಶೂನ್ಯ ಸುತ್ತಿ ವಿಕೆಟ್ ಒಪ್ಪಿಸಿದರು. ಆದರೆ ಈ ವೇಳೆ ಜತೆಗೂಡಿದ ಮಾಧೆವೆರೆ ಹಾಗೂ ಬೆನ್ನೆಟ್ ಜವಾಬ್ದಾರಿಯುತ ಬ್ಯಾಟಿಂಗ್ ಮಾಡಿದರು. ನಿಧಾನವಾಗಿ ಬ್ಯಾಟಿಂಗ್ ಮಾಡಿದ ಈ ಜೋಡಿ, ವಿಕೆಟ್ ಉಳಿಸಿ ಆಟವಾಡಲು ಪ್ರಯತ್ನ ಪಟ್ಟರು. ಆದರೆ ಈ ವೇಳೆ ಮಾಧೆವೆರೆ 21 ರನ್ ಗಳಿಸಿ ವಿಕೆಟ್ ಒಪ್ಪಿಸಿದರು. ಈ ವೇಳೆ ಬಂದ ನಾಯಕ ರಜಾ ಸಹ ನಿಧಾನಗತಿ ಬ್ಯಾಟಿಂಗ್ ಮಾಡಲು ಆರಂಭಿಸಿದರು. ಆದರೆ ಈ ವೇಳೆ ಇಲುತ್ತಮವಾಗಿ ಕಾಣುತ್ತಿದ್ದ ಬೆನ್ನೆಟ್ 22 ರನ್ ಗಳಿಸಿ ವಿಕೆಟ್ ಒಪ್ಪಿಸಿದರು. ರಜಾ ಜತೆ ಕೂಡಿದ ಮೆಯರ್ಸ್ 23 ರನ್ ಗಳಿಸಿ ವಿಕೆಟ್ ಒಪ್ಪಿಸಿದರು. ನಾಯಕ ರಜಾ 17 ರನ್ ಗಳಿಸಿ ನಿಧಾನಗತಿ ಆಟ ನಿಲ್ಲಿಸಿದರು. ಜಾಂಗ್ವಿ 1 ರನ್ ಗಳಿಸಿ ವಿಕೆಟ್ ಒಪ್ಪಿಸಿದರು.

ಸ್ಕೋರ್:
ಜಿಂಬಾಬ್ವೆ: 115/9 ಕ್ಲೈವ್ 29★, ಮೆಯರ್ಸ್ 23, ಬಿಷ್ಣೋಯ್ 13/4
ಭಾರತ: 102 ಗಿಲ್ 31, ಸುಂದರ್ 27, ತೆಂಡೈ 16/3, ರಜಾ 25/3

ಉಳಿದಂತೆ ಇಬ್ಬರು ಆಟಗಾರರು ಶೂನ್ಯಕ್ಕೆ ವಿಕೆಟ್ ಒಪ್ಪಿಸಿದರು. ಆದರೆ ಜವಾಬ್ದಾರಿಯುತ ಬ್ಯಾಟಿಂಗ್ ಮಾಡಿದ ಕ್ಲೈವ್ 29 ರನ್ ಗಳಿಸಿ ಅಜೇಯರಾಗಿ ಉಳಿದರು. ಅವರು ಕೊನೆಯಲ್ಲಿ ಆಟದ ಬ್ಯಾಟಿಂಗ್‌ನಿಂದಾಗಿ ಜಿಂಬಾಬ್ವೆ 9 ವಿಕೆಟ್ ಕಳೆದುಕೊಂಡು 115 ರನ್ ಗಳಿಸಿತು.

ಆರಂಭದಿಂದಲೂ ಕುಸಿದ ಭಾರತ: ಅದನ್ನು ಬೆನ್ನು ಹತ್ತಿದ ಭಾರತಕ್ಕೆ ಆರಂಭದಿಂದಲೂ ಆಘಾತ ಉಂಟಾಯಿತು. ಆರಂಭಿಕ ಅಭಿಷೇಕ್ ಶರ್ಮ ಶೂನ್ಯಕ್ಕೆ ವಿಕೆಟ್ ಒಪ್ಪಿಸಿದರು. ಗಾಯ್ಕವಾಡ್ 7 ರನ್ ಗಳಿಸಿ ವಿಕೆಟ್ ನೀಡಿದರೆ, ರಿಯಾನ್ ಪರಾಗ್ 2 ರನ್ ಗಳಿಸಿ ವಿಕೆಟ್ ಒಪ್ಪಿಸಿದರು.

ರಿಂಕು ಸಿಂಗ್ ಶೂನ್ಯಕ್ಕೆ ವಿಕೆಟ್ ಒಪ್ಪಿಸಿದರೆ, ಜುರೇಲ್ 7 ರನ್ ಗಳಿಸಿ ವಿಕೆಟ್ ಒಪ್ಪಿಸಿದರು. ಆದರೆ ಇನ್ನೊಂದೆಡೆ ಗಿಲ್ ವಿಕೆಟ್ ಉಳಿಸಿ ಆಡಿದರು. ಆದರೆ 31 ರನ್ ಗಳಿಸಿ ವಿಕೆಟ್ ಒಪ್ಪಿಸಿದರು. ಉಳಿದಂತೆ ಬಿಷ್ಣೋಯ್ 9 ರನ್ ಗಳಿಸಿ ವಿಕೆಟ್ ನೀಡಿದರೆ, ಆವೇಶ್ ಖಾನ್ 16 ರನ್ ಗಳಿಸಿ ವಿಕೆಟ್ ಒಪ್ಪಿಸಿದರು. ಇನ್ನೊಂದೆಡೆ ಪಂದ್ಯ ಗೆಲ್ಲಿಸುವ ಭರದಲ್ಲಿ ಕ್ರೀಸ್‌ನಲ್ಲಿ ನಿಧಾನ ಗತಿಯಾಟ ಪ್ರದರ್ಶಿಸಿದ ಸುಂದರ್ 27 ರನ್ ಗಳಿಸಿ ಟೆಸ್ಟ್‌ನಂತೆ ಆಡಿದರು. ಕೊನೆಯಲ್ಲಿ ಭಾರತ 102 ರನ್‌ಗೆ ಸರ್ವಪತನ ಕಂಡು 13 ರನ್‌ಗಳ ಸೋಲನುಭವಿಸಿತು.

ಮೂವರ ಪದಾರ್ಪಣೆ

ಭಾರತದ ಎಳೆಯರ ತಂಡದಲ್ಲಿ ಇದೇ ಬಾರಿ ಆಯ್ಕೆಯಾದ ಮೂವರು ಯುವ ಆಟಗಾರರು ಜಿಂಬಾಬ್ವೆ ವಿರುದ್ಧದ ಪಂದ್ಯದಲ್ಲಿ ಕಣಕ್ಕಿಳಿದಿದ್ದಾರೆ. ಐಪಿಎಲ್‌ನಲ್ಲಿ ವಿಶೇಷ ಗಮನ ಸೆಳೆದಿದ್ದ ರಿಯಾನ್ ಪರಾಗ್, ಧೃವ್ ಜುರೆಲ್ ಹಾಗೂ ಅಭಿಷೇಕ್ ಶರ್ಮ ಭಾರತದ ಪರ ಮೊದಲನೇ ಬಾರಿಗೆ ಕಣಕ್ಕಿಳಿದಿದ್ದಾರೆ. ಆದರೆ ಈ ಮೂವರೂ ತಮ್ಮ ಮೊದಲ ಪಂದ್ಯದಲ್ಲಿ ವಿಫಲರಾಗಿದ್ದಾರೆ.

ಮಿಂಚಿದ ಬಿಷ್ಣೋಯ್

ಐಪಿಎಲ್‌ನಲ್ಲಿ ಭರ್ಜರಿ ಪ್ರದರ್ಶನ ನೀಡಿ ಮೆಚ್ಚುಗೆ ಪಡೆದಿದ್ದ ಸ್ಪಿನ್ ಬೌಲರ್ ರವಿ ಬಿಷ್ಣೋಯ್ ಮಾರಕ ಬೌಲಿಂಗ್ ಮಾಡಿದರು. ಜಿಂಬಾಬ್ವೆ ಬೌಲರ್‌ಗಳಿಗೆ ಕಾಟ ನೀಡಿದ ಅವರು, 3.2 ಸರಾಸರಿಯೊಂದಿಗೆ 4 ಓವರ್‌ನಲ್ಲಿ 2 ಮೆಡೆನ್ ಮಾಡಿ, 13 ಕ್ಕೆ 4 ವಿಕೆಟ್ ಪಡೆದು ಮಿಂಚಿದರು.

ಯೂರೋ ಕಪ್ | ನಿವೃತ್ತಿ ಹಾದಿಯಲ್ಲಿರುವ ರೊನಾಲ್ಡೊಗೆ ನಿರಾಸೆ

ಸೆಮಿಫೈನಲ್‌ಗೆ ಫ್ರಾನ್ಸ್, ಸ್ಪೇನ್

ಜರ್ಮನಿ: ಪೆನಾಲ್ಟಿ ಶೂಟೌಟ್‌ನಲ್ಲಿ ಪೋರ್ಚುಗಲ್ ವಿರುದ್ಧದ ಕ್ವಾರ್ಟರ್ ಫೈನಲ್ ಪಂದ್ಯದಲ್ಲಿ 5-3 ಗೋಲುಗಳ ಅಂತರದಿಂದ ಫ್ರಾನ್ಸ್ ಗೆಲುವು ಸಾಧಿಸಿದ್ದು, ಸೆಮಿಫೈನಲ್ಗೆ ಲಗ್ಗೆ ಇಟ್ಟಿದೆ.

ಶುಕ್ರವಾರ ತಡರಾತ್ರಿ ನಡೆದ ಪಂದ್ಯದಲ್ಲಿ ರಡೂ ತಂಡಗಳು ಸಮಾನ ಪೈಪೋಟಿ ನಡೆಸಿದ್ದರಿಂದ ನೇರ ಫಲಿತಾಂಶ ದೊರೆಯಲಿಲ್ಲ. ಆದ್ದರಿಂದ ಫಲಿತಾಂಶಕ್ಕೆ ಪೆನಾಲ್ಟಿ ಹಂತಕ್ಕೆ ಹೋಗಲಾಯಿತು. ಅದರಲ್ಲಿ ಭರ್ಜರಿ ಪ್ರದರ್ಶನ ತೋರಿದ ಫ್ರಾನ್ಸ್ ಭರ್ಜರಿ ಗೆಲುವು ಸಾಧಿಸಿದ್ದು, ಜುಲೈ 10ರಂದು ನಡೆಯಲಿರುವ ಸೆಮಿಫೈನಲ್ ಪಂದ್ಯದಲ್ಲಿ ಸ್ಪೇನ್ ಸವಾಲನ್ನು ಎದುರಿಸಲಿದೆ. ಕ್ರಿಸ್ಟಿಯಾನೊ ರೊನಾಲ್ಡೊ ಹಾಗೂ ಫ್ರಾನ್ಸ್ ನಾಯಕ ಕಿಲಿಯನ್ ಎಂಬಾಪೆ ನಡುವೆ ನೇರ ಪೈಪೋಟಿಗೆ ಪಂದ್ಯ ಸಾಕ್ಷಿಯಾಗಿತ್ತು. ಎರಡೂ ತಂಡಗಳು ಜಿದ್ದಾಜಿದ್ದಿನ ಆಟವಾಡಿದ ಪರಿಣಾಮ 20 ನಿಮಿಷಗಳವರೆಗೆ ನಡೆದ ಪಂದ್ಯದಲ್ಲಿ ಗೋಲು ದಾಖಲಾಗಲಿಲ್ಲ. ಕೊನೆಗೆ ಫಲಿತಾಂಶ ನಿರ್ಧರಿಸಲು ಪೆನಾಲ್ಟಿ ಶೂಟೌಟ್ ಮೊರೆ ಹೋಗಲಾಯಿತು. ಶೂಟೌಟ್‌ನಲ್ಲಿ ಫ್ರಾನ್ಸ್ 5 ಗೋಲು ಬಾರಿಸಿದರೆ, ಪೋರ್ಚುಗಲ್ 3 ಗೋಲು ಮಾತ್ರ ಗಳಿಸಿ ಶರಣಾಯಿತು.

ಸ್ಪೇನ್‌ಗೆ ಭರ್ಜರಿ ಗೆಲುವು

ಮತ್ತೊಂದು ಕ್ವಾರ್ಟರ್ ಫೈನಲ್ ಪಂದ್ಯದಲ್ಲಿ ಆತಿಥೇಯ ಜರ್ಮನಿ ತಂಡವನ್ನು 2-1ರ ಗೋಲುಗಳಿಂದ ಮಣಿಸಿ ಸ್ಪೇನ್ ಸೆಮಿಫೈನಲ್‌ಗೆ ಪ್ರವೇಶಿಸಿತು. ಪಂದ್ಯದ 51ನೇ ನಿಮಿಷದಲ್ಲಿ ಡ್ಯಾನಿ ಓಲ್ಮೊ ಅವರು ಸ್ಪೇನ್‌ಗೆ ಮುನ್ನಡೆ ಒದಗಿಸಿದರು. ಬಳಿಕ ಬದಲಿ ಆಟಗಾರ ಜೋಶುವಾ ಕಿಮ್ಮಿಚ್ ಅವರು 89ನೇ ನಿಮಿಷದಲ್ಲಿ ಬಾರಿಸಿದ ಗೋಲಿನಿಂದ ಜರ್ಮನಿ ತಂಡ ಸಮಬಲ ಸಾಧಿಸಿ ಪಂದ್ಯದಲ್ಲಿ ಹಿಡಿತ ಸಾಧಿಸಿತು. ಆದರೆ ಹೆಚ್ಚುವರಿ ಸಮಯದಲ್ಲಿ ಮೈಕೆಲ್ ಮೆರಿನೊ ಗೋಲು ಗಳಿಸಿ ಸ್ಪೇನ್ ತಂಡಕ್ಕೆ ಸ್ಮರಣೀಯ ಗೆಲುವು ತಂದುಕೊಟ್ಟರು.

ರೊನಾಲ್ಡೊಗೆ ಮತ್ತೊಮ್ಮೆ ನಿರಾಸೆ

ಫಿಫಾ ವಿಶ್ವಕಪ್ ಸೋಲಿನ ನಂತರ ನಿವೃತ್ತಿ ಬಗ್ಗೆ ಮಾತನಾಡಿದ್ದ ಅವರು, ಸುಳಿವು ನೀಡಿದ್ದರು. ಅದಾದ ಬಳಿಕ ಇದೀಗ ಯೂರೋ ಕಪ್‌ನ ನಂತರ ನಿವೃತ್ತರಾಗುವುದಾಗಿ ಸುಳಿವು ನೀಡಿದ್ದು, ರೊನಾಲ್ಡೊ ಅವರಿಗೆ ಇದು ಕೊನೆಯ ಟೂರ್ನಿಯಾಗಿದೆ ಎನ್ನಲಾಗಿದೆ. ತಮ್ಮ ಸೋಲಿನಿಂದಾಗಿ ಅವರ ಕಪ್ ಗೆಲ್ಲುವ ಕನಸು ಮತ್ತೊಮ್ಮೆ ಭಗ್ನಗೊಂಡಿತು. ಪಂದ್ಯ ಮುಕ್ತಾಯದ ಬಳಿಕ ರೊನಾಲ್ಡೊ ಅತ್ಯಂತ ಬೇಸರದಿಂದಲೇ ಮೈದಾನ ತೊರೆದರು.

ಸದ್ಯ ನಿವೃತ್ತಿಯಿಲ್ಲ: ಬುಮ್ರಾ

ಮುಂಬಯಿ: ರೋಹಿತ್, ಜಡೇಜ ಮತ್ತು ಕೊಹ್ಲಿ ಟಿ20 ಕ್ರಿಕೆಟ್‌ಗೆ ನಿವೃತ್ತಿ ಘೋಷಿಸಿದ ಬೆನ್ನಲ್ಲೇ ಜಸ್‌ಪ್ರೀತ್ ಬುಮ್ರಾ ಸಹ ವಿದಾಯ ಹೇಳಲಿದ್ದಾರೆ ಎಂದು ಸುದ್ದಿಯಾಗಿತ್ತು. ಈ ಬಗ್ಗೆ ಸ್ವತಃ ಜಸ್‌ಪ್ರೀತ್ ಬುಮ್ರಾ ಅವರೇ ಸ್ಪಷ್ಟನೆ ನೀಡಿದ್ದು, ನನ್ನ ನಿವೃತ್ತಿ ಬಗ್ಗೆ ಹರಿದಾಡುತ್ತಿರುವ ಸುದ್ದಿ ಸುಳ್ಳು. ಟಿ20 ಕ್ರಿಕೆಟ್ ನಿಂದ ನಿವೃತ್ತಿ ಹೊಂದುವ ಯಾವುದೇ ಯೋಜನೆ ಹಾಕಿಕೊಂಡಿಲ್ಲ ಎಂದು ಹೇಳಿದ್ದಾರೆ. ವಿಶ್ವಕಪ್ ಗೆದ್ದ ಬಳಿಕ ಮಾತನಾಡಿದ್ದ ಬುಮ್ರಾ, ಇದು ನಿಜವಾಗಿಯೂ ಖುಷಿಯ ವಿಚಾರ. ನಮಗೆ ಆತ್ಮವಿಶ್ವಾಸವಿತ್ತು. ಈ ರೀತಿಯ ಗೆಲುವನ್ನು ಪಡೆಯಲು ನಿಜವಾಗಿಯೂ ಸಂತೋಷವಾಗಿದೆ. ಇದು ಉತ್ತಮ ಟೂರ್ನಿ. ಪುತ್ರ ಅಂಗದ್ ಜತೆಯಲ್ಲಿರುವ ಕಾರಣ ಆತನೊಂದಿಗೆ ವಿಶ್ವ ಕಪ್ ಗೆಲುವು ಸಂಭ್ರಮಿಸುವುದು ಖುಷಿಯ ವಿಚಾರ ಎಂದು ಹೇಳಿದ್ದರು.

ರಾನಿಯ ಮಧುರಗಾನ

ಕಿರುತೆರೆಯಲ್ಲಿ ಖ್ಯಾತಿ ಪಡೆದಿದ್ದ ಕಿರಣ್ ರಾಜ್ ಹಿರಿತೆರೆಗೂ ಎಂಟ್ರಿ ಕೊಟ್ಟಿದ್ದು, ರಾನಿಯಾಗಿ ಮಿಂಚಲು ಸಿದ್ಧವಾಗಿದ್ದಾರೆ. ಸೆಟ್ಟೇರಿದಾಗಿನಿಂದಲೂ ಕುತೂಹಲ ಮೂಡಿಸಿರುವ ರಾನಿ ಚಿತ್ರದ ಹಾಡು ಬಿಡುಗಡೆಯಾಗಿದೆ. ಹವಮಾನವೇ ಸುಂದರ ಸುಂದರ.. ಎಂಬ ಹಾಡು ಇದಾಗಿದ್ದು ಪ್ರಮೋದ್ ಮರವಂತೆ ಸಾಹಿತ್ಯ ಬರೆದಿದ್ದು, ಮಣಿಕಾಂತ್ ಕದ್ರಿ ಸಂಗೀತ ಸಂಯೋಜಿಸಿದ್ದಾರೆ. ಇದು ಆ್ಯಕ್ಷನ್ ಚಿತ್ರವಾದರೂ, ಕೌಟುಂಬಿಕ ಕಥೆಗೆ ಹೆಚ್ಚಿನ ಒತ್ತು ನೀಡಲಾಗಿದೆ. ಈ ಹಿಂದೆ ನೀವು ನೋಡಿರದ ಕಿರಣ್ ರಾಜ್ ಅವರನ್ನು ರಾನಿ ಚಿತ್ರದಲ್ಲಿ ನೋಡಬಹುದು. ಸೆಂಟಿಮೆಂಟ್ ಕೂಡ ಹೆಚ್ಚಾಗಿಯೇ ಇದೆ. ಆರು ಅದ್ಭುತ ಸಾಹಸ ಸನ್ನಿವೇಶಗಳಿವೆ ಎಂದು ನಿರ್ದೇಶಕ ಗುರುತೇಜ್ ಶೆಟ್ಟಿ ತಿಳಿಸಿದರು. ಈ ಚಿತ್ರದ ಕಥೆ ಕಾಲ್ಪನಿಕವಾದರೂ, ಪ್ರತಿಯೊಬ್ಬರಿಗೂ ನನ್ನ ಪಾತ್ರ ಹತ್ತಿರವಾಗುತ್ತದೆ ಎಂದು ಕಿರಣ್ ರಾಜ್ ಹೇಳಿದರು. ಸಮೀಕ್ಷಾ ಹಾಗೂ ರಾಧ್ಯಾ ನಾಯಕಿಯರಾಗಿ ಬಣ್ಣ ಹಚ್ಚಿದ್ದು ಗ್ಲಾಮರ್ ಪಾತ್ರದಲ್ಲಿ ಕಂಗೊಳಿಸಿದ್ದಾರೆ. ಚಂದ್ರಕಾಂತ್ ಪೂಜಾರಿ ಹಾಗೂ ಉಮೇಶ್ ಹೆಗ್ಡೆ ಜಂಟಿಯಾಗಿ ಚಿತ್ರ ನಿರ್ಮಾಣಕ್ಕೆ ಬಂಡವಾಳ ಹೂಡಿದ್ದಾರೆ. ಬಿ.ರಾಘವೇಂದ್ರ ಕೋಲಾರ ಛಾಯಾಗ್ರಹಣದ ಜವಾಬ್ದಾರಿ ನಿರ್ವಹಿಸಿದ್ದಾರೆ. ಆಗಸ್ಟ್ 30 ರಂದು ರಾನಿ ಅದ್ದೂರಿಯಾಗಿ ತೆರೆಗೆ ಬರಲಿದೆ.

ಕಾಗದದಲ್ಲಿ ಶಿವನ ಪ್ರೇಮಕಥೆ

ಮೊಬೈಲ್ ಪೂರ್ವ ಕಾಲದ ಪ್ರೇಮ ಕಥೆಯ ಕಾಗದ ತೆರೆಗೆ ಬಂದಿದೆ. ಆತ ಶಿವ ಕಾಲೇಜಿನ ಪ್ರಾಮಾಣಿಕ ವಿದ್ಯಾರ್ಥಿ, ಆಟ ಪಾಠದಲ್ಲಿಯೂ ಶಿವನೇ ಮುಂದು. ಹಾಗಾಗಿ ಆತನನ್ನು ಕಂಡರೆ ಊರಿನವರಿಗೆಲ್ಲಾ ಬಲು ಅಚ್ಚುಮೆಚ್ಚು. ಆತನ ಕಾಲೇಜಿಗೆ ಆಯಿಷಾ ದಾಖಲಾಗುತ್ತಾಳೆ. ಮುಸಲ್ಮಾನ ಧರ್ಮದ ಆಕೆಗೆ ಶಿವನ ಮೇಲೆ ಪ್ರೀತಿ ಮೂಡುತ್ತದೆ. ಧರ್ಮಗಳು ಬೇರೆಯಾದರೂ ಅವರ ನಡುವೆ ಪ್ರೀತಿ ಬಲ ವಾಗುತ್ತದೆ. ಆ ಊರಿನಲ್ಲಿ ಜಾತಿಗಿಂತ ಮನು ಷ್ಯತ್ವಕ್ಕೆ ಬೆಲೆಕೊಡುವ ಕಾರಣ, ಅಂತರ್ಜಾತಿಯ ವಿವಾಹಗಳು ನಡೆದಿರುತ್ತವೆ. ಆ ಊರಿನ ಮುಖ್ಯಸ್ಥ, ತನ್ನೂರನ್ನು ಮಾದರಿಯಾಗಿ ಮಾಡಿ ರುತ್ತಾನೆ. ಹಾಗಿದ್ದಾಗ ಈ ಊರಿನಲ್ಲಿ ಅನ್ಯ ಧರ್ಮೀಯರ ವಿವಾಹವೂ ನಡೆಯುತ್ತದೆಯೇ ಎಂಬ ಕುತೂಹಲ ಕಾಡುತ್ತದೆ. ಅಲ್ಲಿಗೆ ಪ್ರಥಮಾರ್ಧ ಮುಗಿಯುತ್ತದೆ.

ಈ ನಡುವೆಯೇ ಯಾರೋ ಕಿಡಿಗೇಡಿಗಳು ಆಯಿಷಾ ಮನೆಗೆ ಬೆಂಕಿ ಹಚ್ಚುತ್ತಾರೆ. ಮನೆ ಕಳೆದುಕೊಂಡ ಆಯಿಷಾ ಕುಟುಂಬ ಪಕ್ಕದ ಊರಿಗೆ ಸ್ಥಳಾಂತರವಾಗುತ್ತದೆ. ಮುಂದೆ ಆಯಿಷಾ, ಶಿವು ಒಂದಾಗುತ್ತಾರಾ ಅವರ ಪ್ರೀತಿಗೆ ಜಯ ಸಿಗುತ್ತದೆಯೇ ಎಂಬುದೇ ಚಿತ್ರದ ಸಸ್ಪೆನ್ಸ್ ಅದನ್ನು ತೆರೆಯಲ್ಲಿ ನೋಡಿಯೇ ತಿಳಿಯಬೇಕು. ಕಾಗದಂತಹ ಪ್ರೇಮ ಕಥೆಗಳು ಈ ಹಿಂದೆ ಬಂದಿವೆಯಾದರೂ, ಈ ಪ್ರೇಮಕಥೆ ಒಂದಷ್ಟು ಹೊಸತನದಿಂದ ಕೂಡಿದೆ. ನಿರ್ದೇಶಕ ರಂಜಿತ್ ಚಿತ್ರವನ್ನು ಮನಮುಟ್ಟುವಂತೆ ಕಟ್ಟಿ ಕೊಟ್ಟಿದ್ದಾರೆ. ನಾಯಕನಾಗಿ ಆದಿತ್ಯನಿಗೆ ಇದು ಮೊದಲ ಚಿತ್ರವಾದರೂ ಮೆಚ್ಚುವ ಅಭಿನಯ ತೋರಿದ್ದಾರೆ. ಅಂಕಿತಾ ಜಯರಾಮ್, ಆಯಿಷಾ ಪಾತ್ರಕ್ಕೆ ತಕ್ಕಂತೆ ಹೊಂದಿಕೊಂಡು ಅದ್ಭುತವಾಗಿ ನಟಿಸಿದ್ದಾರೆ. ಕಾಗದ ಅಂಕಿತಾಗೆ ಬ್ರೇಕ್ ನೀಡಲಿದೆ. ಉಳಿದಂತೆ ಬಲರಾಜವಾಡಿ, ನೇಹಾ ಪಾಟೀಲ್, ನೀನಾಸಂ ಅಶ್ವತ್ ಹೀಗೆ ಎಲ್ಲರೂ ತಮ್ಮ ಪಾತ್ರಕ್ಕೆ ಜೀವತುಂಬಿದ್ದಾರೆ. ಚಿತ್ರದ ಛಾಯಾಗ್ರಹಣಕ್ಕೆ ಫುಲ್ ಮಾರ್ಕ್ಸ್ ನೀಡಬಹುದು. ಒಟ್ಟಾರೆ ಕಾಗದ ಕೌಟುಂಬಿಕ ಮನರಂಜನೆಯ ಚಿತ್ರವಾಗಿದ್ದು ಎಲ್ಲಾ ಧರ್ಮಗಳ ಸಾರ ಒಂದೇ ಎಂದು ಚಿತ್ರದಲ್ಲಿ ಸಾರಲಾಗಿದೆ.

ಚಿತ್ರ	: ಕಾಗದ
ನಿರ್ದೇಶನ	: ರಜಿತ್
ನಿರ್ಮಾಣ್	: ಅರುಣ್
ತಾರಾಗಣ	: ಆದಿತ್ಯ, ಅಂಕಿತಾ ನೇಹಾ ಪಾಟೀಲ್ ಬಲರಾಜವಾಡಿ ನೀನಾಸಂ ಅಶ್ವತ್ ಮುಂತಾದವರು.
	ರೇಟಿಂಗ್ : ★★★

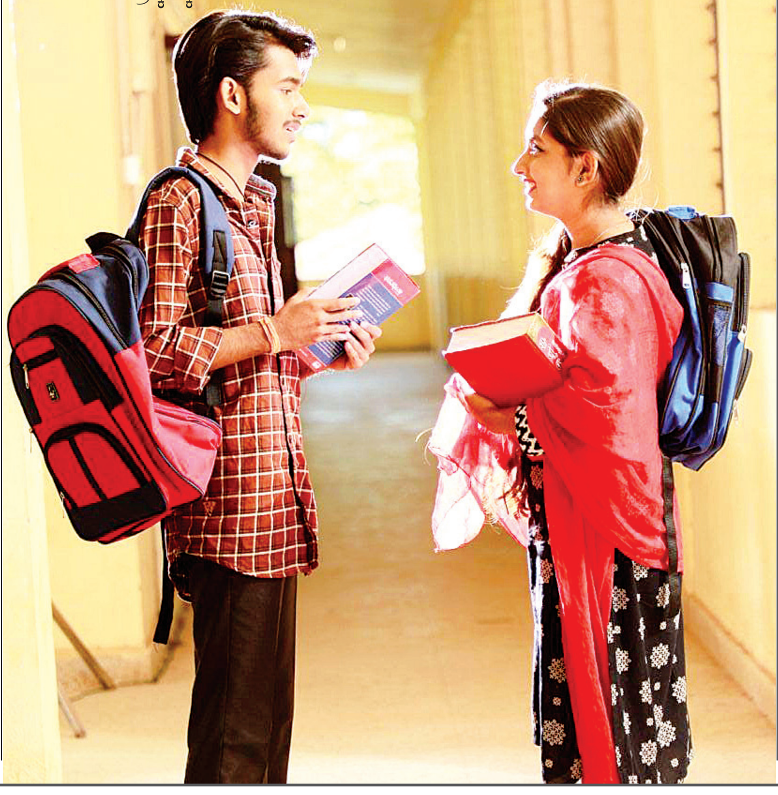

ಬಿಲ್ಲಾ ರಂಗ ಭಾಷನಿಗಾಗಿ ಕಿಚ್ಚನ ತಯಾರಿ

ಕಿಚ್ಚ ಸುದೀಪ್ ಮ್ಯಾಕ್ಸ್ ಚಿತ್ರದ ಚಿತ್ರೀಕರಣ ಮುಗಿಸಿದ್ದು, ಈ ಚಿತ್ರ ಪೋಸ್ಟ್ ಪ್ರೊಡಕ್ಷನ್‌ನ ಹಂತದಲ್ಲಿದೆ. ಮ್ಯಾಕ್ಸ್ ಆಗಸ್ಟ್ ಅಥವಾ ಸೆಪ್ಟೆಂಬರ್‌ನಲ್ಲಿ ಅದ್ದೂರಿಯಾಗಿ ತೆರೆಗೆ ಬರಲಿದೆ. ಮ್ಯಾಕ್ಸ್ ಚಿತ್ರವನ್ನು ಕಣ್ತುಂಬಿಕೊಳ್ಳಲು ಸಿನಿಪ್ರಿಯರು ಕಾತರರಾಗಿದ್ದಾರೆ. ಈ ನಡುವೆಯೇ ಕಿಚ್ಚ ಹೊಸ ಚಿತ್ರಕ್ಕೆ ಭರ್ಜರಿ ತಯಾರಿ ನಡೆಸಿದ್ದಾರೆ. ಹೌದು, ಬಿಲ್ಲಾ ರಂಗ ಭಾಷಾ ಚಿತ್ರಕ್ಕಾಗಿ ಕಿಚ್ಚ ಸುದೀಪ್ ಸಿದ್ಧತೆ ನಡೆಸಿದ್ದಾರೆ. ಮ್ಯಾಕ್ಸ್ ಚಿತ್ರಕ್ಕಿಂತ ಮೊದಲೇ ಬಿಲ್ಲಾ ರಂಗ ಭಾಷಾ ಸೆಟ್ಟೇರಬೇಕಿತ್ತು. ಆದರೆ ಕಾರಣಾಂತರಗಳಿಂದ ಚಿತ್ರ ಮುಂದಕ್ಕೆ ಹೋಯಿತು. ಅಂತೂ ಈಗ ಚಿತ್ರದ ಮುಹೂರ್ತಕ್ಕೆ ಕಾಲ ಕೂಡಿಬಂದಿದೆ. ಈ ಸಿನಿಮಾದಲ್ಲಿ ಸುದೀಪ್ ಮೂರು ವಿಭಿನ್ನ ಶೇಡ್‌ಗಳಲ್ಲಿ ಕಾಣಿಸಿಕೊಳ್ಳಲಿದ್ದಾರೆ. ಹಾಗಾಗಿ ಈ ಪಾತ್ರಕ್ಕೆ ಅಗತ್ಯ ತಯಾರಿ ಬೇಕಿದ್ದು, ಜಿಮ್‌ನಲ್ಲಿ ಕಸರತ್ತು ನಡೆಸುತ್ತಿದ್ದಾರೆ.

ಒಂದು ಪಾತ್ರದಿಂದ ಒಂದು ಪಾತ್ರಕ್ಕೆ ಭಿನ್ನತೆಯಿದ್ದು ಅದಕ್ಕಾಗಿ ಸಾಕಷ್ಟು ಸಮಯ ಹಿಡಿಸಲಿದೆ. ಮೊದಲು ಬಿಲ್ಲಾನ ಪಾತ್ರ ಮುಗಿದರೆ ಮತ್ತೆ ರಂಗನ ಅವತಾರಕ್ಕಾಗಿ ಮತ್ತೆ ತಯಾರಿ ನಡೆಸಬೇಕಿದೆ. ಮತ್ತೆ ಭಾಷಾನಿಗಾಗಿ ಇನ್ನಷ್ಟು ತಯಾರಿಬೇಕು. ಹೀಗಾಗಿ ಈ ಚಿತ್ರಕ್ಕಾಗಿ ಸಾಕಷ್ಟು ಸಿದ್ಧತೆ ಬೇಕಾಗುತ್ತದೆ. ಅದಕ್ಕಾಗಿಯೇ ಕಿಚ್ಚ ಈ ಚಿತ್ರವನ್ನು ಮುಂದೂಡತ್ತಾ ಬಂದಿದ್ದರು. ಅಂತೂ ಈಗ ಚಿತ್ರವನ್ನು ಕೈಗೆತ್ತಿಕೊಂಡಿದ್ದಾರೆ. ಈ ಚಿತ್ರವನ್ನು ಅನೂಪ್ ಭಂಡಾರಿ ನಿರ್ದೇಶನ ಮಾಡಲಿದ್ದಾರೆ. ಇದು ಪ್ಯಾನ್ ಇಂಡಿಯಾ ಸಿನಿಮಾವಾಗಿದ್ದು ಕನ್ನಡ ಸೇರಿದಂತೆ ಹಲವು ಭಾಷೆಗಳಲ್ಲಿ ನಿರ್ಮಾಣವಾಗಲಿದೆ. ಈ ಚಿತ್ರದ ಬಳಿಕ ಅಶ್ವತ್ಥಾಮ ಚಿತ್ರಕ್ಕಾಗಿ ಸುದೀಪ್ ಮತ್ತು ಅನೂಪ್ ಮತ್ತೆ ಒಂದಾಗಲಿದ್ದಾರೆ.

ನಾಟ್‌ಔಟ್‌ನಲ್ಲಿ ಕಾಮಿಡಿ ಕಚಗುಳಿ

ಅಜಯ್ ಪೃಥ್ವಿ ಚಂದನವನದ ಭರವಸೆಯ ನಾಯಕನಾಗಿ ಗುರುತಿಸಿಕೊಂಡಿದ್ದಾರೆ. ಈ ಹಿಂದೆ ಬಿಡುಗಡೆಯಾದ ಪುರುಷೋತ್ತಮ ಪ್ರಸಂಗದಲ್ಲಿ ಕಾಮಿಡಿ ಮಾಡುತ್ತಾ ಸೆಂಟಿಮೆಂಟ್‌ನಲ್ಲಿಯೇ ಗಮನಸೆಳೆದಿದ್ದ ಅಜಯ್ ಈಗ ಡಾರ್ಕ್ ಕಾಮಿಡಿಯ ನಾಟ್‌ಔಟ್ ಚಿತ್ರದ ಮೂಲಕ ಮತ್ತೆ ತೆರೆಯಲ್ಲಿ ಮಿಂಚಲು ಸಿದ್ಧವಾಗಿದ್ದಾರೆ. ಸದ್ಯ ನಾಟ್‌ಔಟ್ ಚಿತ್ರದ ಟ್ರೇಲರ್ ರಿಲೀಸ್ ಆಗಿದ್ದು ಸಿನಿಮಾದ ಬಗ್ಗೆ ನಿರೀಕ್ಷೆ ಹೆಚ್ಚುವಂತೆ ಮಾಡಿದೆ. ನಟ ಶ್ರೀನಗರ ಕಿಟ್ಟಿ, ನಿರ್ದೇಶಕ ಸಿಂಪಲ್ ಸುನಿ, ಆಂಬುಲೆನ್ಸ್ ಚಾಲಕ ಹನೀಫ್ ಟ್ರೇಲರ್ ಬಿಡುಗಡೆ ಮಾಡಿ ಚಿತ್ರದ ತಂಡಕ್ಕೆ ಶುಭಕೋರಿದರು. ರಾಷ್ಟ್ರಕೂಟ ಪಿಕ್ಚರ್ಸ್ ಲಾಂಛನದಲ್ಲಿ ವಿ.ರವಿಕುಮಾರ್ ಹಾಗೂ ಎ.ಶಂಶುದ್ದೀನ್ ನಿರ್ಮಿಸಿರುವ ಈ ಚಿತ್ರವನ್ನು ಎಂ.ಅಂಬರೀಶ್ ನಿರ್ದೇಶಿಸಿದ್ದಾರೆ. ಅಜಯ್ ಈ ಚಿತ್ರದಲ್ಲಿ ಆಂಬುಲೆನ್ಸ್ ಚಾಲಕನ ಪಾತ್ರದಲ್ಲಿ ಕಾಣಿಸಿ ಕೊಂಡಿದ್ದಾರೆ. ಅಜಯ್ ತಮ್ಮ ಈ ಹಿಂದಿನ ಚಿತ್ರಗಳಿಗಿಂತ ವಿಭಿನ್ನ ಪಾತ್ರದಲ್ಲಿ ಕಾಣಿಸಿಕೊಂಡಿದ್ದಾರೆ. ಅಜಯ್‌ಗೆ ಜತೆಯಾಗಿ ರಚನಾ ಇಂದರ್ ಬಣ್ಣ ಹಚ್ಚಿದ್ದು, ನರ್ಸ್ ಪಾತ್ರದಲ್ಲಿ ಅಭಿನಯಿಸಿದ್ದಾರೆ.

ರವಿಶಂಕರ್ ಡಾನ್ ಆಗಿ ನಟಿ ಸಿದ್ದು, ಕಾಮಿಡಿ ಕಚಗುಳಿ ಇಡಲಿದ್ದಾರೆ. ಉಳಿದಂತೆ ಕಾಕ್ರೋಜ್ ಸುಧಿ, ಅಶ್ವಿನ್ ಹಾಸನ್, ಪ್ರಶಾಂತ್ ಸಿದ್ದಿ, ಸಲ್ಮಾನ್ ಮುಂತಾದವರು ತಾರಾ ಬಳಗದಲ್ಲಿದ್ದಾರೆ.

ನಾಟ್‌ಔಟ್, ಲಾಕ್ ಡೌನ್ ಸಮಯದಲ್ಲಿ ಬರೆದ ಕಥೆ, ಒಂದು ಆಸ್ಪತ್ರೆಯ ಆ್ಯಂಬು ಲೆನ್ಸ್ ಚಾಲಕನ ಸುತ್ತ ಚಿತ್ರದ ಕಥೆ ಸಾಗುತ್ತದೆ. ಇಲ್ಲಿ ಹ್ಯೂಮರ್ ಜತೆಗೆ ಕಾಮಿಡಿಯೂ ಬೆರೆತಿದೆ. ಚಿತ್ರದ ಜತೆಗೆ ಪ್ರೇಕ್ಷಕರು ಕೂಡ ಸಾಗುತ್ತಾರೆ.
-ಅಂಬರೀಶ್ ನಿರ್ದೇಶಕ